



Επικαιροποίηση Στρατηγικής Βιώσιμης Αστικής Ανάπτυξης

«Η μουσική και η ιστορία των δρόμων»



Σύνδεσμος Δήμων Νότιας Αττικής,
ΙΟΥΛΙΟΣ 2023



Με τη συγχρηματοδότηση
της Ευρωπαϊκής Ένωσης





Με τη συγχρηματοδότηση
της Ευρωπαϊκής Ένωσης



2. ΤΑΥΤΟΤΗΤΑ ΠΕΡΙΟΧΗΣ ΠΑΡΕΜΒΑΣΗΣ

2.1 ΟΡΙΟΘΕΤΗΣΗ ΚΑΙ ΧΑΡΑΚΤΗΡΙΣΤΙΚΑ ΓΝΩΡΙΣΜΑΤΑ ΠΕΡΙΟΧΗΣ ΠΑΡΕΜΒΑΣΗΣ

2.1.1 Ακριβή όρια της Περιοχής Παρέμβασης

Η Στρατηγική Βιώσιμης Αστικής Ανάπτυξης (ΣΒΑΑ) «Η Μουσική και η Ιστορία των Δρόμων» κατά την προηγούμενη Προγραμματική Περίοδο 2014-2020 εγκρίθηκε στις 28/02/2018 με Αστική Αρχή τον «Σύνδεσμο Δήμων Νότιας Αττικής (ΣυΔΝΑ)».

Με την προαναφερόμενη έγκριση της ΣΒΑΑ προσδιορίστηκαν τα όρια της Περιοχής Παρέμβασης της. Για τον προσδιορισμό των ορίων καταγράφηκαν και αξιολογήθηκαν συγκριτικά:

- Οι ειδικές προβλέψεις θεσμοθετημένων χωρικών ρυθμίσεων (όπως το ΡΣΑ και Τομεακά Χωροταξικά Πλαίσια, Γενικό Πολεοδομικό Σχέδιο, Πολεοδομικές Μελέτες, ειδικά σχέδια και προγράμματα ανάπτυξης επιμέρους περιοχών της ΠΠ ΣΒΑΑ)
- Τα κοινωνικά – οικονομικά χαρακτηριστικά
- Τα περιβαλλοντικά– κλιματικά χαρακτηριστικά
- Τα χαρακτηριστικά υφιστάμενης οργάνωσης χρήσεων και λειτουργίας του χώρου
- Τα αναπτυξιακά αποτελέσματα και επιπτώσεις από σημαντικά προγράμματα και έργα, προηγούμενων χρονικών περιόδων
- Η εκτίμηση επιπτώσεων από σημαντικά προγράμματα και έργα, που βρίσκονταν σε εξέλιξη ή προγραμματιζόμενα

Η χωρική μονάδα αναφοράς ήταν οι Δήμοι ή οι απογραφικοί τομείς της ΕΛΣΤΑΤ ή οι Ταχυδρομικοί Κώδικες στην περιοχή των 3 Δήμων και τα στοιχεία που κωδικοποιήθηκαν, αφορούσαν:

- Επίσημες απογραφές και στοιχεία ΕΛΣΤΑΤ 2001, 2011 (δημογραφικά, κοινωνικά)
- Στοιχεία για την φτώχεια, κοινωνικών επιδομάτων ή εξυπηρετούμενων από ειδικές δομές
- Στοιχεία για την απασχόληση και την ανεργία (ΕΛΣΤΑΤ, ΟΑΕΔ)
- Στοιχεία για την διάρθρωση και δυναμική των επιχειρήσεων
- Προβλέψεις του Ρυθμιστικού Σχεδίου Αθήνας/Αττικής και των άλλων Τομεακών Χωροταξικών Πλαισίων
- Προβλέψεις των Γενικών Πολεοδομικών Σχεδίων (ΓΠΣ) και ειδικών σχεδίων και προγραμμάτων ανάπτυξης
- Ειδικές έρευνες – μελέτες και στρατηγικές
- Στοιχεία που αφορούν την ποιότητα του αστικού φυσικού περιβάλλοντος, καθώς και



επιμέρους περιοχές με έντονες τις επιπτώσεις της κλιματικής αλλαγής (όπως πλημμύρες, σχετικά υψηλές θερμοκρασίες)

- Αξιολογική καταγραφή του βαθμού εφαρμογής του ήδη εγκεκριμένου Πολεοδομικού Σχεδιασμού με στόχο την ανάδειξη και επίλυση προβλημάτων

Στην παρούσα φάση για την Προγραμματική Περίοδο 2021-2027, στο πλαίσιο επικαιροποίησης της ΣΒΑΑ 2014-2020, διατηρούνται αναλλοίωτα τα όρια Περιοχής Παρέμβασης της ΣΒΑΑ με δεδομένο ότι:

- Δεν υπάρχουν ακόμα διαθέσιμα στοιχεία της απογραφής ΕΛΣΤΑΤ 2021 στο επίπεδο των απογραφικών τομέων
- Παραμένουν σε ισχύ το Ρυθμιστικό Σχέδιο Αθήνας/Αττικής και τα άλλα Τομεακά Χωροταξικά Πλαίσια
- Παραμένουν σε ισχύ τα Γενικά Πολεοδομικά Σχέδια (αναμένεται να ξεκινήσει η εκπόνηση των Τοπικών Πολεοδομικών Σχεδίων στους Δήμους Καλλιθέας και Παλαιού Φαλήρου, ενώ στην τελική φάση έγκρισης βρίσκεται η αναθεώρηση του ΓΠΣ για τον Δήμο Αλίμου)
- Πρόσφατα στοιχεία για τα κοινωνικά χαρακτηριστικά, το δομημένο και φυσικό περιβάλλον που αντλήθηκαν από αρμόδιους φορείς δεν στοιχειοθετούν ανάγκη προσαρμογής των ορίων της ΣΒΑΑ

Η Περιοχή Παρέμβασης ΣΒΑΑ (ΠΠ ΣΒΑΑ) περιλαμβάνει τον Δήμο Καλλιθέας και τμήματα των Δήμων Αλίμου και Παλαιού Φαλήρου και οριοθετείται (Χάρτης 2.1.2 στο Παράρτημα):

- Στον Δήμο Καλλιθέας, βόρεια από την λεωφ. Ποσειδώνος από τις οδούς Παναγή Τσαλδάρη – Ιλισού, Χανδρή, Κύπρου, Θεσσαλονίκης, Χαμοστέρνας, Λαγουμιτζή, Συγγρού & νότια της λεωφ. Ποσειδώνος από το τμήμα του μητροπολιτικού Φαληρικού Όρμου που έχει παραχωρηθεί στον Δήμο
- Στον Δήμο Παλαιού Φαλήρου, βόρεια από την λεωφ. Ποσειδώνος, από τη λεωφ. Αμφιθέας, το ρέμα Πικροδάφνης, τις οδούς Αισχύλου, Πυθαγόρα & νότια της λεωφ. Ποσειδώνος από δύο τμήματα που έχουν ήδη παραχωρηθεί στον Δήμο
- Στον Δήμο Αλίμου, βόρεια από την λεωφ. Ποσειδώνος από τις οδούς Πυθαγόρα, Θεομήτορος, λεωφ. Ιωνίας, Ήρωος Μάτση, Εθνικής Αντιστάσεως, Μ. Αλέξανδρου, Πλαπούτα, Φενεού, Κυβέλης, Αλίμου, Αεροπορίας, το όριο της ανάπτυξης του Ελληνικού & νότια της λεωφ. Ποσειδώνος από τμήμα της παράκτιας ζώνης που έχει ήδη παραχωρηθεί στον Δήμο

Η ΠΠ ΣΒΑΑ έχει έκταση 12,38τ.χλμ. (83,69% των 3 Δήμων & 0,32% της Περιφέρειας Αττικής), με πληθυσμό 176.419 (85,48% των 3 Δήμων & 4,61% της Περιφέρειας Αττικής). Η πυκνότητα στην ΠΠ ΣΒΑΑ είναι 161 άτομα/Ha και είναι υψηλότερη από εκείνη των 3 Δήμων (140 άτομα/Ha) συνολικά, με την πυκνότητα του Δήμου Καλλιθέας να έχει την μεγαλύτερη τιμή (220 άτομα/Ha) και του Αλίμου να έχει τη χαμηλότερη (79 άτομα/Ha).

Ιδιαίτερα σημαντικά είναι τα χαρακτηριστικά θέσης της ΠΠ ΣΒΑΑ, με δεδομένο ότι:

- Καταλαμβάνει το 100% του παράκτιου μετώπου των 3 Δήμων και το 0,32% της



Περιφέρειας Αττικής

- Γειτνιάζει άμεσα με δυο πόλους διεθνούς και εθνικής εμβέλειας, τον Φαληρικό Όρμο και το Ελληνικό- Άγιος Κοσμάς
- Περιλαμβάνει το 100% της κεντρικής περιοχής των 3 Δήμων (όπως αυτή ορίζεται από τα ΓΠΣ)
- Περιλαμβάνει το Κέντρο Πολιτισμού Ίδρυμα Σταύρος Νιάρχος (ΚΠΙΣΝ)
- Απέχει 5χλμ. από την Ακρόπολη Αθηνών
- Απέχει 5χλμ. από το λιμάνι του Πειραιά
- Απέχει 38,2χλμ. από τον Διεθνή Αερολιμένα Αθηνών «Ελευθέριος Βενιζέλος»

2.1.2 Χαρτογραφική Απεικόνιση της Περιοχής Παρέμβασης

Στο Παράρτημα επισυνάπτεται ο Χάρτης 2.1.2 : Οριοθέτηση της Περιοχής Παρέμβασης ΣΒΑΑ

2.1.3 Υφιστάμενη Κατάσταση Περιοχής Παρέμβασης

A. Δημογραφικά Χαρακτηριστικά

Στο διάστημα 2011-2021¹ ο πληθυσμός για το σύνολο των 3 Δήμων μειώνεται κατά -0,35%, μείωση που είναι μικρότερη από εκείνη της Περιφέρειας Αττικής (-0,38%). Οι ρυθμοί μείωσης του πληθυσμού στους 3 Δήμους φαίνεται να είναι μικρότεροι από εκείνους του διαστήματος 2001-2011. Συγκεκριμένα το διάστημα 2001-2011 η μείωση πληθυσμού στους 3 Δήμους ήταν -7,08% και στην ΠΠ ΣΒΑΑ -7,78%, με αντίστοιχη μείωση στην Περιφέρεια Αττικής -1,70%.

Η μεγαλύτερη μείωση πληθυσμού καταγράφεται στον Δήμο Καλλιθέας (-12,60% για το 2001-2011 και -3,01% το 2011-2021). Ο Δήμος Παλαιού Φαλήρου εμφανίζει μείωση -4,67% το 2001-2011 και αύξηση 1,32% το 2011-2021, ενώ σταθερά αυξάνεται ο πληθυσμός στον Δήμο Αλίμου (4,82% το 2001-2011 και 3,48% το 2011-2021). Εντός της ΠΠ ΣΒΑΑ υπάρχουν διακυμάνσεις σε ότι αφορά στην μεταβολή πληθυσμού 2001-2011 με αυξήσεις να καταγράφονται σχεδόν στο σύνολο των επιμέρους περιοχών του Δήμου Αλίμου, σε 2 θύλακες του Δήμου Παλαιού Φαλήρου και σε επιμέρους θύλακες στο βόρειο όριο του Δήμου Καλλιθέας, αλλά και στο νότιο γύρω από την περιοχή του ΚΠΙΣΝ (Χάρτης 2.1.3.Αι στο Παράρτημα).

Ο πληθυσμός της ΠΠ ΣΒΑΑ είναι σημαντικά πιο γερασμένος από την Περιφέρεια Αττικής, με τα άτομα ηλικίας άνω των 70 ετών να αντιπροσωπεύουν το 15% του πληθυσμού της, έναντι 13% στην Περιφέρεια, με τον Δήμο Παλαιού Φαλήρου να συγκεντρώνει τα υψηλότερα ποσοστά (15,5%) και τον Δήμο Αλίμου τα χαμηλότερα (13%).

¹ Για το 2021 υπάρχουν διαθέσιμα στοιχεία για τον μόνιμο πληθυσμό μόνο στο επίπεδο Περιφέρειας και Δήμων και επομένως η ανάλυση στο επίπεδο της ΠΠ ΣΒΑΑ γίνεται με βάση τα στοιχεία απογραφών ΕΛΣΤΑΤ 2001 & 2011



Πυραμίδες ηλικιών²

Ο δείκτης γήρανσης 2011 της ΠΠ ΣΒΑΑ (168,76) είναι υψηλότερος από εκείνον της Περιφέρειας Αττικής (125), κυρίως λόγω των αντίστοιχα υψηλών τιμών στους Δήμους Παλαιού Φαλήρου (191,28) και Καλλιθέας (170,45). Εντός της ΠΠ ΣΒΑΑ υψηλότεροι δείκτες γήρανσης καταγράφονται κυρίως στο βόρειο τμήμα του Δήμου Καλλιθέας και στο παράκτιο τμήμα του Δήμου Παλαιού Φαλήρου (Χάρτης 2.1.3.Aii στο Παράρτημα).

Αντίστοιχη είναι και η εικόνα του δείκτη εξάρτησης 2011 (46,77 για την ΠΠ ΣΒΑΑ με 45,53 για την Περιφέρεια Αττικής, με μέγιστες τιμές 49,46 στον Δήμο Παλαιού Φαλήρου και 48,22 στον Δήμο Αλίμου). Εντός της ΠΠ ΣΒΑΑ υψηλότεροι δείκτες εξάρτησης καταγράφονται κυρίως στο παράκτιο μέτωπο του Δήμου Παλαιού Φαλήρου και σε μικρότερους συγκριτικά θύλακες (σε σχέση με τον δείκτη γήρανσης) στο βόρειο τμήμα του Δήμου Καλλιθέας (Χάρτης 2.1.3.Aiii στο Παράρτημα).

² Πηγή: ΕΛΣΤΑΤ 2011



Δημογραφικά χαρακτηριστικά³

Δείκτης	Μεταβολή Πληθυσμού				Δείκτης Γήρανσης		Δείκτης Εξάρτησης		Ποσοστό Αναλφάβητων		Ποσοστό πληθυσμού με συμμετοχή στην τριτοβάθμια	
	2021	2011	%μεταβολή 2001-11	%μεταβολή 2011-21	2011	%μεταβολή 2001-11	2011	%μεταβολή 2001-11	2011	%μεταβολή 2001-11	2011	%μεταβολή 2001-11
Περιοχή ΒΑΑ	-	176.419	-7,78%	-	168,76	25,90%	46,77	13,04%	9,89%	0,10%	22,42%	-2,17%
Δήμος Καλλιθέας	97.616	100.641	-12,60%	-3,01%	170,45	31,68%	44,18	14,50%	12,47%	-1,01%	16,31%	-31,15%
Δήμος Παλαιού Φαλήρου	64.863	64.021	-4,67%	1,32%	191,28	25,22%	49,46	8,83%	6,58%	0,68%	29,38%	33,05%
Δήμος Αλίμου	43.174	41.720	4,82%	3,48%	116,49	18,32%	48,22	18,44%	7,60%	4,55%	29,71%	49,65%
Σύνολο 3 Δήμων	205.653	206.382	-7,08%	-0,35%	162,96	25,71%	46,59	12,37%	9,32%	0,34%	23,08%	2,93%
Περιφέρεια	3.814.064	3.828.434	-1,70%	-0,38%	125	20,24%	45,53	11,13%	11,05%	-1,84%	22,19%	38,32%

Ο αναλφαβητισμός στην ΠΠ ΣΒΑΑ (10%) είναι κάτω από αυτόν της Περιφέρειας (11%), αλλά ενώ στην Περιφέρεια Αττικής παρουσιάζει μείωση (-2%) στους Δήμους Παλαιού Φαλήρου και Αλίμου αυξάνεται (+1% & +5% αντίστοιχα). Εντός της ΠΠ ΣΒΑΑ υπάρχει διάχυση των υψηλών ποσοστών αναλφάβητων επί του συνολικού πληθυσμού (Χάρτης 2.1.3.Αιν στο Παράρτημα).

Το ποσοστό συμμετοχής στην τριτοβάθμια εκπαίδευση εντός της ΠΠ ΣΒΑΑ είναι αντίστοιχο της Περιφέρειας Αττικής (22%), με σημαντικές διακυμάνσεις εντός της ΠΠ ΣΒΑΑ, καθώς στον Δήμο Αλίμου και Παλαιού Φαλήρου ανέρχεται σε 30%, ενώ στον Δήμο Καλλιθέας σε μόλις 16%. Εντός της ΠΠ ΣΒΑΑ τα υψηλότερα ποσοστά πληθυσμού με συμμετοχή στην Τριτοβάθμια Εκπαίδευση επί του συνολικού πληθυσμού καταγράφονται στους Δήμους Παλαιού Φαλήρου και Αλίμου (Χάρτης 2.1.3.Αν στο Παράρτημα).

³ Πηγή: ΕΛΣΤΑΤ 2001, 2011, 2021



B. Οικονομικά Χαρακτηριστικά και Οικονομικές Δραστηριότητες

Οι επιχειρήσεις στον Νότιο Τομέα Αθηνών αντιπροσωπεύουν το 13,2% των επιχειρήσεων στην Περιφέρεια Αττικής, ενώ το 37% του συνόλου των επιχειρήσεων στην ΠΕ Νοτίου Τομέα Αθηνών δραστηριοποιούνται στους 3 Δήμους της ΠΠ ΣΒΑΑ⁴.

Εντός της ΠΠ ΣΒΑΑ καταγράφονται διαφοροποιήσεις:

Η πλειοψηφία των επιχειρήσεων καταγράφεται στην Καλλιθέα, με ελαφρά κάμψη το 2019, αλλά με αυξητικές τάσεις το 2021, οπότε συγκεντρώνει πάνω από τις μισές επιχειρήσεις.

Ακολουθεί σε συγκέντρωση επιχειρήσεων το Παλαιό Φάληρο, του οποίου το ποσοστό μένει εν γένει σταθερό, με μικρή αύξηση το 2019.

Στον Δήμο Αλίμου καταγράφεται κάμψη του ποσοστού από το 2016, που μένει ωστόσο σταθερό έκτοτε.

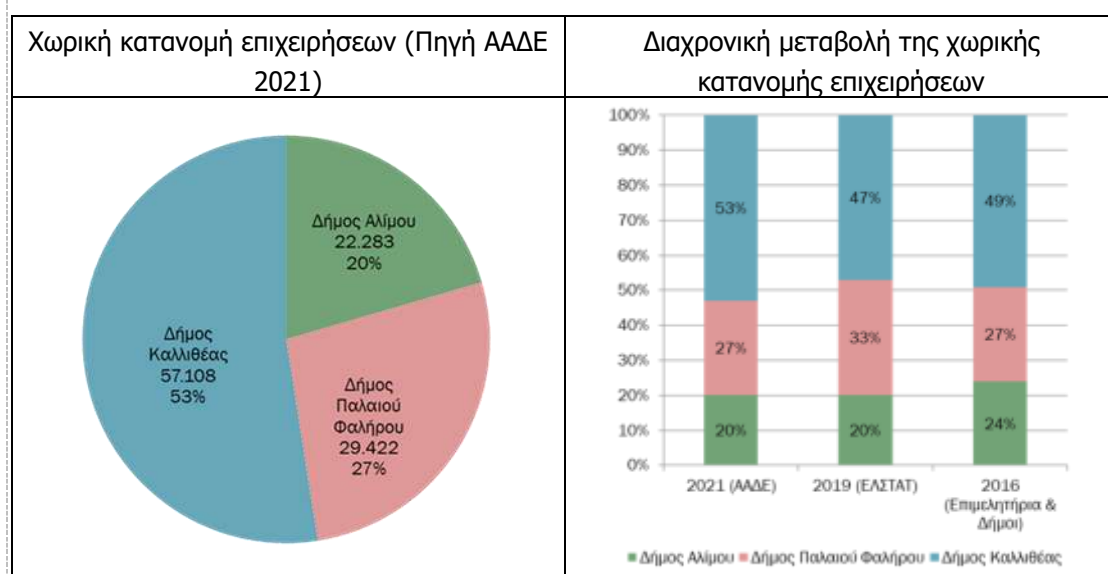

Ως προς την οικονομική διάρθρωση και την κλαδική σύνθεση των επιχειρήσεων καταγράφονται χωρικές διαφοροποιήσεις:

- Στο σύνολο των 3 Δήμων της ΠΠ ΣΒΑΑ παρατηρείται ότι ο κυρίαρχος τομέας είναι του εμπορίου (38%), ιδιαίτερα στον Δήμο Καλλιθέας (42%), ενώ η Περιφέρεια Αττικής έχει σχεδόν το μισό ποσοστό (22%) (Χάρτης 2.1.3.Βι στο Παράρτημα)
- Ο υπόλοιπος τριτογενής τομέας, που κυριαρχεί στην Περιφέρεια Αττικής (49%) και στην ΠΕ Νότιου Τομέα (51%) είναι δεύτερος σε ποσοστό στο σύνολο των 3 Δήμων (35%), αλλά πρώτος σε Παλαιό Φάληρο (40%) και Άλιμο (39%)
- Ο τομέας των καταλυμάτων και της εστίασης συγκεντρώνει ποσοστά μικρότερα της Περιφέρειας και της ΠΕ Νοτίου Τομέα στο σύνολο των 3 Δήμων, με μόνο τον Δήμο Αλίμου να καταγράφει ποσοστό οριακά πάνω από αυτό της ΠΕ. Ενδιαφέρον παρουσιάζει η χωρική κατανομή των επιχειρήσεων εστίασης στα όρια του Δήμου

⁴ Πηγή: 2η Μελέτη σχετικά με τις συνθήκες και εξελίξεις και τάσεις της αγοράς στην περιοχή αρμοδιότητας του ΣυΔΝΑ – ΚΣΕ (το Κέντρο Στήριξης Επιχειρηματικότητας αποτελεί μια από τις δράσεις που δρομολογήθηκαν στο πλαίσιο της ΣΒΑΑ 2014-2020)

Καλλιθέας, που εμφανίζουν μια έντονη τάση διάχυσης προς το ΚΠΙΣΝ και εκτός των ορίων των θεσμοθετημένων περιοχών που λειτουργούν ως Κέντρο Δήμου ή Τοπικό Κέντρο Γειτονιάς. Αξίζει επίσης να σημειωθεί η έντονη συγκέντρωση Airbnb στο παράκτιο μέτωπο των Δήμων Παλαιού Φαλήρου και Αλίμου, καθώς και στο βόρειο τμήμα του Δήμου Καλλιθέας και σε θύλακα περιμετρικά του ΚΠΙΣΝ (Χάρτης 2.1.3.Bii στο Παράρτημα)

- Στις Τέχνες, Διασκέδαση και Ψυχαγωγία οι Δήμοι Αλίμου (2,9%) και Παλαιού Φαλήρου (2,9%) παρουσιάζουν ελαφρώς υψηλότερα ποσοστά από την Περιφέρεια Αττικής (2,8%), αλλά πάντως χαμηλότερα από την ΠΕ Νότιου Τομέα (3,2%). Η αναφορά σε αυτούς τους κλάδους γίνεται διότι η Εθνική Λυρική Σκηνή και η Εθνική Βιβλιοθήκη της Ελλάδος συνεισφέρουν στη δυναμική των κλάδων του Πολιτισμού, διαφοροποιώντας το μέτρο μεγέθους ως προς την απασχόληση (Χάρτης 2.1.3.Biii στο Παράρτημα)

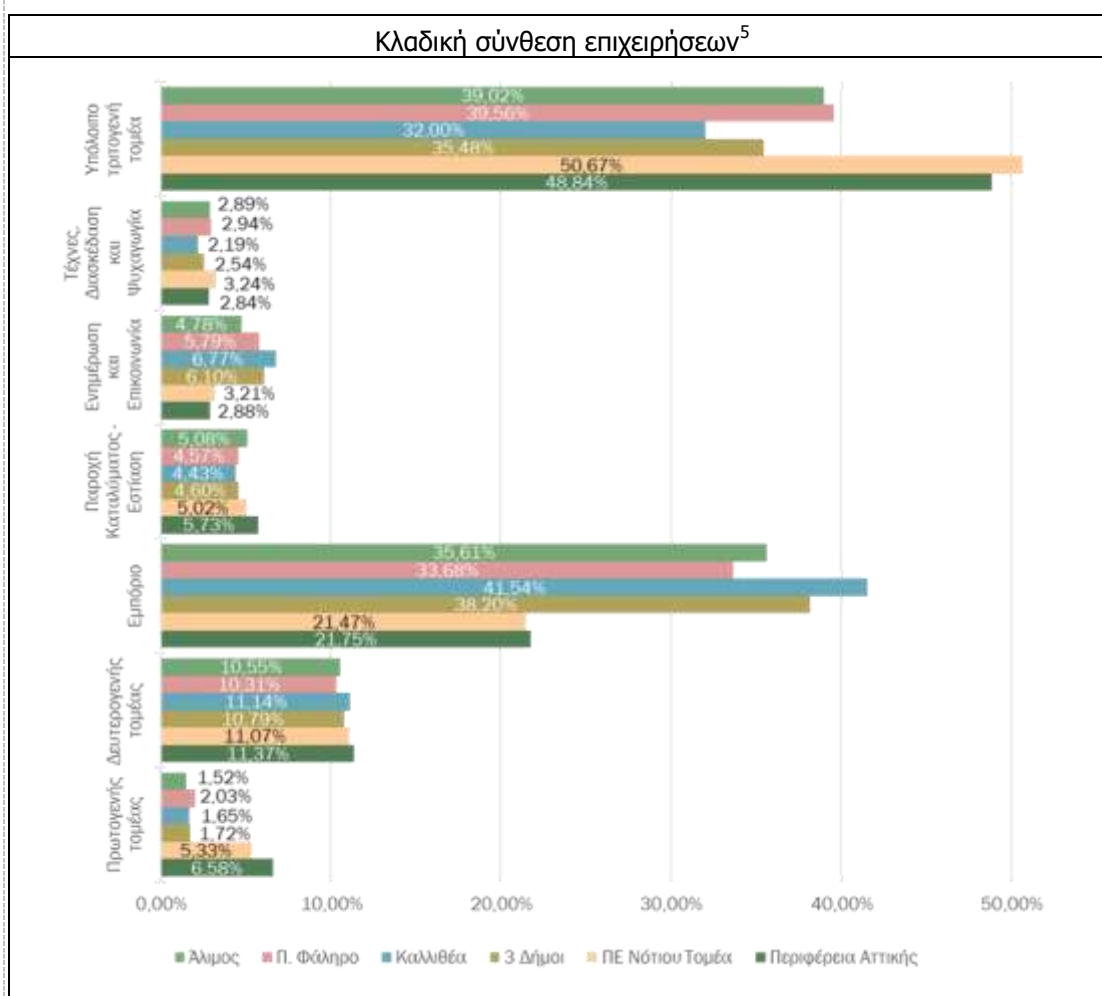

Τα χαρακτηριστικά της τοπικής επιχειρηματικότητας και η ανίχνευση των δυνατοτήτων των επιχειρήσεων σε σχέση με την υιοθέτηση καινοτομιών και την δυναμική τους προσεγγίζεται με βάση τα αποτελέσματα από διαχρονικές διαβουλεύσεις με την τοπική επιχειρηματική κοινότητα. Ειδικότερα, στο πλαίσιο λειτουργίας του ΚΣΕ δημιουργήθηκε ένα πλαίσιο ανοιχτής

⁵ Πηγή: ΕΛΣΤΑΤ στο επίπεδο της Περιφέρειας Αττικής & ΠΕ Νότιου Τομέα, ΑΑΔΕ 2021 στο επίπεδο των 3 Δήμων

διαβούλευσης με τις επιχειρήσεις μέσα από στοχευμένες κυλιόμενες έρευνες σε στρωματοποιημένο δείγμα. Σε όρους μεγέθους, την συντριπτική πλειοψηφία των επιχειρήσεων του δείγματος αποτελούν διαχρονικά οι πολύ μικρές και μικρές εμπορικές εταιρείες. Ειδικότερα, το 70,2% των εταιρειών χαρακτηρίζονται πολύ μικρές, το 18,3% μικρές, το 8,5% μεσαίες και μόλις το 3% μεγάλες⁶.

Εξετάζοντας τα ψηφιακά χαρακτηριστικά των επιχειρήσεων των Δήμων Καλλιθέας, Αλίμου και Παλαιού Φαλήρου προκύπτει ότι η πλειοψηφία των επιχειρήσεων (78%) διαθέτουν πλήρως ηλεκτρονικές διαδικασίες για τις συναλλαγές από την παραγγελία του προϊόντος, τον έλεγχο και ενημέρωση της αποθήκης, την εξόφληση, την διανομή και παράδοση του προϊόντος στον πελάτη. Ωστόσο ο βαθμός ενσωμάτωσης νέων τεχνολογιών στα διάφορα στάδια δεν είναι υψηλός⁷.

Παρουσίαση του ποσοστού των επιχειρήσεων ανά βαθμό ενσωμάτωσης νέων τεχνολογιών [κλίμακα: 1 (καθόλου), 2 (λίγο), 3 (μέτρια), 4 (αρκετά), 5 (πολύ)] για καθεμία από τις προτεινόμενες διεργασίες

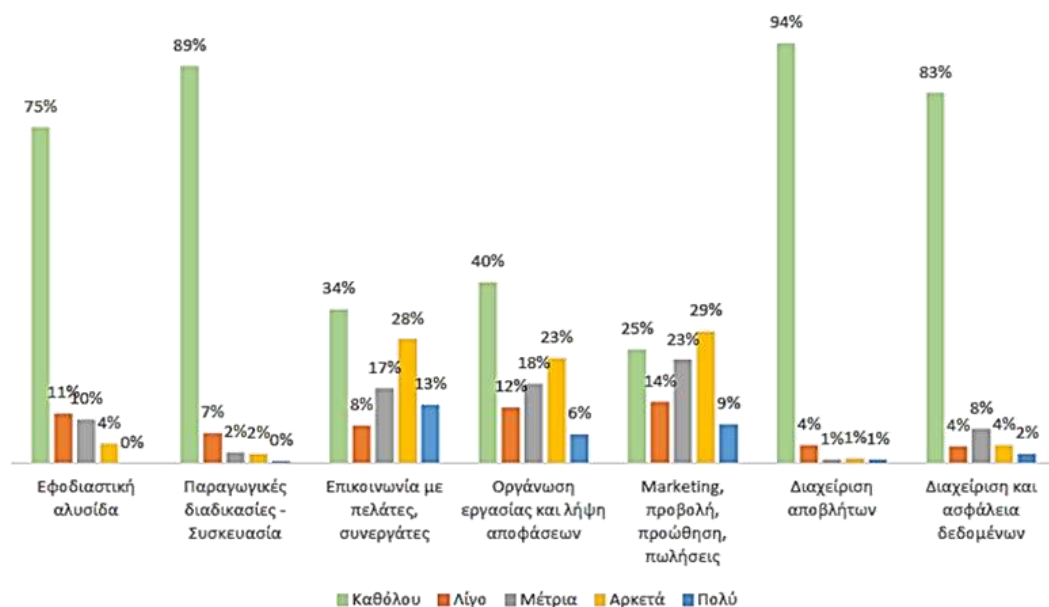

Οι επιχειρήσεις που συμμετείχαν στην έρευνα θεωρούν ότι ο ψηφιακός μετασχηματισμός μπορεί να προσφέρει πλεονεκτήματα κυρίως ως προς την βελτίωση της ποιότητας υπηρεσιών/προϊόντων και ως προς την αύξηση του κύκλου εργασιών τους ενώ σημαντική παράμετρος είναι η ενίσχυση τεχνογνωσίας και δεξιοτήτων των εργαζομένων⁸.

⁶ Πηγή: 1η Μελέτη για τα αποτελέσματα από τη λειτουργία των επιχειρήσεων που εκδίδουν οικονομικά στοιχεία (ιδίως Α.Ε. και Ε.Π.Ε.) -ΚΣΕ

⁷ Πηγή: 2η Περιοδική έρευνα σχετικά με την συγκυρία, τα προβλήματα και τις προσδοκίες των επιχειρήσεων - ΚΣΕ

⁸ Πηγή: Μελέτη για τα κίνητρα και τις διαδικασίες ψηφιακού μετασχηματισμού των επιχειρήσεων των δήμων Καλλιθέας, Παλαιού Φαλήρου και Αλίμου - ΚΣΕ

Βαθμός ροής των επιχειρήσεων που συμμετείχαν στην έρευνα για την εισαγωγή νέων τεχνολογιών [κλίμακα: 1 (καθόλου), 2 (λίγο), 3 (μέτρια), 4 (αρκετά), 5 (πολύ)]

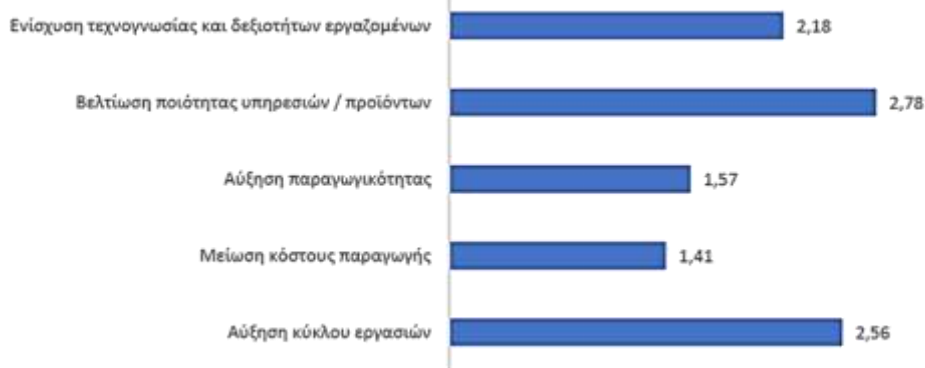

Βασικότερο εμπόδιο (3,44 στα 5) για την ενσωμάτωση ψηφιακών λύσεων και εργαλείων είναι για τη συντριπτική πλειοψηφία των επιχειρήσεων η έλλειψη χρηματοδότησης για την πραγματοποίηση επενδύσεων, με τα ζητήματα διασφάλισης της βιωσιμότητας να ακολουθούν (2,69 στα 5)⁹.

Αποτύπωση των παραγόντων που εμποδίζουν τον ψηφιακό μετασχηματισμό των επιχειρήσεων που συμμετείχαν στη μελέτη [κλίμακα: 1 (καθόλου), 2 (λίγο), 3 (μέτρια), 4 (αρκετά), 5 (πολύ)]

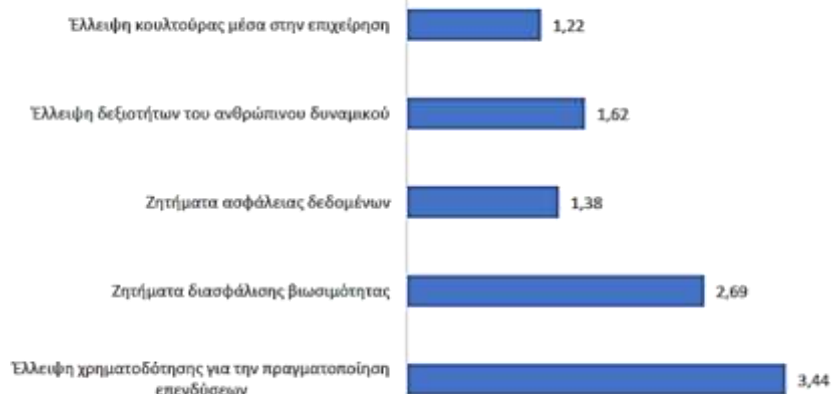

Ως προς τις επιπτώσεις από τον COVID-19 στις επιχειρήσεις της ΠΠ ΣΒΑΑ σημειώνεται ότι¹⁰:

- Το 49% των επιχειρήσεων δήλωσε ότι οι πωλήσεις παρέμειναν στάσιμες το 1ο τρίμηνο του 2022, το 32% δήλωσε μείωση και το 19% αύξηση. Σχετικά με τις προσδοκίες της πορείας της επιχειρηματικής τους δραστηριότητας σε όρους αξίας πωλήσεων για το επόμενο τρίμηνο, το σχετικό ισοζύγιο διαμορφώνεται θετικό (+40,7 μονάδες), καθώς το 49,3% των επιχειρήσεων αναμένει σταθερή πορεία, ενώ το 45,7% αναμένει ανοδική πορεία

⁹ Πηγή: Μελέτη για τα κίνητρα και τις διαδικασίες ψηφιακού μετασχηματισμού των επιχειρήσεων των δήμων Καλλιθέας, Παλαιού Φαλήρου και Αλίμου -ΚΣΕ

¹⁰ Πηγή: Μελέτη Επιπτώσεων της Υγειονομικής Κρίσης Covid-19 στους Δήμους Καλλιθέας, Παλαιού Φαλήρου και Αλίμου - ΚΣΕ



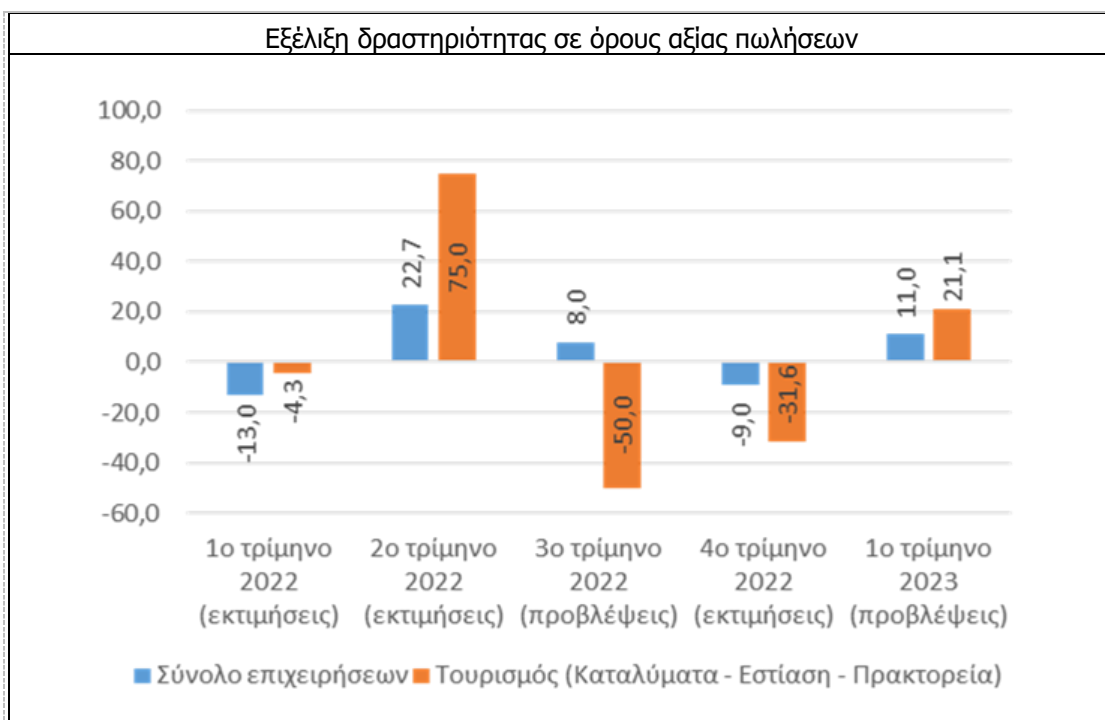

- Η πλειοψηφία των επιχειρήσεων (84,3%) δήλωσε ότι δεν μεταβλήθηκε ο αριθμός των απασχολούμενων το 1ο τρίμηνο του 2022, το 8,7% δήλωσε ότι αύξηση προσωπικού και μόλις το 7% μείωση. Οι προσδοκίες για το 2ο τρίμηνο του 2022 παρουσιάζονται σταθερές και ελαφρώς αισιόδοξες για την πορεία απασχόλησης. Το 78,3% εκτιμά ότι η απασχόληση θα παραμείνει στα ίδια επίπεδα, ενώ το 19% έχει προοπτική αύξησης της απασχόλησης

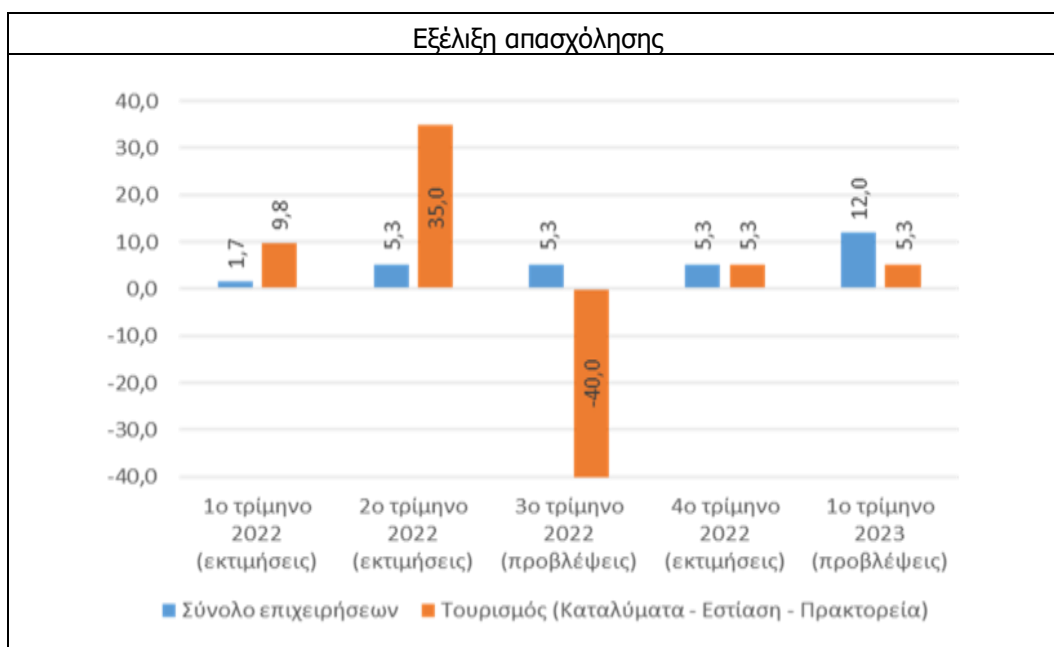

- Η συντριπτική πλειοψηφία των επιχειρήσεων (96%), μετά τη μακρόχρονη οικονομική κρίση αλλά και τις επιπτώσεις από την υγειονομική πανδημία Covid-19, εμφανίζει συγκρατημένη αισιοδοξία για το μέλλον



Αποτελέσματα αναφορικά με τον βαθμό αισιοδοξίας για το μέλλον της επιχείρησης

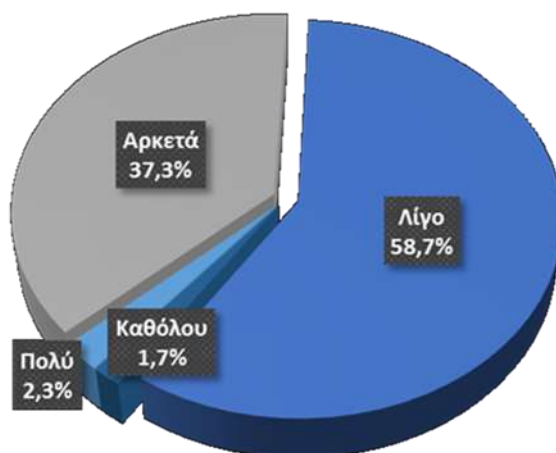

Με βάση τις απαντήσεις των επιχειρήσεων προκύπτει ότι λόγω του Covid-19, οι επιχειρήσεις των 3 Δήμων είχαν κατά την περίοδο διενέργειας της έρευνας:

- Πτώση της επιχειρηματικής δραστηριότητας σε όρους αξίας πωλήσεων
- Σταθερές εκτιμήσεις σχετικά με την απασχόληση
- Επιδείνωση στις συνθήκες ρευστότητας των επιχειρήσεων
- Σχετική απαισιοδοξία για την πορεία των επιχειρήσεων
- Ευμετάβλητη οικονομική κατάσταση που απέτρεψε τις οργανωτικές και λειτουργικές αλλαγές
- Ουδέτερη στάση σχετικά με την ωφέλεια των μέτρων στήριξης που έλαβε η πολιτεία
- Δυσμενή εκτίμηση για την πορεία του κλάδου
- Μειωμένη αισιοδοξία για επιστροφή στα επίπεδα της οικονομίας πριν από την πανδημία

Γ. Κοινωνικά Χαρακτηριστικά και Κοινωνικές Υποδομές και Υπηρεσίες

Η διαχρονική εξέλιξη της απασχόλησης προσεγγίζεται στο επίπεδο της ΠΠ ΣΒΑΑ με βάση τις απογραφές ΕΛΣΤΑΤ 2001-2011 και στον χάρτη 2.1.3.Γ.ii αποτυπώνονται οι χωρικές διαφοροποιήσεις εντός της ΠΠ ΣΒΑΑ.

Δείκτες	Άνεργοι		Απασχολούμενοι		Απασχολούμενοι σε ξενοδοχεία και εστίαση	
	2011	%μεταβολή 2001-11	2011	%μεταβολή 2001-11	2011	%μεταβολή 2001-11
Περιοχή ΒΑΑ	14.246	79,55%	66.680	-14,39%	5.828	33,68%
Δήμος Καλλιθέας	9.336	71,87%	17.371	-21,09%	3.669	26,23%
Δήμος Παλαιού Φαλήρου	4.386	89,95%	24.496	-10,01%	1.867	48,17%
Δήμος Αλίμου	2.609	91,14%	16.653	1,01%	1.094	34,40%
Σύνολο 3 Δήμων	16.331	79,34%	78.520	-13,46%	6.630	33,12%
Περιφέρεια	319.359	246,44%	1.452.203	-8,04%	107.572	44,97%

Πρόσφατα στοιχεία για την απασχόληση προκύπτουν από έρευνα του ΚΣΕ¹¹, με βάση την οποία προκύπτει ότι:

- Στον Νότιο Τομέα Αθηνών, στη Βιομηχανία και στις Κατασκευές καταγράφεται η μεγαλύτερη κάμψη της απασχόλησης καθώς το 2020 διαμορφώθηκε σε 15,8 χιλ. εργαζόμενους (από 23,3 χιλ. το 2008) και 6,6 χιλ. εργαζόμενους (από 13,1 χιλ. άτομα το 2008) αντίστοιχα
- Ο μεγαλύτερος αριθμός απασχολούμενων, ιδιαίτερα στους δήμους Αλίμου και Παλαιού Φαλήρου εντοπίζεται στην εστίαση και στο εμπόριο. Στον δήμο Καλλιθέας η εικόνα αυτή εμφανίζει μικρή διαφοροποίηση, καθώς ο μεγαλύτερος αριθμός απασχολούμενων εντοπίζεται στις Διοικητικές Δραστηριότητες
- Σημαντική αύξηση παρουσιάζει η απασχόληση σε ξενοδοχεία στους Δήμους Καλλιθέας και Παλαιού Φαλήρου, όπου καταλαμβάνει την 9η και τη 2η θέση αντίστοιχα, σε σχέση με το 2018, όπου εμφανιζόταν μόνο στον Δήμο Αλίμου
- Σε επίπεδο απασχολούμενων στην εστίαση – καταλύματα απασχολείται το 12,1% ενώ σε επίπεδο κλαδικής σύνθεσης οι επιχειρήσεις εστίασης και παροχής καταλύματος ανέρχονται στο 5,0%

¹¹ 1^η Μελέτη απασχόλησης στους τρεις Δήμους, ΚΣΕ

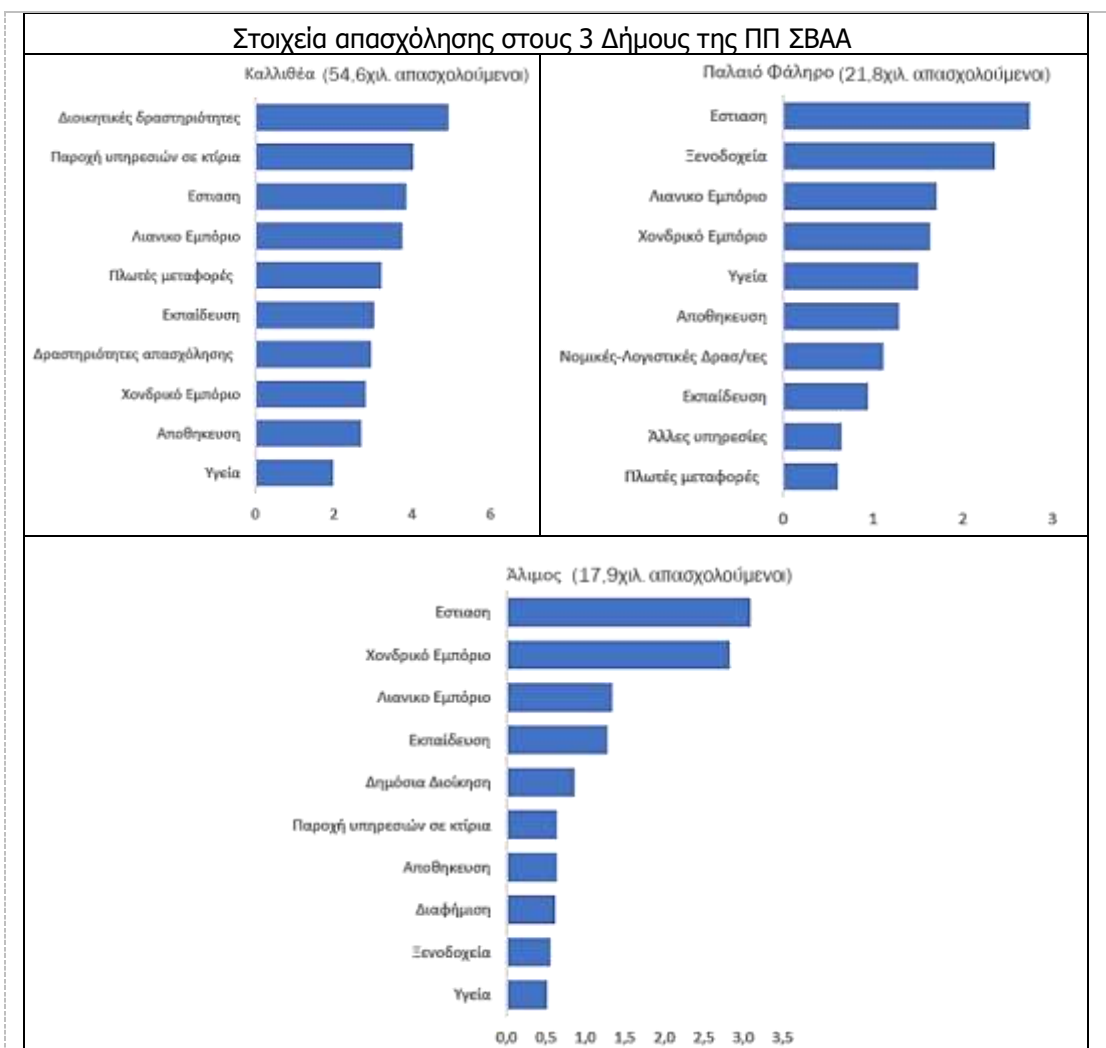

Από έρευνες του ΚΣΕ στις επιχειρήσεις προκύπτει χαμηλός βαθμός εξειδίκευσης των απασχολούμενων και στη λογική αυτή είναι σημαντική η δυνατότητα προσέλκυσης ατόμων τριτοβάθμιας εκπαίδευσης, λόγω της παρουσίας πανεπιστημίων με σημαντική δράση σε έρευνα/ καινοτομία. Ειδικότερα, στον Δήμο Καλλιθέας εδρεύουν το Πάντειο Πανεπιστήμιο Πολιτικών και Κοινωνικών Επιστημών και το Χαροκόπειο Πανεπιστήμιο και στον Δήμο Αλίμου λειτουργεί Ανοιχτό Πανεπιστήμιο από το 2017.

Η διαχρονική εξέλιξη της ανεργίας προσεγγίζεται στο επίπεδο της ΠΠ ΣΒΑΑ με βάση τις απογραφές ΕΛΣΤΑΤ 2001-2011 και στον χάρτη 2.1.3.Γ.ι αποτυπώνονται οι χωρικές διαφοροποιήσεις εντός της ΠΠ ΣΒΑΑ. Πρόσφατα στοιχεία για την απασχόληση προκύπτουν από έρευνα του ΚΣΕ¹², με βάση την οποία προκύπτει ότι:

- Το 2022 ο Δήμος Καλλιθέας καταγράφει το υψηλότερο ποσοστό άνεργου (7,9%) και μη ενεργού πληθυσμού (5,9%) από τους 3 Δήμους, ενώ ο Δήμος Παλαιού Φαλήρου το χαμηλότερο, αφού το 93% είναι εργαζόμενοι
- Το ποσοστό των γυναικών που εργάζεται (85%) είναι χαμηλότερο από αυτό των αντρών (92%) στο σύνολο των 3 Δήμων

¹² 1^η Μελέτη απασχόλησης στους τρεις Δήμους, ΚΣΕ



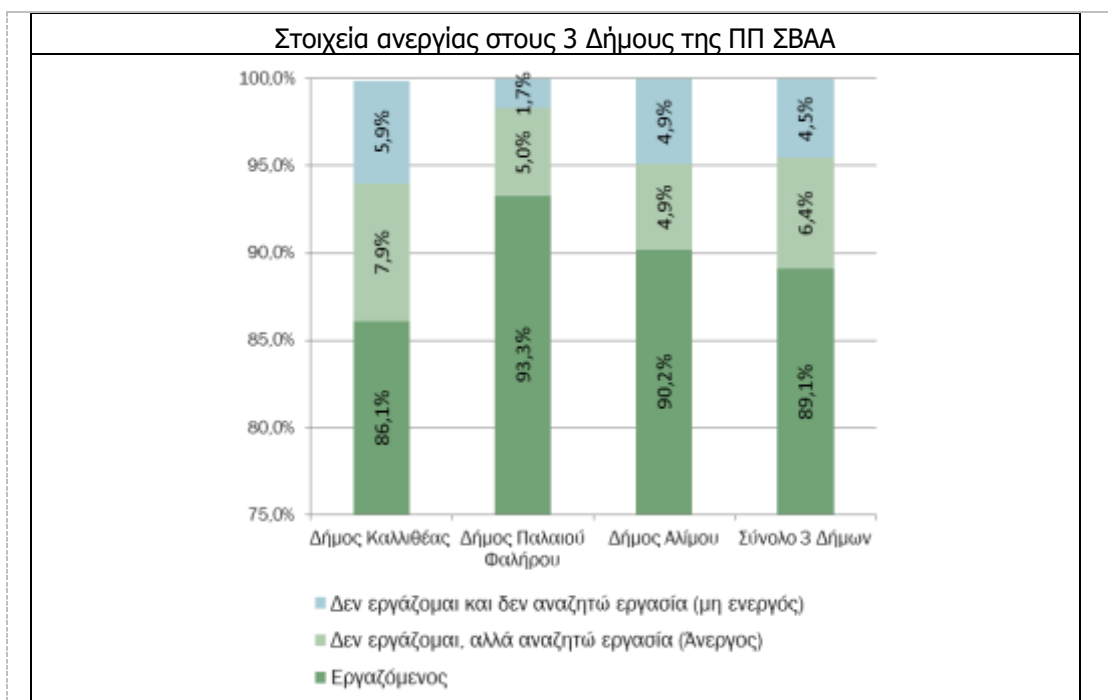

Στα διαγράμματα που ακολουθούν αποτυπώνονται διαχρονικά στοιχεία άνεργων εγγεγραμμένων στο μητρώο της ΔΥΠΑ για τους 3 Δήμους της ΠΠ ΣΒΑΑ, με βάση τα οποία προκύπτει ότι οι άνεργοι εγγεγραμμένοι στην ΔΥΠΑ:

- Συγκεντρώνονται κατά κύριο λόγο στον Δήμο Καλλιθέας (61%) με αμέσως επόμενο μέγεθος στον Δήμο Παλαιού Φαλήρου (24%)
- Υπερτερούν οι άνεργοι με δελτία ανεργίας άνω των 12 μηνών
- Στα διαστήματα 2009-2011, 2014-2015, 2017-2019 και 2019-2020 αυξάνονται στους 3 Δήμους με ρυθμούς υψηλότερους της Περιφέρειας
- Στο διάστημα 2011-2014 μειώνονται στους Δήμους Καλλιθέας και Παλαιού Φαλήρου, ενώ αυξάνονται με ρυθμούς μεγαλύτερους της Περιφέρειας στον Δήμο Αλίμου
- Στο διάστημα 2015-2017, ενώ στην Περιφέρεια αυξάνονται, στους 3 Δήμους μειώνονται
- Στα διαστήματα 2020-2021 και 2021-2022 μειώνονται τόσο στην Περιφέρεια όσο και στους 3 Δήμους, με εξαίρεση τον Δήμο Καλλιθέα στο διάστημα 2020-2021 όπου καταγράφεται αύξηση



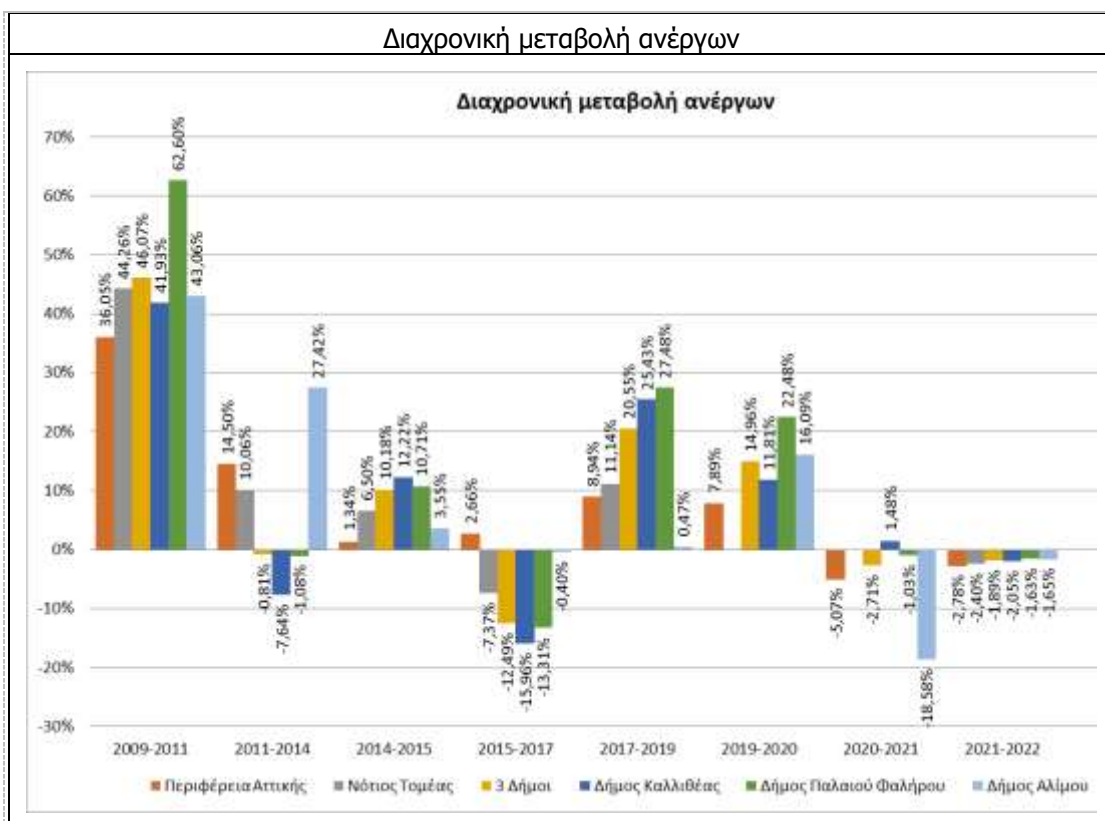

Ως προς τα στοιχεία που συναρτώνται με τη φτώχεια, με βάση μελέτες από το «Περιφερειακό Παρατηρητήριο Κοινωνικής Ένταξης Αττικής», προκύπτει ότι:

- Το 64,1% των ωφελούμενων¹³ από τα Κέντρα Κοινότητας στον Νότιο Τομέα εμπίπτει στην ΠΠ ΣΒΑΑ

Ωφελούμενοι από Κέντρα Κοινότητας στο Νότιο Τομέα Αττικής

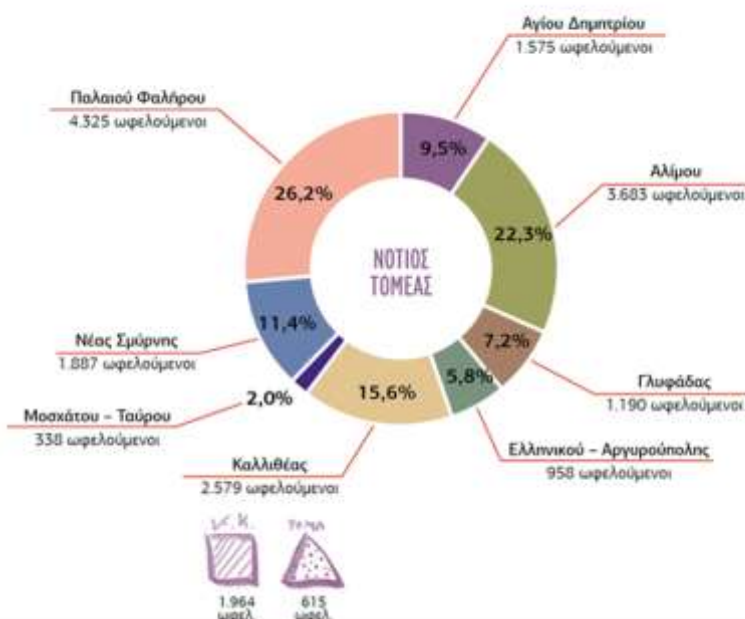

¹³ Έρευνα για τη λειτουργία Κέντρων Κοινότητας Περιφέρειας Αττικής, 2019, Περιφερειακό Παρατηρητήριο Κοινωνικής Ένταξης

- Το 49% των ωφελούμενων στον Νότιο Τομέα, από το Ελάχιστο Εγγυημένο Εισόδημα (ΕΕΕ) 2021 εμπίπτουν εντός της ΠΠ ΣΒΑΑ. Η μεγαλύτερη συγκέντρωση 73,10% επί του συνόλου των ωφελούμενων από ΕΕΕ εντός της ΠΠ ΣΒΑΑ εντοπίζεται στον Δήμο Καλλιθέας
- Οι ωφελούμενοι εντός της ΠΠ ΣΒΑΑ αυξάνονται στο διάστημα 2020-2021 κατά 53,33%, που υπερβαίνει το αντίστοιχο μέγεθος για την Περιφέρεια Αττικής και τον Νότιο Τομέα, με τη μεγαλύτερη αύξηση να καταγράφεται στον Δήμο Καλλιθέας (56,16%)

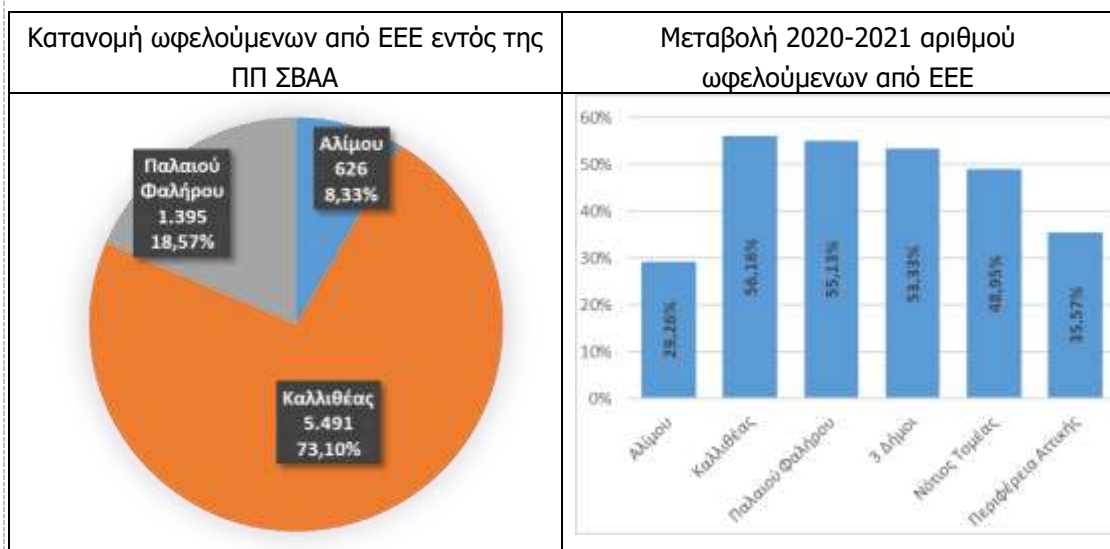

Σε σχέση με την παραβατικότητα, από τα στοιχεία των Δήμων προκύπτει ότι:

- Στον Δήμο Καλλιθέας εντοπίζονται στοιχεία μικροπαραβατικότητας, χρήσης ουσιών, περιμετρικά της πλατείας Δαβάκη, που αναμένεται να απαλειφθούν με την παρέμβαση ανάπλασης που βρίσκεται σε εξέλιξη στην πλατεία
- Στον Δήμο Παλαιού Φαλήρου μικροπαραβατικότητα εντοπίζεται στο νότιο τμήμα της παραλίας του Παλαιού Φαλήρου και αφορούν κυρίως συστηματική χρήση αλλά και διακίνηση μικροποσοτήτων ουσιών, κυρίως από αλλοδαπούς αλλά και ημεδαπούς και το ζήτημα αντιμετωπίζεται μέσα από συνεργασία του Δήμου με το Τμήμα Ασφαλείας του Παλαιού Φαλήρου
- Στον Δήμο Αλίμου φαινόμενα μικροπαραβατικότητας κυρίως Ρομά και χρήστες ουσιών εντοπίζονται κατά κύριο λόγο στην πλατεία Καραϊσκάκη και αντιμετωπίζονται μέσα από συνεργασία του Δήμου με την Ελληνική Αστυνομία

Εντός της ΠΠ ΣΒΑΑ οι 3 Δήμοι λειτουργούν 26 Παιδικούς Σταθμούς, 46 Νηπιαγωγεία, 50 Δημοτικά, 26 Γυμνάσια και 18 Λύκεια, καθώς και δομές κοινωνικής πρόνοιας και δομές παροχής πρωτοβάθμιων υπηρεσιών υγείας, όπως αποτυπώνεται στον συνημμένο πίνακα.



Δήμος Καλλιθέας	Δήμος Παλαιού Φαλήρου	Δήμος Αλλίου
Εκπαίδευση		
Δίχρονη προσχολική εκπαίδευση (19 αθύσας), Νηπιαγωγεία (28), Βρεφικός Σταθμός (1)	Δημόσια Νηπιαγωγεία (10), Παιδικό Σταθμό - Νηπιαγωγεία Ιδιωτικά (15), Βρεφονηπιακοί - Παιδικό Σταθμοί δημόσια (8)	Νηπιαγωγεία (12) & Παιδικό Σταθμοί (6)
Δημοτικά (29)	Πρωτοβάθμια Εκπαίδευση δημόσια (13)	Δημοτικά (9)
Γυμνάσια (15)	Γυμνάσια (5)	Γυμνάσια (5)
Γενικά Λύκεια (8)	Γενικά Λύκεια (4) & Ιδιωτικά Εκπαιδευτήρια (2)	Γενικά Λύκεια (4) & ΕΠΑΛ (1)
	Μεταδευτεροβάθμια εκπαίδευση (1)	
Κέντρο Δια Βίου Μάθησης (Κ.Δ.Β.Μ.)		Μουσικό Σχολείο
		Κέντρο Δια Βίου Μάθησης
Κοινωνική Πρόνοια		
Βρεφονηπιακοί Σταθμοί (9) & Παιδικός Σταθμός Ο.Π.Α.Α. - Π.Ε.Ν. (1)	Βρεφονηπιακοί - Παιδικό Σταθμοί (8)	
ΚΑΠΗ (4)	ΚΑΠΗ (3)	ΚΑΠΗ (3)
Κοινωνικό Παντοπωλείο, Κοινωνικό Φαρμακείο	Κοινωνικό Παντοπωλείο, Κοινωνικό Συσσίτιο	Κοινωνικό Παντοπωλείο, Κοινωνικό Συσσίτιο, Κοινωνικό Φαρμακείο, Κοινωνικό Φροντιστήριο
Κέντρο Κοινότητας με παράρτημα Κέντρου Ένταξης Συμβουλευτικός Σταθμός για την Άνοια	Κέντρο Κοινότητας Κέντρο Άνοιας	Κέντρο Κοινότητας Δήμου Αλλίου
	Γραφείο Συμβουλευτικής και Ψυχοκοινωνικής Στήριξης	Κέντρο Πρόληψης Κατά των Εξαρτήσεων και Πρόσγωγής της Ψυχικής Υγείας
	Ηλεκ. Μητρώο Ανασφαλιστών-Αδυνάτων	Πρόγραμμα «Μένω σπίτι», «Κοινωνική Μέριμνα», «Βοήθεια στο Σπίτι»
	Στέγη Θηλέων «Ο Άγιος Αλέξανδρος»	
	ΚΕΑ (Κοινωνικό Εισόδημα Αλληλεγγύης), Επίδομα Στέγασης	
Κε.Σ.Π.Ε.		
ΕΥΣ Καλλιθέας του Ελ. Ερυθρού Σταυρού		
ΚΔΑΠ (2)	Δομές Υποστήριξης ΑμεΑ (1) & ΚΔΑΠ (1)	ΚΔΑΠ (2)
Υγεία		
Δημοτικό Κέντρο Υγείας Καλλιθέας	Δημοτικά Ιατρεία - ΚΕΠ Υγείας, Τμήμα διατροφικής αγωγής και άσκησης - ΔΑΚ	ΚΕΠ Υγείας
Τμήμα υγείας παιδιού, Θεραπευτικό Πρόγραμμα «ΘΗΣΕΑΣ»		

Δ. Φυσικό Περιβάλλον και Κλιματική Αλλαγή

Ιδιαίτερο γνώρισμα του φυσικού περιβάλλοντος της ΠΠ ΣΒΑΚ είναι ο παραθαλάσσιος χαρακτήρας της. Σύμφωνα με το ΠΕΣΠΚΑ Περιφέρειας Αττικής ενώ στη θαλάσσια ζώνη της Αττικής η στάθμη αναμένεται να αυξηθεί περίπου 22 cm ως το 2100, οι ακτές του Παλαιού Φαλήρου ορίζονται ως περιοχές υψηλής τρωτότητας (CVI= 4) στη μελλοντική άνοδο της στάθμης της θάλασσας.

Στο παράκτιο μέτωπο της ΠΠ ΣΒΑΚ εντοπίζονται τα Λουτρά Αλίμου και οι εκβολές του ρέματος Πικροδάφνης που ανήκουν στους υγρότοπους Β' Προτεραιότητας. Σημειώνεται ότι το Ρέμα της Πικροδάφνης έχει χαρακτηριστεί «ιδιαιτέρου περιβαλλοντικού ενδιαφέροντος». Στον Δήμο Αλίμου επίσης ο Λόφος Πανί έχει κηρυχθεί και οριοθετηθεί ως αρχαιολογικός χώρος, με τα όριά του να ταυτίζονται με θεσμοθετημένο κοινόχρηστο χώρο πρασίνου.

Οι κοινόχρηστοι χώροι και οι χώροι πρασίνου, όπως αυτοί προβλέπονται από τα εγκεκριμένα ΓΠΣ και τα Ρυμοτομικά Σχέδια, είναι διάσπαρτοι και δεν συγκροτούν δίκτυο, με δεδομένη την ασυνέχεια του δικτύου πεζοδρόμων. Επισημαίνεται ότι η βασική κατεύθυνση του ΓΠΣ στον Δήμο Καλλιθέας και των ΣΒΑΚ Παλαιού Φαλήρου και Αλίμου, είναι η δημιουργία ενιαίου δικτύου «πράσινων διαδρομών» μέσα από τη συμπλήρωση του δικτύου πεζοδρόμων και πεζοδιαδρόμων (δρόμοι ήπιας κυκλοφορίας και διαπλατύνσεις πεζοδρομίων).

Το δίκτυο ελεύθερων κοινόχρηστων χώρων και χώρων πρασίνου εντός της ΠΠ ΣΒΑΑ, προσεγγίζεται και ως μία από τις σημαντικές παραμέτρους που συναρτώνται με το φαινόμενο της θερμικής νησίδας. Συγκεκριμένα στον χάρτη 2.1.3.Δ γίνεται μία προσπάθεια προσέγγισης ζωνών διαφοροποιημένων ως προς τον κίνδυνο δημιουργίας φαινομένου θερμικής νησίδας, με παραμέτρους που απεικονίζονται χωρικά και αφορούν:

- Στην πυκνότητα 2011 ανά ομαδοποιημένο απογραφικό τομέα
- Στην μέση πυκνότητα πολεοδομικών ενοτήτων με βάση το εγκεκριμένο ΓΠΣ
- Τους πεζοδρόμους (θεσμοθετημένους υλοποιημένους και μη), τους χώρους πρασίνου με βάση τα ΓΠΣ καθώς και τους χώρους πρασίνου από τα Ρυμοτομικά Σχέδια

Επιπρόσθετα συνεκτιμώνται :

- Η χωρική κατανομή των επιχειρήσεων
- Τα κέντρα Δήμων και τα Τοπικά Κέντρα όπως αυτά προβλέπονται από τα ΓΠΣ
- Τα γεωμετρικά χαρακτηριστικά του πολεοδομικού ιστού, όπως αυτά αποτυπώνονται στα εγκεκριμένα Ρυμοτομικά Σχέδια

Με βάση την χωρική απεικόνιση των προαναφερόμενων παραμέτρων, διακρίνονται οι διαφοροποιημένες ζώνες σχετικά με το φαινόμενο της θερμικής νησίδας:

Δήμος Καλλιθέας

Περιβάλλουσα ζώνη των θυλάκων προσφυγικών Ρεβελάκη, Σκοπευτηρίου, Πόντου – Μαντζαργιωτάκη και Δοϊράνης, που εκτείνεται νοτιοανατολικά από την Λ. Ελευθερίου Βενιζέλου από την Αθηνάς έως την Λ. Συγγρού και την Χαροκόπου. Η ζώνη χαρακτηρίζεται από υψηλές πυκνότητες πληθυσμού, μεγάλα ύψη κτιρίων και μικρό ποσοστό χώρων πρασίνου, σε συνδυασμό με ακανόνιστο ιστό και μικρότερο συγκριτικά μέγεθος οικοδομικών



τετραγώνων, στους θύλακες των προσφυγικών καθώς και κεντρικές λειτουργίες με διάχυση δραστηριοτήτων αναψυχής εκτός των οριοθετημένων κέντρων.

Δήμος Παλαιού Φαλήρου

Ζώνη που εκτείνεται δυτικά της Λ. Αμφιθέας έως και το παράκτιο μέτωπο. Βασικό χαρακτηριστικό της ζώνης στο σύνολό της, είναι ο μικρός αριθμός κοινόχρηστων χώρων πρασίνου, με δεδομένο ότι εντοπίζονται ασυνεχείς γραμμικές συγκεντρώσεις πρασίνου. Επίσης είναι η ζώνη που εμφανίζει την μεγαλύτερη συγκέντρωση επιχειρήσεων, με 2 διαφοροποιημένες υποζώνες :

- Η υποζώνη που εκτείνεται νότια της οδού Ορφέως όπου καταγράφονται οι υψηλότερες πυκνότητες με βάση τα στοιχεία του 2011 ενώ ταυτόχρονα καταγράφονται και οι υψηλότερες προβλεπόμενες από το ΓΠΣ πυκνότητες, καθώς και οι υψηλότεροι Συντελεστές Δόμησης (ΣΔ). Σε αυτή την περιοχή καταγράφεται και η υψηλότερη συγκέντρωση κατοικιών χωρίς μόνωση, καθώς και σημαντικός θύλακας κατοικιών χωρίς θέρμανση
- Η υποζώνη που εκτείνεται βόρεια της οδού Ορφέως, που έχει χαμηλότερες πυκνότητες από τη νότια υποζώνη, γειτνιάζει όμως άμεσα με μεγάλους οδικούς άξονες (Λ. Ποσειδώνος, Λ. Συγγρού και Λ. Αμφιθέας). Επίσης εντός της ζώνης εντοπίζεται σημαντικός θύλακας, με κατοικίες χωρίς μόνωση και χωρίς θέρμανση

Δήμος Αλίμου

Η παράκτια ζώνη όπου καταγράφονται :

- Υψηλές πυκνότητες κυρίως στο δυτικό τμήμα της στα όρια της Πολεοδομικής Ενότητας 4 όπου προβλέπονται από το ΓΠΣ ο υψηλότερος ΣΔ και η υψηλότερη πυκνότητα, ενώ ταυτόχρονα καταγράφεται και η υψηλότερη πυκνότητα, με βάση τον πληθυσμό απογραφής 2011 και υψηλή συγκέντρωση επιχειρήσεων σε όλο το εύρος της. Η υψηλότερη συγκέντρωση νοικοκυριών που διαμένουν σε κατοικίες χωρίς καθόλου μόνωση καταγράφεται κυρίως στα όρια της Πολεοδομικής Ενότητας 4 αλλά και σε σημαντικό θύλακα της Πολεοδομικής Ενότητας 5. Τέλος είναι περιοχή χωρίς πρόβλεψη κοινόχρηστων χώρων πρασίνου στο επίπεδο του ΓΠΣ.

Η προηγούμενη αναφορά στις επιμέρους ζώνες συνάδει και με τις διαπιστώσεις του ΠΕΣΠΚΑ Περιφέρειας Αττικής όπου αναφέρεται ότι στο τμήμα από Φάληρο έως Ελληνικό, και ακόμα περισσότερο δυτικά της λεωφόρου Συγγρού, υπάρχει πυκνός αστικός ιστός με πολυκατοικίες, με αποτέλεσμα μεγάλες πυκνότητες κτισμένου όγκου, προβλήματα στην οργάνωση του ιστού, ελλείψεις σε ελεύθερους χώρους και χώρους πρασίνου, απαξίωση του κτιριακού δυναμικού, οχλήσεις από τις συνθήκες κυκλοφορίας και στάθμευσης, τον θόρυβο και την ατμοσφαιρική ρύπανση. Ο θόρυβος, που οφείλεται κυρίως στην οδική κυκλοφορία, αποτελεί έναν από τους σημαντικότερους παράγοντες υποβάθμισης του περιβάλλοντος της Αθήνας, με σημαντικές αρνητικές επιπτώσεις στην ανθρώπινη υγεία και έμμεση συμβολή στην περιβαλλοντική παρακμή των αστικών κέντρων και την οικονομική υποβάθμιση πολλών περιοχών. Ειδικότερα για το θόρυβο από την κυκλοφορία των οχημάτων, πέραν του ΠΕΣΠΚΑ Περιφέρειας Αττικής γίνεται εκτενής αναφορά και στο επίπεδο των ΣΒΑΚ για τους Δήμους Παλαιού Φαλήρου και Αλίμου.



Χάρτης θορύβου (ΥΠΕΝ)



Στις προαναφερόμενες διαπιστώσεις πρέπει να συνεκτιμηθούν και οι εκτιμήσεις του ΠΕΣΠΚΑ Περιφέρειας Αττικής σε σχέση με την άνοδο της θερμοκρασίας:

- Στο λεκανοπέδιο και στις πυκνοδομημένες περιοχές επικρατούν συνθήκες που επιβαρύνουν σημαντικά το ήδη θερμό, φυσικό κλίμα της Αττικής. Το νότιο τμήμα της Αττικής έχει θερμό χειμώνα, με τον ΜΟ των ελαχίστων θερμοκρασιών του ψυχρότερου μήνα να ξεπερνούν τους 7°C, και ο τύπος κλίματος χαρακτηρίζεται ως έντονο-θερμό μεσογειακό με τον αριθμό βιολογικά ξηρών ημερών κατά τη θερμή και ξηρά περίοδο να κυμαίνεται μεταξύ 125 - 150
- Η μέγιστη θερμοκρασία στην Αττική αναμένεται να αυξηθεί κατά 1,5 -1,6°C για την περίοδο 2031-2050
- Η ΠΕ Νοτίου Τομέα Αθηνών έχει τον μεγαλύτερο αριθμό πολύ θερμών ημερών στην Περιφέρεια και τον δεύτερο μεγαλύτερο αριθμό τροπικών νυχτών

Ειδικότερα όπως αποτυπώνεται στο συνημμένο ομβροθερμικό διάγραμμα:

- Οι μέσες θερμοκρασίες του 2022 για τους χειμερινούς μήνες είναι έως και 2°C χαμηλότερες από αυτές των κλιματικών δεδομένων για την περίοδο 1955-2010
- Οι μέσες θερμοκρασίες του 2022 για τους θερινούς μήνες αντίθετα είναι πάνω από 2°C υψηλότερες από τις αντίστοιχες της περιόδου 1955-2010
- Εμφανίζονται ισχυρές βροχοπτώσεις κατά τους θερινούς μήνες για το 2022

Τέλος με βάση το Σχέδιο Διαχείρισης Κινδύνων Πλημμύρας παρατηρείται σημαντική αύξηση των πλημμυρικών φαινομένων ιδιαίτερα στο Λεκανοπέδιο της Αθήνας, κυρίως από πλημμύρες τύπου "flash flood" και το σύνολο της ΠΠ ΣΒΑΑ είναι εντός της Ζώνης Δυνητικά Υψηλού Κινδύνου Πλημμύρας.



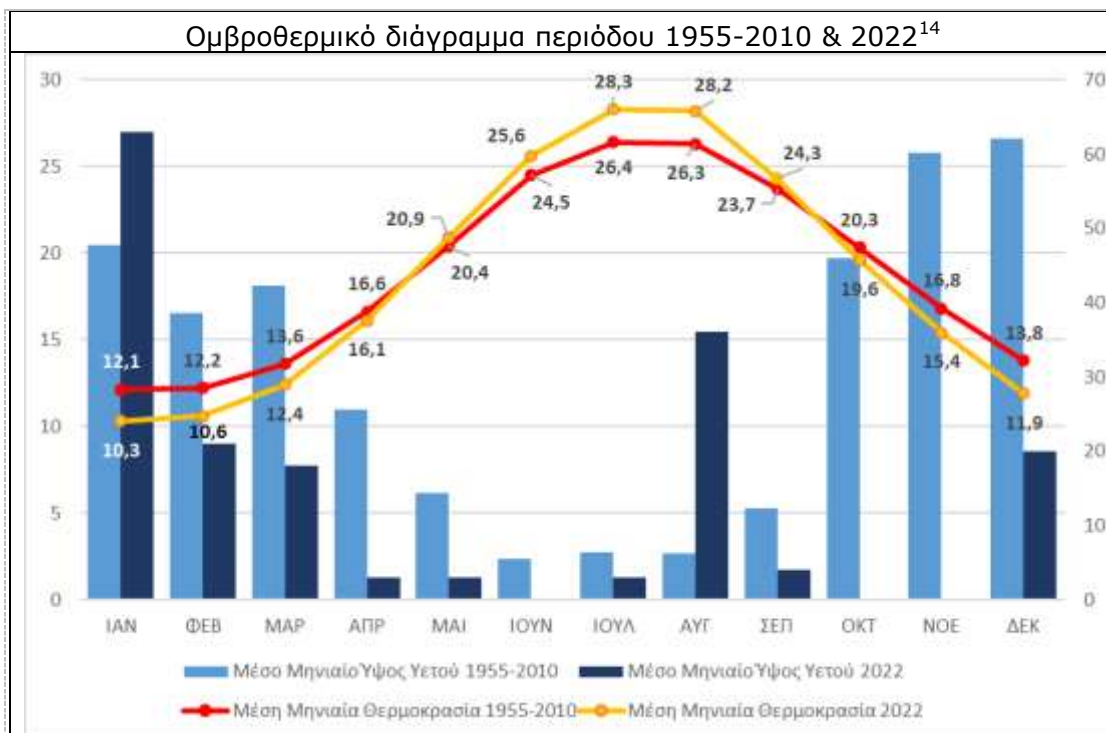

Χάρτης κινδύνου πλημμυρών στην περιοχή του Λεκανοπεδίου – Νότιος τομέας και ρ. Πικροδάφνης¹⁵

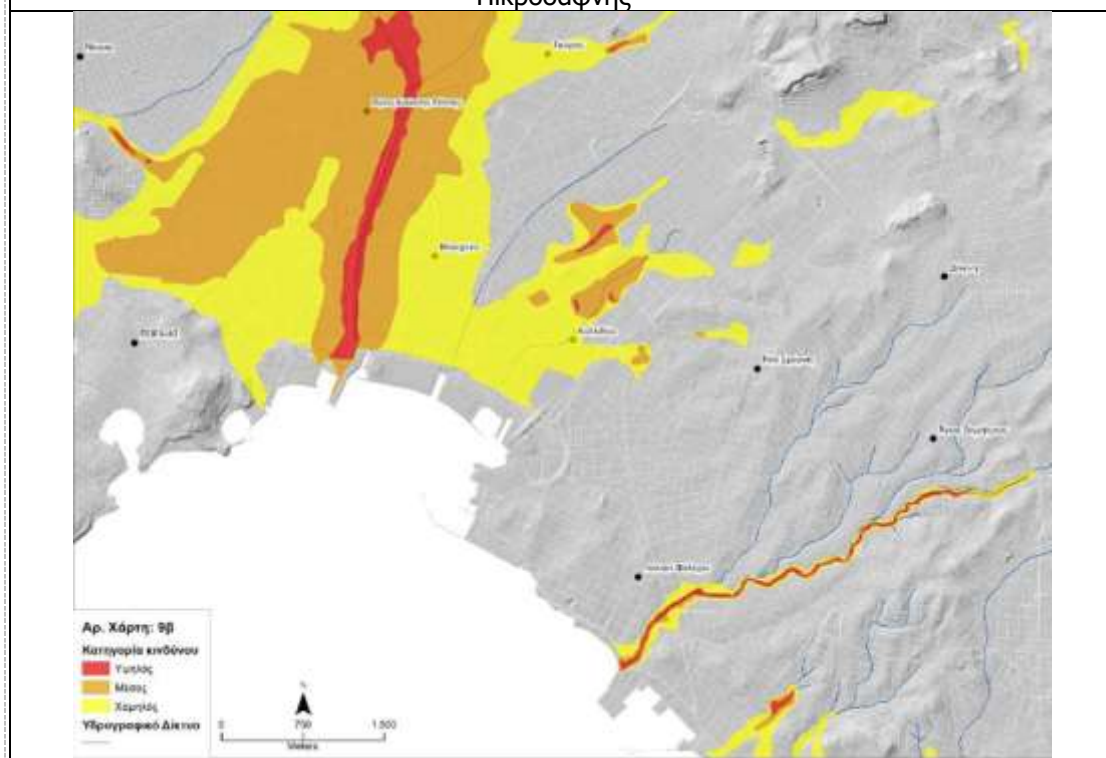

¹⁴ Επεξεργασία διαχρονικών στοιχείων από ΕΜΥ

¹⁵ Επιχειρησιακός Σχεδιασμός για την μείωση των επιπτώσεων από πλημμυρικά φαινόμενα στους Δήμους των Δήμων Αττικής. Η περίπτωση της Μάνδρας ως οδηγός αναφοράς και βελτίωσης της απόκρισης σε έκτακτες ανάγκες

Ε. Πολιτιστικό Περιβάλλον

Στον χάρτη 2.1.3.Δ αποτυπώνονται οι θέσεις στοιχείων που συνδέονται με την πολιτιστική – ιστορική κληρονομιά.

Χωρική διαφοροποίηση προκύπτει με βάση την χωρική κατανομή των στοιχείων πολιτιστικής ιστορικής κληρονομιάς:

Δήμος Καλλιθέας

Καταγράφονται 47 διατηρητέα αξιόλογα κτίρια (όπως αυτά αποτυπώνονται και στο Ρυθμιστικό Σχέδιο), τοπόσημα – ιστορικά κτίρια (όπως αυτά αναφέρονται στην έκδοση του Δήμου Καλλιθέας «Όψεις της Ιστορίας, του Δήμου και της Πόλης»), καθώς και 6 θύλακες προσφυγικών: περιοχές «Τζιτζιφιές», «Ρεβελάκη», «Σκοπευτήριο», «Παλαιών Σφαγείων», «Πόντου-Ματζαριωτάκη» και «Δοϊράνης».

Ειδικότερα μεγαλύτερη συγκέντρωση στοιχείων ιστορικής – πολιτιστικής κληρονομιάς, εντοπίζεται στη ζώνη που εκτείνεται ένθεν και ένθεν της λεωφ. Ε. Βενιζέλου, μέχρι την Λασκαρίδου στα βορειοδυτικά, στην Ευαγγελιστριάς, στο ύψος του Χαροκόπειου στα βορειοανατολικά, την Δημοσθένους στα νοτιοανατολικά και την Αθηνάς στα νοτιοδυτικά. Μέσα στην ζώνη αυτή περιλαμβάνονται και 2 θύλακες προσφυγικών «Σκοπευτηρίου» και «Ρεβελάκη».

Δήμος Παλαιού Φαλήρου

Η πρώτη χωρική διαφοροποίηση αφορά το μέτωπο του Δήμου επί της Λ. Συγγρού, από το ύψος του Ιδρύματος Ευγενίδου και του Κέντρου Πολιτισμού – Ίδρυμα Σταύρος Νιάρχος και στη συνέχεια το παράκτιο μέτωπο, στον Μητροπολιτικό Πόλο Φαλήρου.

Μια δεύτερη χωρική διαφοροποίηση προκύπτει στο εσωτερικό του Δήμου, με βάση την χωρική κατανομή των στοιχείων πολιτιστικής ιστορικής κληρονομιάς, με 54 διατηρητέα, αξιόλογα κτίρια.

Ειδικότερα μεγαλύτερη συγκέντρωση στοιχείων ιστορικής – πολιτιστικής κληρονομιάς, εντοπίζεται σε 2 διασταυρωνόμενες ζώνες :

- Στην ζώνη που εκτείνεται ένθεν και ένθεν της οδού Αφροδίτης (έως την Ναϊάδων βορειοανατολικά και την Τρίτωνος στα νοτιοδυτικά) από τον Μητροπολιτικό Πόλο Φαλήρου, έως τον Πράσινο Διάδρομο του ρέματος Πικροδάφνης
- Στην ζώνη που εκτείνεται ένθεν και ένθεν της οδού Αγίου Αλεξάνδρου (έως την Αιόλου στα βορειοδυτικά και την Πρωτέως στα νοτιοανατολικά) από το παράκτιο μέτωπο έως την οδό Αφροδίτης

Δήμος Αλίμου

Η πρώτη χωρική διαφοροποίηση αφορά το παράκτιο μέτωπο του Δήμου επί της Λ. Ποσειδώνος, από το νότιο όριο στην ανάπτυξη του Ελληνικού έως τον πράσινο διάδρομο του ρέματος Πικροδάφνης. Ειδικότερα πρόκειται για την παράκτια ζώνη που εκτείνεται από την Λ. Ποσειδώνος έως τον άξονα των οδών Θουκυδίδου, Επτανήσου και την Λ. Ελευθερίας.

Μια δεύτερη χωρική διαφοροποίηση προκύπτει στο εσωτερικό του Δήμου, με βάση την χωρική κατανομή των στοιχείων πολιτιστικής ιστορικής κληρονομιάς, με τους οριοθετημένους αρχαιολογικούς χώρους, στοιχεία αρχαιολογικού ενδιαφέροντος, σημαντικούς χώρους πρασίνου, αλλά και εγκαταστάσεις αθλητισμού. Ειδικότερα πρόκειται για το ανατολικό τμήμα



του Δήμου, που οριοθετείται στα δυτικά από την οδό Αγίου Δημητρίου.

Οι προαναφερόμενες περιοχές που διαφοροποιούνται λόγω της σημαντικής συγκέντρωσης στοιχείων ιδιαίτερου πολιτιστικού ενδιαφέροντος, δεν συνδέονται άμεσα με το ΚΠΙΣΝ που λειτουργεί ως βασικός πόλος έλξης επισκεπτών στην περιοχή ΠΠ ΣΒΑΑ.

Σημειώνεται ότι με εξαίρεση την περίοδο 2019-2020 (Covid-19) οι επισκέπτες του ΚΠΙΣΝ αυξάνονται αναλογικά με τους επισκέπτες της κρουαζιέρας και της Ακρόπολης.

- Το ΚΠΙΣΝ είχε 21 εκατ. επισκέπτες την περίοδο 2017-2022 και συνέβαλε στον ανακαθορισμό του πολιτιστικού προσώπου της Αθήνας, λειτουργώντας ως νέος μητροπολιτικός πόλος έξω από το ιστορικό κέντρο (Πηγή: SNFCC Impact Study, 2022)
- Την ίδια περίοδο ο αρχαιολογικός χώρος της Ακρόπολης κατέγραψε 14,5 εκατ. επισκέπτες

Χάρτης τουριστικής περιοχής Αθήνας

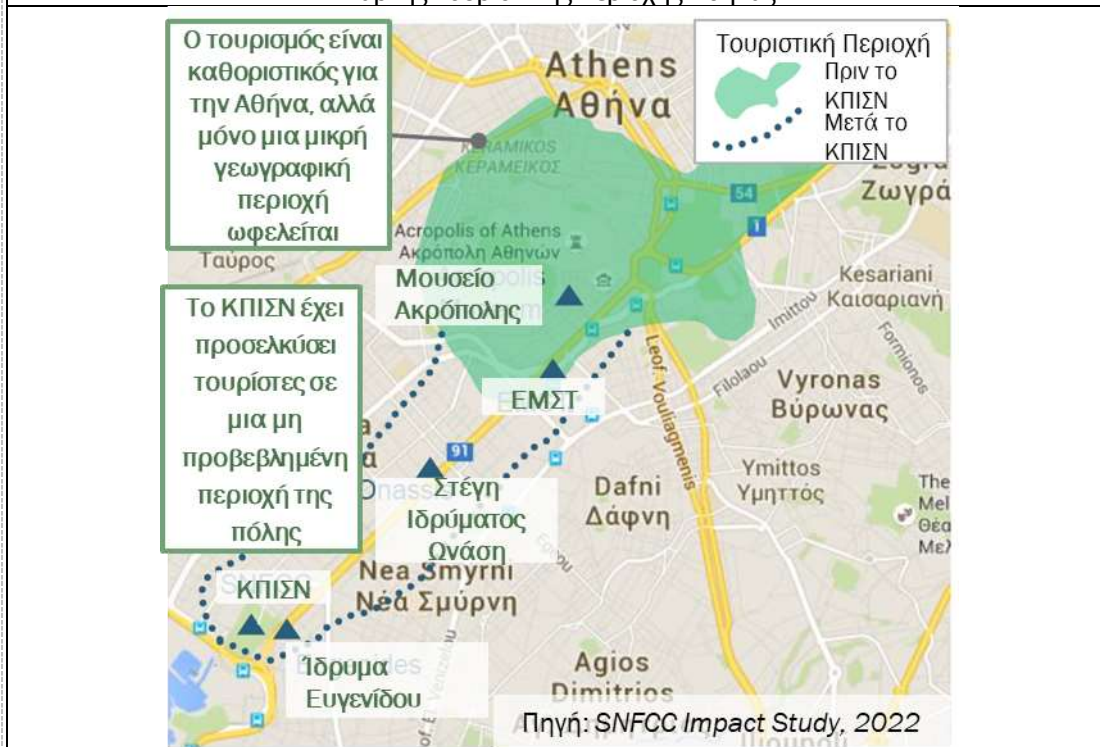

Μεταβολή επισκεπτών 2017-2022 (ΕΛΣΤΑΤ, ΚΠΙΣΝ, Λιμεναρχείο Πειραιώς)

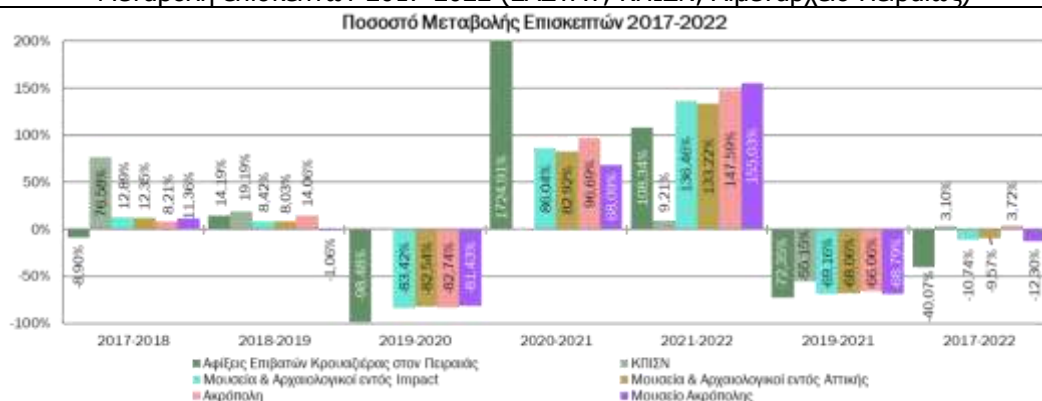

Με τη συγχρηματοδότηση της Ευρωπαϊκής Ένωσης



Οι αφίξεις και οι διανυκτερεύσεις στα ξενοδοχειακά καταλύματα στους δήμους Αλίμου και Καλλιθέας εμφανίζουν παρόμοια εξέλιξη διαχρονικά, με μικρή διαφοροποίηση. Οι συνολικές αφίξεις κατέγραψαν το υψηλότερο επίπεδο το 2018 (Άλιμος 40,3 χιλ., Καλλιθέα 35,4 χιλ.), ενώ οι περιορισμοί λόγω της πανδημίας είχαν ως συνέπεια να υποχωρήσουν το 2020 για να ανακάμψουν εν μέρει το 2021.¹⁶

Η κίνηση στα ξενοδοχειακά καταλύματα της περιοχής του Παλαιού Φαλήρου είναι αρκετά υψηλότερη (όπου όμως συμπεριλαμβάνεται στοιχεία αφίξεων και για ξενοδοχειακά καταλύματα της Νέας Σμύρνης), ενώ η χρονιά με τις υψηλότερες αφίξεις ήταν το 2019. Την περίοδο 2014-2019, με εξαίρεση το 2018, οι συνολικές αφίξεις ξεπερνούσαν τις 110 χιλ. ετησίως, με αποτέλεσμα την περίοδο 2010-2020, να αντιστοιχούν κατά μέσο όρο στο 50% των αφίξεων στα ξενοδοχειακά καταλύματα της ΠΕ του Νοτίου Τομέα Αθηνών. Η πορεία των συνολικών αφίξεων στους 3 Δήμους παρουσιάζει διαφορετική εικόνα από την ΠΕ Νοτίου Τομέα Αθηνών, όπου ο αριθμός αυξάνεται σταδιακά την περίοδο 2010-2020, καθώς στο Παλιό Φάληρο παραμένει κατά βάση σταθερός, στον Άλιμο παρατηρείται απότομη αύξηση την περίοδο 2018-2019, ενώ στην Καλλιθέα η απότομη αύξηση παρατηρείται από το 2017 και μετά.

Αφίξεις στα ξενοδοχειακά καταλύματα στους Δήμους Αλίμου, Καλλιθέας και Παλαιού Φαλήρου, 2010-2021

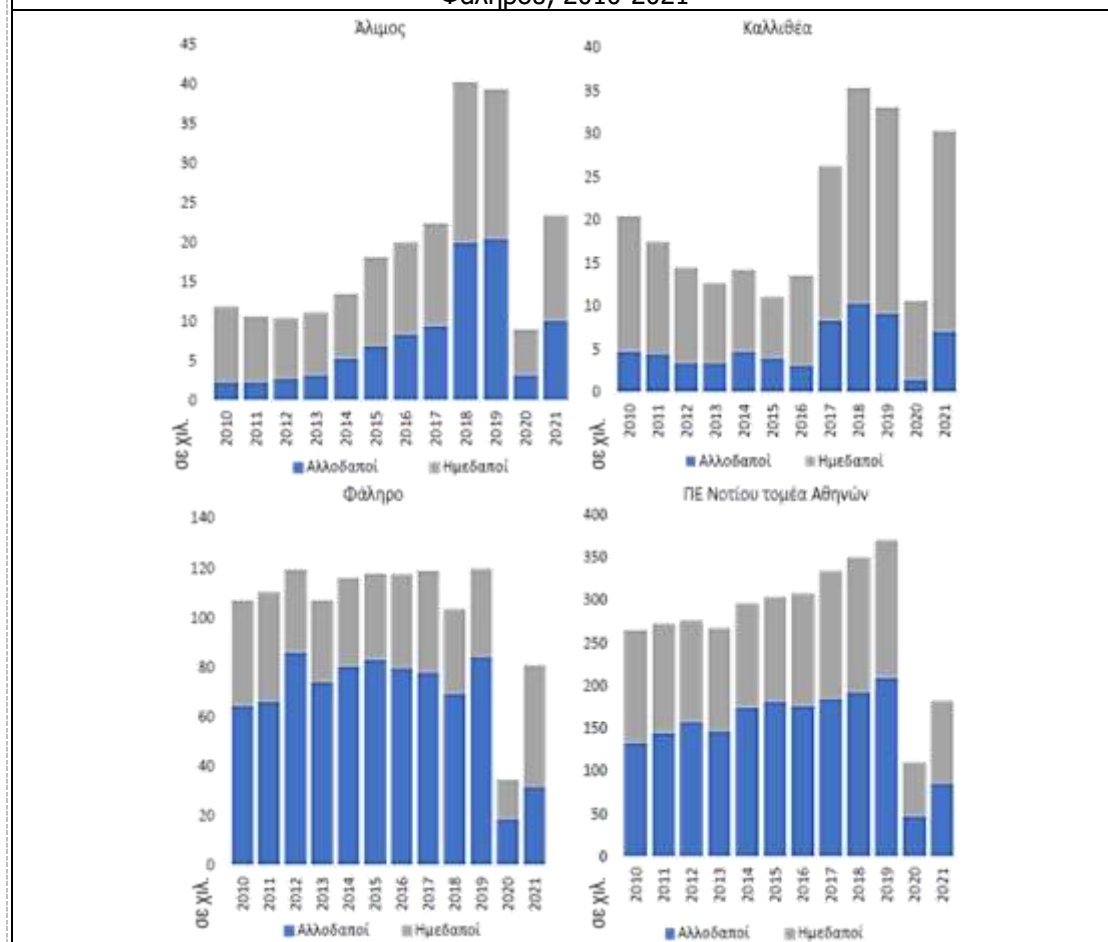

¹⁶ 2η Μελέτη σχετικά με τις συνθήκες και εξελίξεις και τάσεις της αγοράς στην περιοχή αρμοδιότητας του ΣυΔΝΑ, ΚΣΕ, 2022

Σε σχέση με τις διανυκτερεύσεις από τα αναλυτικά στοιχεία της προαναφερόμενης μελέτης του ΚΣΕ προκύπτει ότι:

- Στον Άλιμο, την περίοδο 2010-2021, οι διανυκτερεύσεις από αλλοδαπούς αντιπροσωπεύουν κατά μέσο όρο το 47,8%, με μέση διανυκτέρευση στις 2,0 ημέρες
- Στα ξενοδοχειακά καταλύματα της Καλλιθέας, 7 στους 10 επισκέπτες είναι ημεδαποί, ενώ η μέση διανυκτέρευση είναι υψηλότερη συγκριτικά με τους άλλους δήμους του ΣΥΔΝΑ και διαμορφώθηκε κατά μέσο όρο στις 3,0 ημέρες
- Στο Παλαιό Φάληρο σχεδόν 7 στις 10 διανυκτερεύσεις πραγματοποιήθηκαν από ξένους επισκέπτες και η μέση διανυκτέρευση αυξήθηκε από 1,8 ημέρες το 2010 σε 2,3 ημέρες το 2019, καταλήγοντας στις 1,9 ημέρες για την περίοδο 2010-2021
- Τα ξενοδοχειακά καταλύματα στους Δήμους Αλίμου και Παλαιού Φαλήρου παρουσιάζουν ανάλογη μέση διανυκτέρευση με αυτήν της Περιφέρειας Αττικής, η οποία διαμορφώθηκε στις 2,0 ημέρες, ενώ στον Δήμο Καλλιθέας είναι υψηλότερη

Διανυκτερεύσεις στα ξενοδοχειακά καταλύματα στους Δήμους Αλίμου, Καλλιθέας και Παλαιού Φαλήρου, 2010-2021

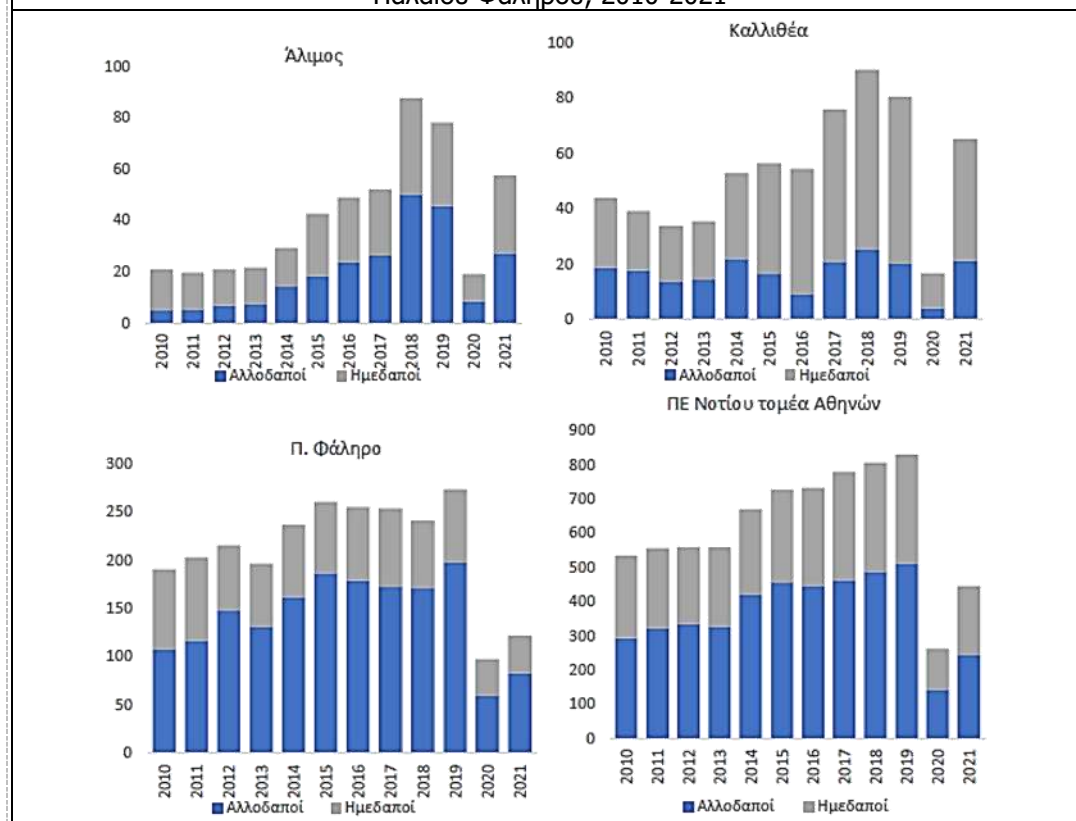

ΣΤ. Δομημένο Περιβάλλον και Βασικές Υποδομές

Τα στοιχεία ποιότητας του αστικού περιβάλλοντος αναλύθηκαν στην ενότητα Δ στο πλαίσιο της προσέγγισης για τον κίνδυνο εμφάνισης του φαινομένου της θερμικής νησίδας. Όπως αναφέρθηκε στην ενότητα Δ ένα βασικό χαρακτηριστικό της κατάστασης του οικιστικού αποθέματος είναι η μόνωση.

Όπως προκύπτει από τα αναλυτικά στοιχεία ΕΛΣΤΑΤ 2011, στην ΠΠ ΣΒΑΑ το 46% των κτιρίων δεν έχουν καθόλου μόνωση, ποσοστό υψηλότερο σε σχέση με το 44,8% για το σύνολο των 3 Δήμων και το 41,2% για την Περιφέρεια Αττικής.

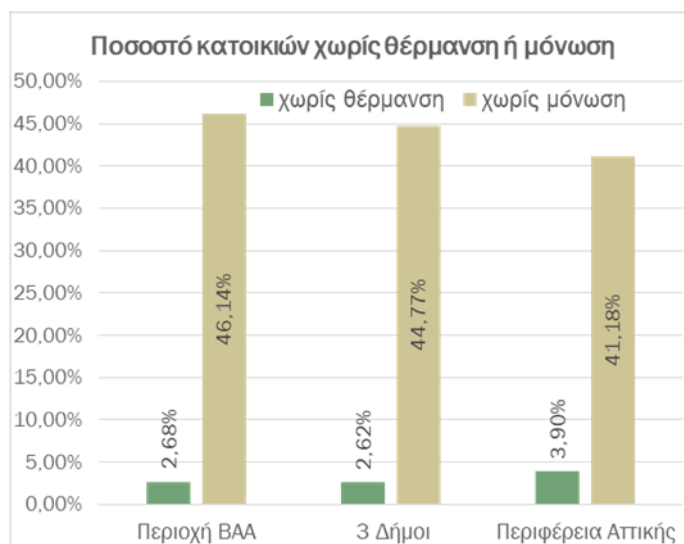

Στον χάρτη 2.1.3.ΣΤ στο Παράρτημα αποτυπώνονται και οι χωρικές διαφοροποιήσεις εντός της ΠΠ ΣΒΑΑ. Ειδικότερα, τα υψηλότερα ποσοστά χωρίς καθόλου μόνωση εντοπίζονται στο σύνολο του Δήμου Καλλιθέας και σε 2 θύλακες στον Δήμο Παλαιού Φαλήρου:

- Ένα θύλακα από το όριο του προς τον Δήμο Καλλιθέας νοτιοδυτικά της λεωφ. Αμφιθέας έως το παράκτιο μέτωπο και έως το όριο με τον Δήμο Αλίμου δυτικά
- Έναν θύλακα στο δυτικό τμήμα προς το όριο με τον Δήμο Αλίμου

Με δεδομένα τα προαναφερόμενα χαρακτηριστικά του κτιριακού αποθέματος γίνεται αντιληπτό ότι το ζήτημα της βελτίωσης της ενεργειακής απόδοσης αποτελεί μία βασική προτεραιότητα τόσο για τα δημόσια κτίρια, όσο και για τις κατοικίες και για τις επιχειρήσεις.

Ειδικά για τις επιχειρήσεις, με βάση αναλυτικά στοιχεία από έρευνα του ΚΣΕ¹⁷ διαπιστώνεται ότι:

- Σχεδόν στο σύνολό τους οι επιχειρήσεις (95,7%) καταναλώνουν κατά κύριο λόγο ηλεκτρική ενέργεια
- Το 38% των επιχειρήσεων έχει δαπανήσει έως 10% των παγίων τους για την κατανάλωση ενέργειας
- Το 19,3% των επιχειρήσεων ξοδεύει από 31% έως 40%

¹⁷ 1η Περιοδική έρευνα σχετικά με την συγκυρία, τα προβλήματα και τις προσδοκίες των επιχειρήσεων, ΚΣΕ



Σε ότι αφορά τα συστήματα μεταφορών η ανάλυση για το δίκτυο κίνησης πεζών έχει γίνει στην ενότητα Δ, συνδυαστικά με το δίκτυο ελεύθερων κοινόχρηστων πρασίνου συνεκτιμώντας και τα πορίσματα από τις μελέτες ΣΒΑΚ. Σε ότι αφορά στους βασικούς οδικούς άξονες της ΠΠ ΣΒΑΑ επισημαίνονται οδικοί άξονες με ιδιαίτερα χαρακτηριστικά λειτουργίας:

- Η Παναγή Τσαλδάρη – Ιλισού που χαρακτηρίζεται ως Πράσινος Διάδρομος από σχετικό ερευνητικό πρόγραμμα¹⁸
- Η λεωφόρος Συγγρού που χαρακτηρίζεται ως πολιτιστικός διάδρομος¹⁹
- Η λεωφόρος Ποσειδώνος που συμπεριλαμβάνεται στο Μητροπολιτικό δίκτυο ποδηλάτων
- Η λεωφόρος Αμφιθέας βασικός άξονας που λειτουργεί ως φράγμα εντός της αστικής περιοχής του Δήμου Παλαιού Φαλήρου, αλλά και ως δεύτερος (μαζί με τη λεωφόρο Ποσειδώνος) βασικός άξονας πρόσβασης προς το ΚΠΙΣΝ
- Η λεωφόρος Ελ. Βενιζέλου με το ιδιαίτερο γνώρισμα ότι στο πρώτο τμήμα της εντός του Δήμου Παλαιού Φαλήρου φιλοξενεί το τραμ και στη συνέχειά της αποτελεί βασικό άξονα πρόσβασης προς το ρέμα Πικροδάφνης που χαρακτηρίζεται ως πράσινος διάδρομος²⁰

Σε ότι αφορά στα βασικά μέσα μεταφοράς η πρόσβαση στη ΠΠ ΣΒΑΑ γίνεται σήμερα, μέσα από:

- 2 σταθμούς μετρό (Άλιμος, κοντά στον αρχαιολογικό χώρο των Τραχώνων και Άγιος Δημήτριος, κοντά στον πράσινο διάδρομο «Ρέμα Πικροδάφνης»)
- 2 σταθμούς του ΗΣΑΠ (Ταύρος και Καλλιθέα επί της οδού Θεσσαλονίκης εκ των οποίων ο 1ος βρίσκεται στη συμβολή του ποδηλατοδρόμου της οδού Θεσσαλονίκης με τον πράσινο διάδρομο «Αθήνα – Φαληρικό μέτωπο, διαμέσω του Ιλισού»)
- 19 σταθμούς του τραμ (5 μέσα στον Δήμο Παλαιού Φαλήρου και 14 στο παράκτιο μέτωπο της Λ. Ποσειδώνος)

¹⁸ Διερεύνηση Στρατηγικών για τη δικτύωση των αστικών παρεμβάσεων στο Μητροπολιτικό κέντρο Αθηνών, ΕΜΠ, 2013

¹⁹ Όμοια με προηγούμενο

²⁰ Όμοια με προηγούμενο



Σημειώνεται ότι, με βάση τον υπάρχοντα σχεδιασμό, προβλέπεται νέος κλάδος της Γραμμής 1 Θησείο – ΚΠΙΣΝ, που θα κινείται υπόγεια σε όλη τη διαδρομή προς Καλλιθέα και έχουν χωροθετηθεί οι σταθμοί «Χαμοστέρνας», «Πλατεία Δαβάκη», «Λόφος Φιλαρέτου», «ΚΠΙΣΝ».

Στη λογική αυτή η δυνατότητα των υφιστάμενων και προγραμματιζόμενων υποδομών μεταφοράς, μπορεί να ενισχυθεί με μία γραμμή σύνδεσης των υφιστάμενων σταθμών από την περίμετρο της περιοχής στις αστικές περιοχές το ΚΠΙΣΝ και το Φαληρικό Όρμο. Τα μέσα εξυπηρέτησης θα πρέπει να είναι φιλικά στο περιβάλλον και προσβάσιμα από όλους και να εντάσσονται στο συνολικό σύστημα ξενάγησης και διαχείρισης επισκεπτών.

Ήδη ο Δήμος Καλλιθέας έχει δρομολογήσει δημοτική συγκοινωνία με ηλεκτροκίνητα μέσα μεταφοράς που θα συνδέουν τους σταθμούς των μέσων σταθερής τροχιάς.

Z. Χωροταξική - Πολεοδομική Οργάνωση και Χρήσεις Γης

Η χωροταξική και πολεοδομική οργάνωση της ΠΠ ΣΒΑΑ προσδιορίζεται με βάση τα Γενικά Πολεοδομικά Σχέδια που παρουσιάζονται αναλυτικά στην ενότητα 2.2.3. Βασικές θεσμοθετημένες ζώνες με ειδικές ρυθμίσεις είναι:

- Οι ζώνες κέντρων Δήμου και των τοπικών κέντρων που, όπως έχει ήδη επισημανθεί στην ενότητα Β, η χωροθέτηση και η λειτουργία του ΚΠΙΣΝ έχει δημιουργήσει ήδη φυγόκεντρες τάσεις των επιχειρήσεων (κυρίως της εστίασης) από τα τοπικά κέντρα
- Οι περιοχές ανάπλασης που περιγράφονται αναλυτικά στην ενότητα 2.2.3 και έχουν ήδη περιληφθεί εντός της ΠΠ ΣΒΑΑ

Επισημαίνεται ότι οι ζώνες με ειδικές θεσμικές ρυθμίσεις θα πρέπει να επανεξεταστούν με βάση την νέα δυναμική που διαμορφώνεται από την λειτουργία του ΚΠΙΣΝ αλλά και τις παρεμβάσεις στον Μητροπολιτικό Φαληρικό Όρμο, σε συνδυασμό και με την ανάπτυξη στο Ελληνικό στο πλαίσιο των Τοπικών Πολεοδομικών Σχεδίων που πρόκειται να εκπονηθούν για τους Δήμους Καλλιθέας και Παλαιού Φαλήρου.



Η. Παρεμβάσεις – Προγράμματα που υλοποιήθηκαν στην Περιοχή Παρέμβασης

Εντός των ορίων της ΠΠ ΣΒΑΑ, καταγράφονται δυο σημαντικά έργα μητροπολιτικής εμβέλειας.

Το πρώτο, της ανάπτυξης του Φαληρικού Όρμου, δεν είχε σημαντική επίπτωση ούτε στην τοπική οικονομία, ούτε και στην λειτουργία του αστικού τμήματος της ΠΠ ΣΒΑΑ και στο πλαίσιο της ΣΒΑΑ, θα πρέπει να επιδιωχθεί η λειτουργική σύνδεση του παράκτιου μετώπου του Φαληρικού Όρμου, με το αστικό τμήμα, δεδομένου ότι τμήματα του Φαληρικού Όρμου, είναι στην διαχείριση των 3 Δήμων.

Το δεύτερο, του Κέντρου Πολιτισμού Ίδρυμα Σταύρος Νιάρχος, έχει σημαντικές αναπτυξιακές και λειτουργικές ωφέλειες και στο πλαίσιο της ΣΒΑΑ, αποτελεί βασική επιδίωξη η απορρόφηση και διάχυση αυτών των ωφελειών.

Επιπλέον των δύο προαναφερόμενων παρεμβάσεων μητροπολιτικής κλίμακας, υπάρχουν και παρεμβάσεις τοπικής κλίμακας που ενισχύουν τη δυναμική της ΠΠ ΣΒΑΑ:

- Η δημιουργία σε τμήμα του Φαληρικού Όρμου που παραχωρήθηκε στον Δήμο Παλαιού Φαλήρου του πάρκου Φλοίσβου, η κατασκευή κλειστού γυμναστηρίου και ανοιχτών γηπέδων και του περιβάλλοντος χώρου σε 22 στρ. και η διαμόρφωση παιδικού κήπου στη περιοχή Ριζαρείου
- Η λειτουργία του Μουσείου Παιχνιδιών από το Μουσείο Μπενάκη
- Οι δύο πεζογέφυρες στη λεωφ. Ποσειδώνος που ενισχύουν την σύνδεση των αστικών περιοχών Παλαιού Φαλήρου και Αλίμου με τον Φαληρικό Όρμο
- Ο ανισόπεδος κόμβος στη λεωφ. Ποσειδώνος διευκολύνει την σύνδεση των δήμων Καλλιθέας και Παλαιού Φαλήρου με τον Δήμο Αλίμου
- Η ανάδειξη – ανάπλαση κεντρικής πράσινης διαδρομής εμπορικού κέντρου Παλαιού Φαλήρου επί της οδό Αγ. Αλεξάνδρου και των καθέτων της
- Το έργο «Ανοιχτό Κέντρο Εμπορίου Καλλιθέας» σε συνεργασία του Δήμου με τον Εμποροεπαγγελματικό Σύλλογο Καλλιθέας και συμμετοχή 70 επιχειρήσεων. Το έργο περιλαμβάνει δράσεις βιοκλιματικής αναβάθμισης του δημόσιου χώρου με παράλληλες δράσεις αναβάθμισης όψεων καταστημάτων, συστήματα έξυπνης πόλης και δράσεις προβολής και ανάδειξης ταυτότητας εμπορικής περιοχής
- Το έργο σύνδεσης του «Ανοιχτού Κέντρου Εμπορίου Καλλιθέας» με το ΚΠΙΣΝ με βιοκλιματικές παρεμβάσεις και εφαρμογές έξυπνης πόλης στους δίδυμους άξονες Δοϊράνης και Δημοσθένους, στην Ευρυπίδου, στη Δαβάκη και στη Σκρα. Συνδυαστικά λειτουργεί η ανάπλαση της πλατείας Δαβάκη και η ανέγερση Πολιτιστικού Κέντρου σε γειτονικό οικόπεδο
- Η δημιουργία συγκοινωνίας στον Δήμο Καλλιθέας με ηλεκτροκίνητα οχήματα



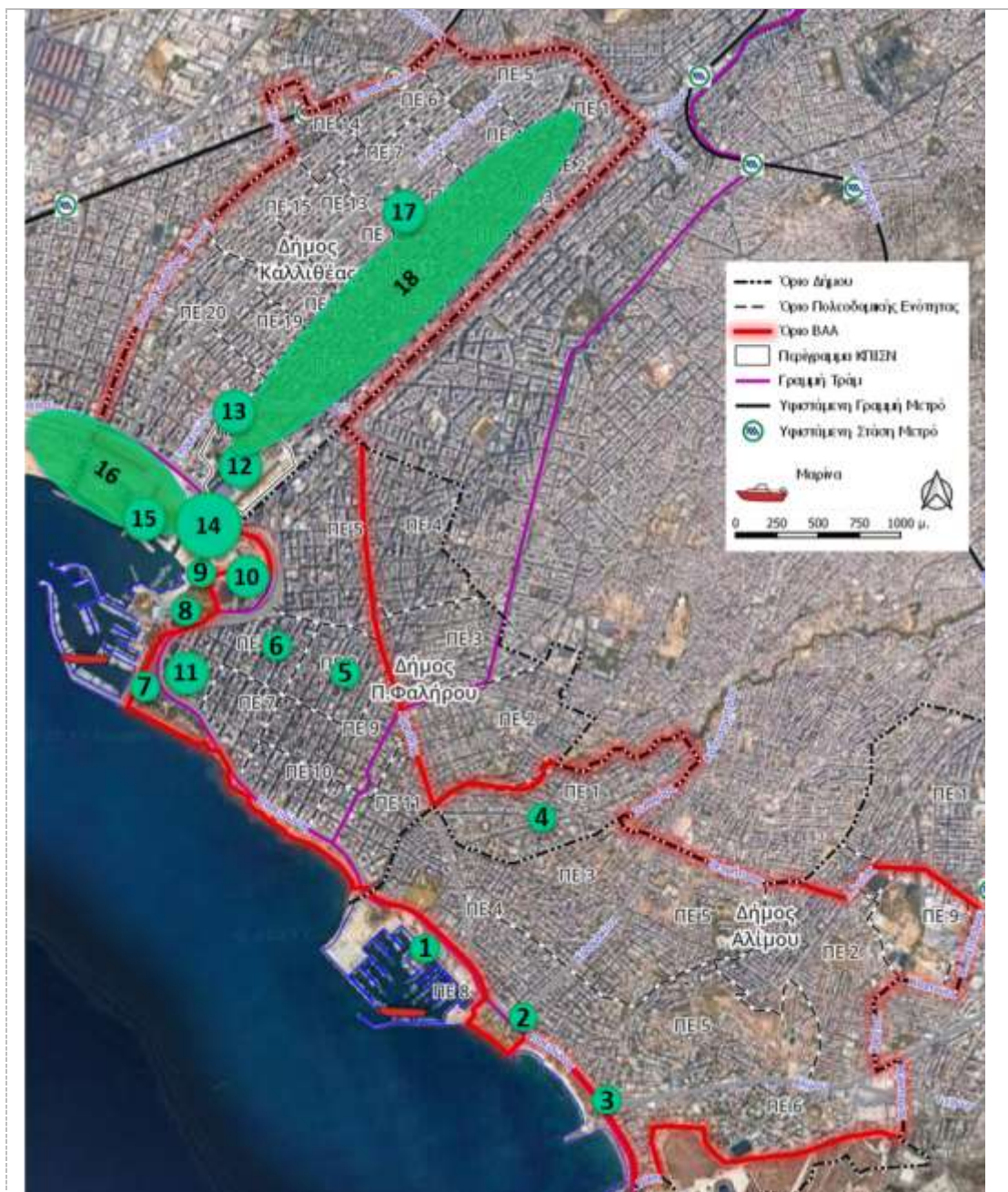

1 Κατασκευή κολυμβητηρίου Ολυμπιακών διαστάσεων	5 Κατασκευή Δημαρχείου & Πολιτιστικού Κέντρου	9 Ανάπλαση 22 στρεμμάτων στον Ολυμπιακό Πόλο, όμορο του Κλειστού Γυμναστηρίου και των ανοιχτών γηπέδων του περιβάλλοντος χώρου	13 Δημοτικό Κολυμβητήριο
2 Κατασκευή πεζογέφυρας λεωφ. Ποσειδώνος	6 Ανάδειξη - Ανάπλαση Κεντρικής Πράσινης Διαδρομής Εμπορικού Κέντρου Π. Φαλήρου επί της οδού Αγ. Αλεξάνδρου και των καθέτων αυτής	10 Διαμόρφωση Παιδικού Κήπου στην περιοχή Ριζαρείου	14 Κεντρική ζώνη Εσπλανάδας και Πλατείας Νερού
3 Ανισόπεδος κόμβος λεωφ. Ποσειδώνος και λεωφ. Αλίμου	7 Πάρκο Φλοισβου	11 Μουσείο Μπενάκη Παιχνιδιών	15 Ναυταθλητική μαρίνα Καλλιθέας
4 Ανακατασκευή πλατείας Φιλικής Εταιρείας	8 Κατασκευή Κλειστού Γυμναστηρίου και Ανοικτών Γηπέδων στον Περιβάλλοντα Χώρο	12 Κέντρο Πολιτισμού Ίδρυμα Σταύρος Νιάρχος	16 Ολυμπιακό Οικολογικό Πάρκο
17 Ανοικτό Κέντρο Εμπορίου Καλλιθέας		18 Σύνδεση Ανοικτού Κέντρου Εμπορίου Καλλιθέας με ΚΠΙΣΝ	



2.2 ΑΝΑΛΥΣΗ ΧΑΡΑΚΤΗΡΙΣΤΙΚΩΝ ΤΗΣ ΠΕΡΙΟΧΗΣ ΠΑΡΕΜΒΑΣΗΣ ΒΑΣΕΙ ΣΧΕΔΙΩΝ, ΠΡΟΓΡΑΜΜΑΤΩΝ ΚΑΙ ΜΕΛΕΤΩΝ

Στην παρούσα Ενότητα γίνεται μια συνοπτική παρουσίαση των πορισμάτων και των προτάσεων Προγραμμάτων, Επίσημων Κειμένων Πολιτικής και Μελετών που έχουν παραληφθεί για το σχεδιασμό πολιτικών στην Περιοχή Παρέμβασης.

2.2.1 Ειδικά Πλαίσια Χωροταξικού Σχεδιασμού και Αειφόρου Ανάπτυξης

Δεν υπάρχουν για την ΠΠ ΣΒΑΑ ειδικές κατευθύνσεις από τα θεσμοθετημένα Ειδικά Χωροταξικά Πλαίσια (Ειδικό Πλαίσιο Χωροταξικού Σχεδιασμού και Αειφόρου Ανάπτυξης για τις υδατοκαλλιέργειες ΦΕΚ 2505/Β/04.11.2011/ Ειδικό Πλαίσιο Χωροταξικού Σχεδιασμού και Αειφόρου Ανάπτυξης για τη βιομηχανία ΦΕΚ 151/ΑΑΠ/13.04.2009/ Ειδικό Πλαίσιο Χωροταξικού Σχεδιασμού και Αειφόρου Ανάπτυξης για τις ανανεώσιμες πηγές ενέργειας (ΑΠΕ) ΦΕΚ 2464/Β/03.12.2008/ Ειδικό Πλαίσιο Χωροταξικού Σχεδιασμού και Αειφόρου Ανάπτυξης Καταστημάτων Κράτησης ΦΕΚ 1575/Β/28.11.2001).

Προβλέψεις για την ΠΠ ΣΒΑΑ υπήρχαν από το Ειδικό Χωροταξικό Πλαίσιο για τον Τουρισμό (ΦΕΚ 3155Β/12.12.2013) που όμως έχει καταργηθεί και το νέο πλαίσιο βρίσκεται σε διαδικασία εκπόνησης.

2.2.2 Νέο Ρυθμιστικό Σχέδιο Αθήνας - Αττικής

Οι προβλέψεις του νέου ΡΣΑ για την ΠΠ ΣΒΑΑ αποτυπώνονται στο σχήμα που ακολουθεί, καθώς και στους χάρτες 2.2.2.i και 2.2.2.ii στο Παράρτημα. Βασική επιδίωξη είναι η διασφάλιση της συνέχειας και της λειτουργικής διασύνδεσης του παραλιακού μετώπου με τον Κεντρικό Άξονα του Πολεοδομικού Συγκροτήματος. Λειτουργεί συμπληρωματικά στο πλαίσιο του Πόλου Αθήνας – Πειραιά, αλλά και διακριτά, ενισχύοντας την ανάδειξη του Θαλάσσιου Μετώπου ως συστατικού στοιχείου της φυσιογνωμίας της Αθήνας – Αττικής και περιλαμβάνει χρήσεις πολιτισμού και επιστήμης, αναψυχής, αθλητισμού και τουρισμού.

Οι προβλέψεις του ΡΣΑ για την ενίσχυση του ρόλου της περιοχής ΒΑΑ στον πολιτισμό και τουρισμό είναι:

- Συνδυασμένη προβολή στοιχείων πολιτιστικού και φυσικού περιβάλλοντος και ανάδειξη «διαδρομών πολιτισμικής διαχρονικότητας» σε περιοχές που βρίσκονται οι σημαντικότεροι χώροι πολιτισμού και μητροπολιτικά πάρκα
- Διατήρηση, ανάδειξη στοιχείων ιστορικού πολιτιστικού περιβάλλοντος, με ιδιαίτερη αναφορά στους «παλιούς και νεότερους συνοικισμούς, όπως σε Καλλιθέα, Παλαιό Φάληρο»
- Κίνητρα για επανάχρηση αξιόλογων διατηρητέων κτιρίων και συνόλων με ενεργοποίηση της ιδιωτικής πρωτοβουλίας
- Ενίσχυση «νέων πολιτιστικών διαδρομών» με παρεμβάσεις βιώσιμης κινητικότητας και ενίσχυση της χρήσης των μαζικών μέσων μεταφοράς



- Προώθηση νέων μορφών θεματικού τουρισμού, σε συνδυασμό με ανάδειξη της εικόνας των περιοχών και παράλληλα ειδική μέριμνα για ανάδειξη, προβολή και διατήρηση του φυσικού και πολιτιστικού κεφαλαίου
- Πολιτιστικές εκδηλώσεις «κλίμακας πόλης και γειτονιάς»



2.2.3 Γενικά Πολεοδομικά Σχέδια (ΓΠΣ) Δήμων

Δήμος Καλλιθέας

Το Γενικό Πολεοδομικό Σχέδιο (ΓΠΣ) του Δήμου Καλλιθέας εγκρίθηκε αρχικά το 1989, (ΦΕΚ369Δ/08.06.1989) και αναδημοσιεύτηκε με μικρές προσαρμογές το 1993 (ΦΕΚ1130Δ/06.08.1993) και τροποποιήθηκε το 2006 (ΦΕΚ 192Δ/13.03.2006) (χάρτης 2.2.3.ι στο Παράρτημα).

Από τις κατευθύνσεις του Γενικού Πολεοδομικού Σχεδίου προκύπτουν ως διαφοροποιημένες περιοχές για ανάδειξη οι ζώνες των προσφυγικών, η περιοχή του Ιπποδρόμου και του Φαληρικού όρμου και το μέτωπο της Λ. Συγγρού.

Ειδικότερα προβλέπεται για:

- Τα προσφυγικά :
 - ✓ ανάδειξη των προσφυγικών οικισμών (ΓΠΣ 1989, 1993)
 - ✓ προώθηση μελέτης ανάπλασης σε προσφυγικές περιοχές (ΓΠΣ 2006)
- Τον Ιππόδρομο και τον Φαληρικό Όρμο :
 - ✓ απομάκρυνση του Ιπποδρόμου, δημιουργία εκεί χώρων αθλητισμού και πρασίνου και οργάνωση του Φαληρικού όρμου, ως υπερτοπικού πόλου αναψυχής ύστερα από ειδική μελέτη του Οργανισμού Ρυθμιστικού Σχεδίου Αθήνας (ΓΠΣ 1989, 1993)
 - ✓ για τον χώρο του Ιπποδρόμου και το παραλιακό μέτωπο, ισχύουν τα αναφερόμενα στο άρθρο 22 του Ν.3342/2005 «Βιώσιμη ανάπτυξη και κοινωνική αξιοποίηση των Ολυμπιακών εγκαταστάσεων, αδειοδότηση, χρήσεις, λειτουργίες τους - Διάρθρωση,



οργάνωση και λειτουργία Γενικής Γραμματείας Ολυμπιακής Αξιοποίησης» (ΦΕΚ131Α/06.06.2005)

- Το μέτωπο της Λ. Συγγρού :
 - ✓ ειδική μελέτη για την ζώνη που περιλαμβάνει τις παριές της Λ. Συγγρού, σε όλο το μήκος της, με κύριο στόχο την προστασία αξιόλογων κτιρίων της περιοχής (ΓΠΣ 1989, 1993)
 - ✓ δεν υπάρχει ειδική αναφορά για τη ζώνη της Λ. Συγγρού, υπάρχει όμως κατεύθυνση για την εκπόνηση ειδικής μελέτης, με την οποία θα προσδιοριστούν περιορισμοί στις χρήσεις και την δόμηση αξιόλογων κτιρίων του Δήμου, με σκοπό την προστασία και την ανάδειξή τους καθώς και την αποτροπή αρνητικών επεμβάσεων σε αυτά (ΓΠΣ 2006)

Ιδιαίτερα σημαντική είναι η κατεύθυνση του ΓΠΣ για ανάπτυξη του κέντρου του Δήμου Καλλιθέας σε κέντρο υπερτοπικής σημασίας, όπως ορίζεται από το Ρυθμιστικό Σχέδιο της Αθήνας, για την ανάπτυξη της πολυκεντρικής δομής της πρωτεύουσας. Σε σχέση με αυτή την κατεύθυνση, επισημαίνεται ότι στο νέο Ρυθμιστικό Σχέδιο Αθήνας – Αττικής Ν.4277/2014 (ΦΕΚ156Α/01.08.2014), υπάρχει περαιτέρω εξειδίκευση. Ειδικότερα προβλέπεται η λειτουργία του Δήμου Καλλιθέας ως διαδημοτικού πόλου στην χωρική υποενότητα Νότιας Αθήνας, στον τομέα του πολιτισμού – αστικού τουρισμού, σε άμεση λειτουργική διασύνδεση με τον πόλο Φαληρικού Όρμου, που περιλαμβάνει το Μητροπολιτικό Πάρκο Φαληρικού Όρμου και την περιοχή του παλιού Ιπποδρόμου.

Στο επίπεδο του ΓΠΣ του 2006 αποτυπώνονται 2 κατηγορίες κεντρικών περιοχών, το κέντρο Δήμου και τα τοπικά κέντρα γειτονιάς. Επισημαίνεται ότι παρά την πρόβλεψη τόσο του αρχικού ΡΣΑ όσο και του αναθεωρημένου για υπερτοπική λειτουργία του Δήμου, στο επίπεδο του ΓΠΣ δεν προβλέπεται υπερτοπικό κέντρο, προβλέπεται όμως η δημιουργία δικτύου πεζοδρόμων που θα συνδέουν τις κεντρικές περιοχές του Δήμου με το παραλιακό μέτωπο.

Με βάση την κατεύθυνση του ΓΠΣ για δίκτυο πεζοδρόμων που συνδέει τις κεντρικές περιοχές με το παραλιακό μέτωπο προκύπτει άμεσα η ανάγκη για συμπλήρωση και αναδιοργάνωση του δικτύου πεζοδιαδρόμων, σε συνδυασμό με το δίκτυο κοινόχρηστων χώρων και χώρων πρασίνου, λαμβάνοντας υπόψη και τις διαμορφώσεις πρασίνου στην ΠΕ 21 στο Κέντρο Πολιτισμού Ίδρυμα Σταύρος Νιάρχος.

Δήμος Παλαιού Φαλήρου

Το ΓΠΣ του Δήμου Παλαιού Φαλήρου, εγκρίθηκε αρχικά το 1989, (απόφαση 43155/2336 ΦΕΚ 386Δ/13.06.1989) και επαναδημοσιεύτηκε το 1996 (απόφαση 67561/2329 ΦΕΚ 1073Δ/17.09.1996).

Στον χάρτη 2.2.3.ii απεικονίζονται οι προβλεπόμενες κατηγορίες ζωνών και οι επιτρεπόμενες σε αυτές χρήσεις από το Γενικό Πολεοδομικό Σχέδιο του Δήμου Παλαιού Φαλήρου. Όπως φαίνεται στον χάρτη, στο επίπεδο του Γενικού Πολεοδομικού Σχεδίου ρυθμίζονται οι ζώνες Κεντρικών Λειτουργιών και Τοπικών Κέντρων Γειτονιάς, η ιεράρχηση του οδικού δικτύου και οι κοινωφελείς λειτουργίες, χωρίς να προσδιορίζονται οι κοινόχρηστοι χώροι και οι χώροι πρασίνου.

Οι κοινόχρηστοι χώροι και οι χώροι πρασίνου προσδιορίζονται μέσα από ειδικά διατάγματα σε



επίπεδο Ρυμοτομικού Σχεδίου. Επισημαίνεται ότι το 1ο Ρυμοτομικό Σχέδιο στον Δήμο Παλαιού Φαλήρου, έχει εγκριθεί με Βασιλικό Διάταγμα το 1885 και πριν την έγκριση του Γενικού Πολεοδομικού Σχεδίου το 1989, είχαν ήδη προηγηθεί 220 ειδικές πράξεις σε επίπεδο Ρυμοτομικού Σχεδίου.

Στο πλαίσιο του Γενικού πολεοδομικού Σχεδίου, προβλέπεται επίσης :

- Η οργάνωση υπερτοπικού πόλου αναψυχής στον Φαληρικό Όρμο, ύστερα από ειδική μελέτη του Οργανισμού Ρυθμιστικού Σχεδίου Αθήνας
- Η ανάπλαση της περιοχής κατοικίας στο ρέμα Πικροδάφνης
- Η αναβάθμιση της περιοχής «Κοψαχειλα»
- Ο καθορισμός ζωνών προστασίας αρχιτεκτονικού συνόλου ιστορικής και παραδοσιακής κληρονομιάς

Εντός του Δήμου Παλαιού Φαλήρου, εντάσσεται το Ιστορικό Λιμάνι Π. Φαλήρου ενώ έχουν εκδοθεί διαχρονικά πράξεις κήρυξης 54 κτιρίων.

Δήμος Αλίμου

Το ΓΠΣ του Δήμου Αλίμου, εγκρίθηκε αρχικά το 1987 (απόφαση 287/56 ΦΕΚ 36Δ/28.01.1987), τροποποιήθηκε το 1992 και το 1995 (αποφάσεις 80354/5315 ΦΕΚ 945Δ/21.09.1992 και 101341/8108 ΦΕΚ 24Δ/24.01.1995). Το ΓΠΣ βρίσκεται στο τελικό στάδιο αναθεώρησής του και αναμένεται η έγκρισή του.

Στον χάρτη 2.2.3.iii απεικονίζονται οι προβλεπόμενες κατηγορίες ζωνών και οι επιτρεπόμενες σε αυτές χρήσεις από το ήδη εγκεκριμένο Γενικό Πολεοδομικό Σχέδιο του Δήμου Αλίμου. Στο πλαίσιο της αναθεώρησης του ΓΠΣ, προτείνεται ολοκληρωμένο δίκτυο ποδηλατοδρόμων, που συνδέεται με τον προβλεπόμενο Μητροπολιτικό δίκτυο ποδηλατοδρόμων. Το νέο δίκτυο περιλαμβάνει άξονες αποκλειστικής κίνησης ποδηλάτου, που συνδέουν τα Τοπικά Κέντρα Γειτονιάς με την Κεντρική Περιοχή, ενώ επιπρόσθετα, υπάρχει η δυνατότητα κίνησης ποδηλάτου στο δίκτυο πεζοδρόμων και οδών ήπιας κυκλοφορίας.

Από το ήδη εγκεκριμένο Γενικό Πολεοδομικό Σχέδιο, προβλέπεται η λήψη μέτρων για την προστασία του περιβάλλοντος και ειδικότερα για την περιοχή Τράχωνες, που προτείνεται να αναδειχθεί, σαν τοπίο και αρχαιολογικός τόπος, με την δημιουργία κοινοχρήστων χώρων γύρω από τα μνημεία και την διαμόρφωση αρχαιολογικού πάρκου, χώρου αναψυχής και περιπάτου, μέσα από ειδική μελέτη.

Στο αναθεωρούμενο ΓΠΣ, προσδιορίζεται η περιοχή αρχαιολογικού πάρκου, σε έκταση που περιβάλλει τον λόφο Τράχωνες (και έχει χαρακτηριστεί δασική έκταση), επιφάνειας 35 στρ. σε συνδυασμό με τον καθορισμό ζώνης πρασίνου προστασία κατά μήκος του ανοιχτού ρέματος Τραχώνων. Επίσης στο πλαίσιο του αναθεωρούμενου ΓΠΣ, προσδιορίζονται 3 Περιοχές Ειδικής Προστασίας :

- ΠΕΠ 1 (Λόφος «Πανί»). Με την αριθμό ΥΠΑΙΘΠΑ – ΓΓΠ/ΓΔΑΠΚ/ΑΡΧ/Α1/Φ26/41529/23861/3492/1722/9-4-2013 Απόφαση του Υπουργού Πολιτισμού (ΦΕΚ 114ΑΑΠ/24.02.2013) με την οποία τροποποιήθηκε η με αριθμό ΥΠΠΟΤ-ΓΓΠ/ΓΔΑΠΚ/ΑΡΧ/Α1/Φ26/41549/2082/11-6-2012 (ΦΕΚ 205ΑΑΠ/16.06.2012) εγκρίθηκε η κήρυξη – οριοθέτηση του αρχαιολογικού χώρου στο λόφο «Πανί» του Δήμου Αλίμου το



όριο του οποίου συμπίπτει με το θεσμοθετημένο κοινόχρηστο χώρο πρασίνου (ΟΤ Γ571 και Γ574 του εγκεκριμένου Ρυμοτομικού Σχεδίου (ΕΡΣ)/ΦΕΚ 518Δ/1990)

- ΠΕΠ 2 Ρέμα Πικροδάφνης. Αποτελεί έργο α' προτεραιότητας ως προς τα έργα διαμόρφωσης και αποκατάστασης του, λαμβάνοντας υπόψη ότι ανήκει στα ρέματα ειδικού περιβαλλοντικού ενδιαφέροντος (ΥΑ 9173/1642/1993/Δ'281). Το ρέμα οριοθετείται εντός τριετίας σύμφωνα με την παρ 3 του άρθρου 20 του Ν.4277/2014
- ΠΕΠ 3 Λουτρά Αλίμου και εκβολές ρέματος Πικροδάφνης. Ανήκουν στους υγρότοπους Β' προτεραιότητας (παρ. 2γββ άρθρου 20 Ν. 4277/2014)

2.2.4 Επιχειρησιακά Σχέδια Δήμων

Τα Επιχειρησιακά Σχέδια των 3 Δήμων εγκρίθηκαν το 2021 για τους Δήμους Καλλιθέας και Παλαιού Φαλήρου και το 2022 για τον Δήμο Αλίμου. Όπως αποτυπώνεται στον Πίνακα 2.2.4 στο Παράρτημα οι Άξονες, τα προβλεπόμενα Μέτρα και οι Δράσεις των Επιχειρησιακών Σχεδίων, εμφανίζουν ισχυρές συνέργειες με τους Άξονες και τα Πεδία Παρέμβασης της ΣΒΑΑ.

Ειδικότερα ο Άξονας 1 των Επιχειρησιακών που αφορά στο περιβάλλον και στην ποιότητα ζωής συνδέεται άμεσα με τους Ειδικούς Στόχους της ΣΒΑΑ που αφορούν στην αντιμετώπιση πλημμυρικών φαινομένων από την κλιματική αλλαγή, την βελτίωση της ενεργειακής κατανάλωσης και την αύξηση ανακύκλωσης και επαναχρησιμοποίησης.

Ο Άξονας 2 των Επιχειρησιακών που αφορά στην κοινωνική πολιτική συνδέεται άμεσα με τους Ειδικούς Στόχους της ΣΒΑΑ που αφορούν στην ανάπτυξη υποδομών πολιτισμού, στη διασφάλιση κοινωνικής ένταξης και ισότιμης πρόσβασης ευπαθών και ευάλωτων ομάδων σε ποιοτικές υπηρεσίες και στη βελτίωση της ποιότητας ζωής τους, στην ίδρυση και λειτουργία κοινωνικών επιχειρήσεων και στην ενίσχυση της δια βίου μάθησης.

Ο Άξονας 3 των Επιχειρησιακών που αφορά στην τοπική οικονομία και απασχόληση συνδέεται άμεσα με τους Ειδικούς Στόχους της ΣΒΑΑ που αφορούν στην προσαρμογή επιχειρήσεων και εργαζομένων, στις αλλαγές που προκαλεί το νέο περιβάλλον (καινοτομίες τεχνολογικές και μη), στη βελτίωση της απασχόλησης με ενίσχυση υφισταμένων και ίδρυση νέων επιχειρήσεων και στην ενίσχυση των δεξιοτήτων των απασχολούμενων.

2.2.5 Σχέδια Βιώσιμης Αστικής Κινητικότητας (ΣΒΑΚ) Δήμων

Από το ΣΒΑΚ του Παλαιού Φαλήρου αναδεικνύονται κάποιες βασικές ανάγκες που αφορούν στο ότι:

- Η λεωφόρος Ποσειδώνος και η λεωφόρος Αμφιθέας προκαλούν αποκοπή του αστικού ιστού του Δήμου Παλαιού Φαλήρου
- Στον δήμο υπάρχουν πεζοδρομημένα οδικά τμήματα χωρίς ωστόσο να αποτελούν ένα ενιαίο δίκτυο
- Παρά την ύπαρξη πεζοδρομίων στο οδικό δίκτυο εντοπίζονται προβλήματα κίνησης των πεζών και ιδιαίτερα ευπαθών σε μετακινήσεις ομάδων, καθώς το μικρό πλάτος πεζοδρομίων σε συνδυασμό με τη μέτρια/ κακή κατάστασή τους αναγκάζει τους



διερχόμενους πεζούς να κινούνται επί του οδοστρώματος με αποτέλεσμα να επιδεινώνονται τα προβλήματα οδικής ασφάλειας

Ως ευκαιρίες αναδεικνύονται:

- Η δημιουργία ολοκληρωμένου δικτύου προσβάσιμων διαδρομών για την ενίσχυση των ήπιων μορφών μετακίνησης, με κατασκευή πεζοδρόμων και ποδηλατοδρόμων, το οποίο να συνδέει όχι μόνο τις γειτονιές μεταξύ τους αλλά και ολόκληρο τον Δήμο με τους όμορους Δήμους (Καλλιθέας, Αλίμου, Αγίου Δημητρίου και Νέας Σμύρνης)
- Η λειτουργία του ΚΠΙΣΝ
- Η συγκρότηση νέου πόλου μεικτών χρήσεων (Μητροπολιτικό Πάρκο Ελληνικού – Αγίου Κοσμά) καθώς και η ανάπλαση του παραλιακού μετώπου κυρίως στην περιοχή του Φαληρικού Όρμου

Με βάση τις προαναφερόμενες ανάγκες και ευκαιρίες οι βασικές προβλέψεις για το Παλιό Φάληρο είναι:

- Αντικατάσταση παράνομης στάθμευσης με διαπλάτυνση πεζοδρομίων και -όπου είναι εφικτό- δημιουργία ποδηλατοδρόμων, ακόμη και σε τμήματα του ιεραρχημένου οδικού δικτύου
- Ανάπλαση των υφιστάμενων πεζοδρομίων και βελτίωση των τεχνικών/ γεωμετρικών χαρακτηριστικών σε όλη την πόλη, για την ευχερέστερη πεζή μετακίνηση των χρηστών
- Προτεραιότητα στην προσβασιμότητα στις ευάλωτες ομάδες, με ιδιαίτερη πρόβλεψη σε ράμπες ΑμεΑ στις διασταυρώσεις και σε οδεύσεις τυφλών επί των πεζοδρομίων
- Ενίσχυση της χρήσης ποδηλάτου με κατασκευή δικτύου ποδηλατοδρόμων και διαμόρφωση υποδομών χρήσης ποδηλάτου
- Δημιουργία διευρυμένου Δικτύου Πράσινων Διαδρομών

Από το ΣΒΑΚ του Αλίμου αναδεικνύονται κάποιες βασικές ανάγκες που αφορούν στο ότι:

- Απουσιάζει ένα ενιαίο δίκτυο πεζοδρόμων
- Καταγράφονται ανεπαρκή πλάτη πεζοδρομίων
- Οι υπεροπτικές διαμπερείς διαδρομές προκαλούν υψηλούς κυκλοφοριακούς φόρτους και συμβάλουν στην αύξηση των επιπέδων αστικού θορύβου

Ως ευκαιρία και απειλή ταυτόχρονα προσεγγίζεται η ανάπτυξη του Ελληνικού στο πλαίσιο του ΣΒΑΚ. Ειδικότερα, «Στο μέλλον, με την εγκατάσταση του Μητροπολιτικού Πάρκου στο Ελληνικό, η εισροή επισκεπτών στον Άλιμο και στους όμορους Δήμους θα αυξηθεί κατακόρυφα. Χώροι αναψυχής, εστίασης και καταστήματα πιθανότατα να εγκατασταθούν γύρω από το Μητροπολιτικό Πάρκο, προκειμένου να επωφεληθούν οικονομικά από την αυξημένη επισκεψιμότητα. Σε αυτή τη νέα πραγματικότητα, είναι αμφισβητήσιμο κατά πόσο ο δήμος θα διατηρήσει τα πολεοδομικά του χαρακτηριστικά. Ο δήμος θα ήθελε να προσελκύει τους επισκέπτες του Μητροπολιτικού Πάρκου για την ανάπτυξη των τοπικών δραστηριοτήτων χωρίς όμως να επιβαρύνεται με την κυκλοφορία που θα αλλοίωνε την ποιότητα ζωής των κατοίκων. Προς την κατεύθυνση αυτή θα πρέπει να προταθεί η σύνδεση του δήμου του Αλίμου με πράσινες διαδρομές με το μητροπολιτικό πάρκο.

Από την ανάλυση υφιστάμενης κατάστασης, διαπιστώθηκε ότι ο Άλιμος διαθέτει ένα σημαντικό φυσικό χώρο πρασίνου που είναι ο Λόφος Πανί, ενώ στην περιοχή των Τραχώων



υπάρχει και αρχαιολογικός χώρος. Η εγκατάσταση ενός μητροπολιτικού Πάρκου, δίπλα σε αυτούς τους χώρους, πρέπει να οδηγήσει στην αναβάθμιση της σημασίας τους. Η άμεση σύνδεση των χώρων αυτών με το Ελληνικό μέσω διαδρομών ποδηλάτου και περιπάτου φαντάζει μια αρκετά ενδιαφέρουσα προοπτική και μια σημαντική πρόκληση για το δήμο Αλίμου.

Ένα βασικό πολεοδομικό πρόβλημα που πλήττει την πόλη σήμερα, ενώ κατά τη διάρκεια κατασκευής και λειτουργίας του μητροπολιτικού πάρκου αναμένεται να επιδεινωθεί, είναι η αποκοπή των γειτονιών του δήμου από την παράκτια περιοχή αναψυχής. Η λεωφόρος Ποσειδώνος είναι ένα σημαντικό πολεοδομικό φράγμα. Τα σημεία διάσχισης των πεζών, όπως αναλύθηκε προηγουμένως, είναι ελάχιστα, ο χρόνος πρασίνου είναι μικρός δημιουργώντας σημαντικές καθυστερήσεις για την πρόσβαση στην παραλία, ενώ η κατασκευή υπέργειας διάβασης στο ύψος της λεωφόρου Καλαμακίου δεν αναμένεται να λύσει το πρόβλημα καθώς κατασκευάζεται κοντά σε σημείο που υπάρχει ισόγεια διάβαση που είναι πιο λειτουργική για τους πεζούς. Η διαμόρφωση της λεωφόρου Ποσειδώνος δεν έχει αστικά χαρακτηριστικά, με κεντρική νησίδα που συνοδεύεται με στηθαία ασφαλείας που προστατεύουν τους πεζούς από επιπόλαιη διάσχιση της λεωφόρου, αλλά εντείνουν το φράγμα που δημιουργείται. Αντίθετα εάν μεγάλωνε ο χρόνος πρασίνου των πεζών στις πεζοδιαβάσεις, γινόντουσαν αυτές πυκνότερες και έφευγαν τα στηθαία ασφαλείας από την κεντρική νησίδα θα εντασσόταν πιο ομαλά η λεωφόρος στο αστικό περιβάλλον του Αλίμου».

Με βάση τα προαναφερόμενα οι βασικές προβλέψεις για τον Άλιμο είναι:

- Δημιουργία δικτύου ποδηλατοδρόμων και οργανωμένων χώρων στάθμευσης ποδηλάτων για ομαλή και ασφαλή χρήση ποδηλάτου
- Επεμβάσεις οδικού δικτύου: πεζοδρομήσεις, οδοί ήπιας κυκλοφορίας
- Τοπικές παρεμβάσεις για διαμόρφωση: διαπλάτυση πεζοδρομίων, διαχωριστικές νησίδες, αναβαθμοί, διασταυρώσεις και κόμβοι

2.2.6 Διερεύνηση Στρατηγικών για τη δικτύωση των αστικών παρεμβάσεων στο Μητροπολιτικό κέντρο Αθηνών

Οι βασικές προβλέψεις από την μελέτη αυτή του ΕΜΠ αποτυπώνονται στον χάρτη που ακολουθεί και συνοψίζονται ως εξής:

- Η Λεωφ. Συγγρού ορίζεται ως Πολιτιστικός Διάδρομος 5 «Λεωφόρος Συγγρού από Στήλους Ολυμπίου Διός έως Λυρική Σκηνή/Εθνική Βιβλιοθήκη». Κατά μήκος της σημειώνονται ειδικές χρήσεις πολιτισμού – αναψυχής, με αυξημένη επισκεψιμότητα όπως, το Κέντρο Πολιτισμού Ίδρυμα Σταύρος Νιάρχος (Καλλιθέα) και το Ίδρυμα Ευγενίδου (Παλαιό Φάληρο) και έχει άμεση χωρική συνέχεια με στοιχεία ιστορικού – πολιτιστικού περιβάλλοντος στην παράκτια ζώνη και στο εσωτερικό των Δήμων από το ΚΠΙΣΝ έως την περιοχή ανάπτυξης του Ελληνικού
- 2 Πράσινοι Διάδρομοι: «Αθήνα – Φαληρικό μέτωπο διαμέσου του Ιλισού» (Δήμος Καλλιθέας) και «Ρέμα Πικροδάφνης από Παλαιό Φάληρο έως Υμηττό / Θέατρο Βράχων» (Δήμοι Παλαιού Φαλήρου, Αλίμου)
- Τα μητροπολιτικά πάρκα Φαλήρου (Δήμοι Καλλιθέας και Παλαιού Φαλήρου) και Ελληνικού (Δήμος Αλίμου)



- Το δίκτυο κοινόχρηστων χώρων πρασίνου στο εσωτερικό των Δήμων

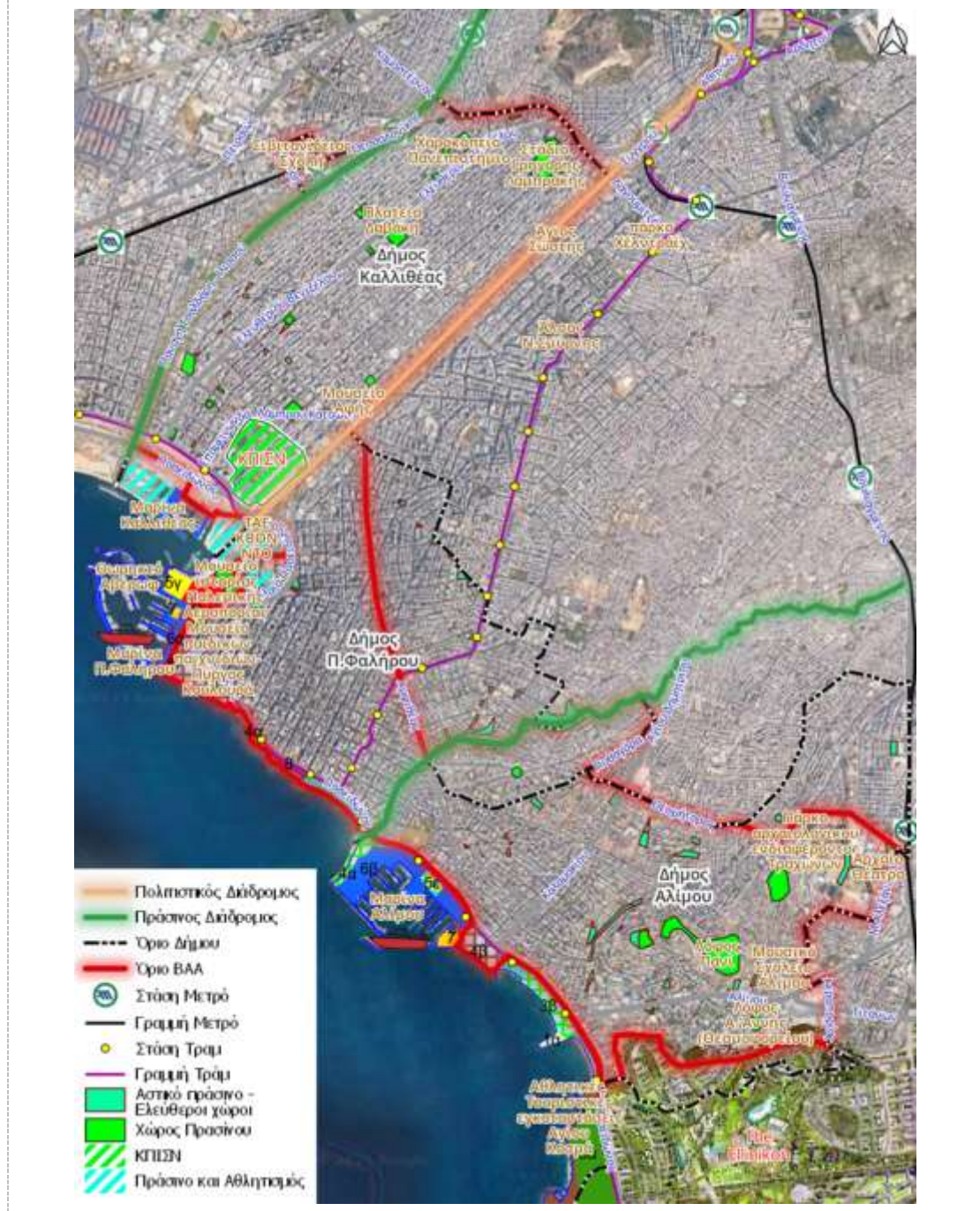

2.2.6 Μητροπολιτικό Δίκτυο Ποδηλάτων

Οι βασικές προβλέψεις από το Μητροπολιτικό Δίκτυο Ποδηλάτων αποτυπώνονται στον χάρτη που ακολουθεί και συνοψίζονται ως εξής:

Προτείνεται η επέκταση της υφιστάμενης διαδρομής ποδηλάτου, κατά μήκος της οδού Θεσσαλονίκης, από το βορειοδυτικό όριο του Δήμου Καλλιθέας προς νότο κατά μήκος του πράσινου διαδρόμου του Ιλισού και στη συνέχεια κατά μήκος του άξονα της Λεωφόρου



Με τη συγχρηματοδότηση
της Ευρωπαϊκής Ένωσης



Ποσειδώνος με σημεία αναφοράς Μητροπολιτικής εμβέλειας:

- Την Εθνική Βιβλιοθήκη και Εθνική Λυρική Σκηνή στο Κέντρο Πολιτισμού Ίδρυμα Σταύρος Νιάρχος (Δήμος Καλλιθέας)
- Το Διεθνές Συνεδριακό Κέντρο στο ΤΑΕ KWON-DO (Δήμος Παλαιού Φαλήρου)
- Το Μητροπολιτικό Πάρκο Φαληρικού Όρμου (Δήμοι Καλλιθέας και Παλαιού Φαλήρου)
- Τον Πράσινο Διάδρομο 7 «Ρέμα Πικροδάφνης από Παλαιό Φάληρο έως Υμηττό / Θέατρο Βράχων» (Δήμοι Παλαιού Φαλήρου, Αλίμου)
- Τον μητροπολιτικό πόλο του Ελληνικού

Επιπλέον στο εσωτερικό των Δήμων υπάρχει δίκτυο πεζοδρόμων – ποδηλατοδρόμων.



Με τη συγχρηματοδότηση
της Ευρωπαϊκής Ένωσης



2.3 ΑΠΟΤΙΜΗΣΗ ΤΗΣ ΥΛΟΠΟΙΗΣΗΣ ΤΗΣ ΣΤΡΑΤΗΓΙΚΗΣ ΒΙΩΣΙΜΗΣ ΑΣΤΙΚΗΣ ΑΝΑΠΤΥΞΗΣ ΚΑΤΑ ΤΗΝ ΠΡΟΓΡΑΜΜΑΤΙΚΗ ΠΕΡΙΟΔΟ 2014-2020

2.3.1 Παράγοντες δυσλειτουργίας και καθυστέρησης διαδικασιών κατά την υλοποίηση της ΟΧΕ/ΒΑΑ την ΠΠ 2014-2020

Η μεγάλη καθυστέρηση στην έγκριση και έναρξη υλοποίησης των ΟΧΕ/ΒΑΑ.

Η συγκυρία της υγειονομικής πανδημίας Covid – 19.

2.3.2 Ανάγκες που αναδείχθηκαν κατά την υλοποίηση της ΟΧΕ-ΒΑΑ κατά την ΠΠ 2014-2020

Απαιτήθηκε πολύς χρόνος και προσπάθεια για να στελεχωθεί ο ΣυΔΝΑ, καθώς και να αποκτηθεί η εμπειρία λειτουργίας ως ΕΦΔ, που δυστυχώς ακόμα κρίνεται υποστελεχωμένος. Από την πορεία υλοποίησης φαίνεται ότι υπάρχουν ικανοποιητικοί ρυθμοί απόδοσης του ΣυΔΝΑ ως ΕΦΔ και τα σημαντικότερα προβλήματα συναρτώνται κατά κύριο λόγο με τους τελικούς δικαιούχους (τρεις Δήμοι και ΣυΔΝΑ) σε ότι αφορά στις διαδικασίες ωρίμανσης των δράσεων. Ιδιαίτερα θετικά αποτιμάται η διαρκής συνεργασία των τριών Δήμων με το ΚΠΙΣΝ, την Εθνική Λυρική Σκηνή και την Εθνική Βιβλιοθήκη της Ελλάδας από την αρχή του σχεδιασμού της Στρατηγικής και κατά την εφαρμογή της (και τελικοί δικαιούχοι δράσεων, αλλά και συμμετοχοί στο όργανο παρακολούθησης της Στρατηγικής με μνημόνιο συνεργασίας). Υψηλή επίσης υπήρξε η συμμετοχή τοπικών κοινωνικών και οικονομικών εταιρών κατά τη διαβούλευση που έγινε στους τρεις Δήμους, ενώ έχουν προβλεφθεί δράσεις για την αξιολόγηση και την ανάδειξη καινοτομιών και την προετοιμασία υλικού επικοινωνίας για την υλοποίηση της Στρατηγικής στο ευρύ κοινό.

2.3.3 Προτάσεις βελτίωσης ως προς την εφαρμογή της ΣΒΑΑ την ΠΠ 2021-2027

Χρηματοδότηση Μελετών για την ωρίμανση έργων.

Υποστήριξη διαχειριστικής επάρκειας των τελικών δικαιούχων.

Στελέχωση μονάδων των ΕΦΔ των ΟΧΕ/ΒΑΑ.

Αξιοποίηση της εμπειρίας από την πανδημία Covid – 19 ως προς νέους τρόπους οργάνωσης εργασίας, συνεργασίας και απόκτησης δεξιοτήτων μέσω εφαρμογών ICTs.

Η ουσιαστική και αποτελεσματική λειτουργία της Συνεκτικής Ομάδας στο επίπεδο της Αστικής Αρχής.

Η αξιοποίηση όλων των μέσων για τη διαρκή και αποτελεσματική επικοινωνία πριν και μετά την εκτέλεση των επιμέρους δράσεων στο πλαίσιο της ΣΒΑΑ που θα επιτρέψει στις τοπικές κοινωνίες κτήμα τους της ΣΒΑΑ.



3. ΤΕΚΜΗΡΙΩΣΗ ΕΠΙΛΟΓΗΣ ΠΕΡΙΟΧΗΣ ΠΑΡΕΜΒΑΣΗΣ

3.1 ΠΡΟΚΛΗΣΕΙΣ ΠΕΡΙΟΧΗΣ ΠΑΡΕΜΒΑΣΗΣ

3.1.1 Σκοπιμότητα ως προς τις Οικονομικές Προκλήσεις

Με βάση τα προαναφερόμενα στην περιοχή των τριών Δήμων μπορεί να διαμορφωθεί και να εφαρμοστεί μία στρατηγική «έξυπνης εξειδίκευσης», στο πεδίο του τουρισμού, με έμφαση στην εστίαση και στο πεδίο της δημιουργικής βιομηχανίας.

Η συγκέντρωση μονάδων εστίασης ενισχύει τις προϋποθέσεις για διαμόρφωση μιας έξυπνης στρατηγικής εξειδίκευσης με την αξιοποίηση ειδικών χαρακτηριστικών και ενίσχυση της ανταγωνιστικότητας μέσα από δημιουργία διακριτού προϊόντος και υπηρεσιών. Η ποικιλομορφία ως προς τις σχολές μαγειρικής ή τις ιδιαίτερες κουζίνες που προσφέρονται ενισχύει την ελκυστικότητα του κλάδου. Η αναβάθμιση πρέπει να εστιαστεί στην προέλευση των προϊόντων, στην βελτίωση της τεχνικής των chef, στην ποιότητα των υπηρεσιών καθώς και στην αξιοποίηση των μέσων κοινωνικής δικτύωσης για προβολή. Προς αυτή την κατεύθυνση θα πρέπει να ενισχυθούν οι προσπάθειες:

- Καλύτερης αξιοποίησης των προϊόντων του πρωτογενή στη λογική farm to fork
- Πιστοποίησης των προϊόντων, η σήμανση και η παρακολούθησή τους έως την κουζίνα των εστιατορίων
- Έρευνας για την ακριβή αιτιολόγηση της διατροφικής αξίας των τροφίμων πριν και μετά την επεξεργασία τους
- Εκπαίδευσης chef υψηλού επιπέδου εξειδικευμένων στις διάφορες σχολές και κουζίνες
- Σήμανσης και προβολής των μονάδων εστίασης

Παράλληλα σκόπιμο είναι να διερευνηθεί η δυνατότητα δημιουργίας μιας Ακαδημίας διατροφής με τη στήριξη των ερευνητικών ιδρυμάτων, των επιχειρήσεων παραγωγής και εμπορίας τροφίμων, των μονάδων εστίασης και των αναγνωρισμένων chef. Η Ακαδημία θα συμβάλλει στη διατήρηση των διατροφικών παραδόσεων και συνταγών, στην εξέλιξη τους και στην δημιουργία μιας νέας σχολής μαγειρικής που θα αναδείξει τα ιδιαίτερα χαρακτηριστικά της ελληνικής παραγωγής.

Η ενίσχυση της δυνατότητας ανάδειξης του ΚΠΙΣΝ σε σημείο αναφοράς μητροπολιτικού επιπέδου στον αστικό πολιτιστικό τουρισμό δημιουργεί ευκαιρίες επιχειρηματικής δραστηριοποίησης και απασχόλησης σ' ένα διευρυμένο δίκτυο μικρών, μεσαίων αλλά και μεγαλύτερων μονάδων εστίασης. Πέραν όμως του τοπικού επιπέδου, η ανάδειξη της «πολυπολιτισμικής και διατροφικής αξίας» μιας ποικιλίας από τοπικές κουζίνες και υλικά προσαρμοσμένα και στις κλιματικές συνθήκες των επιμέρους περιοχών, δημιουργεί προϋποθέσεις επιχειρηματικής ανάπτυξης και στόχευσης σε εξειδικευμένες αγορές και ομάδες



καταναλωτών εντός και εκτός της χώρας (αλυσίδα αξίας εστίασης). Η λειτουργία του ΚΣΕ διευκολύνει και Ανοιχτό Κέντρο Εμπορίου και τοπική αγορά στην Καλλιθέα.

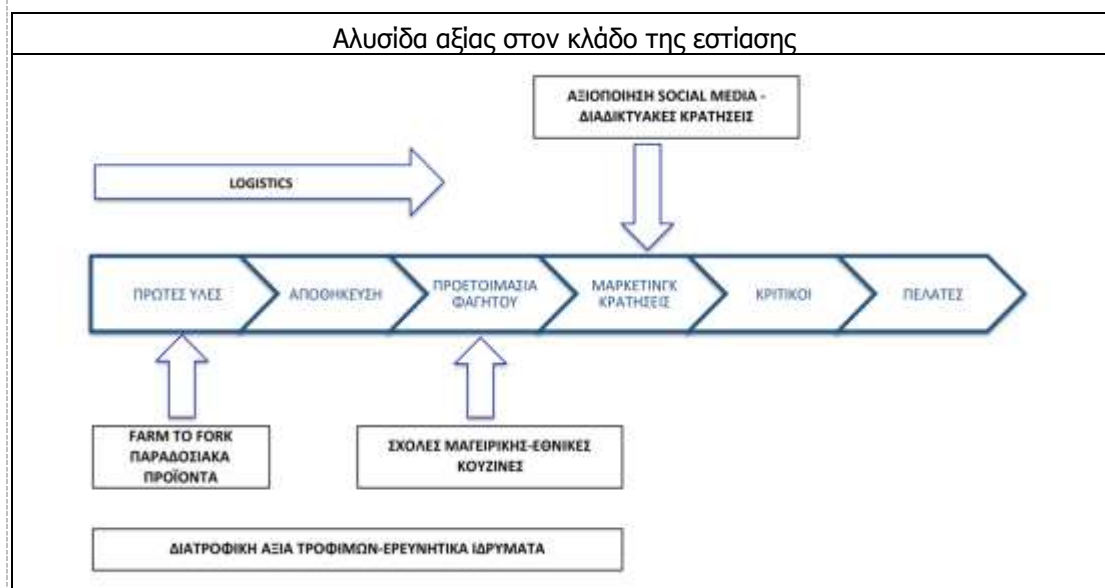

Ταυτόχρονα δημιουργεί προϋποθέσεις και για την ενίσχυση επιμέρους κλάδων της Δημιουργικής Οικονομίας, που μπορούν να λειτουργήσουν παρέχοντας υπηρεσίες και προϊόν στο τοπικό, εθνικό, αλλά και διεθνές επίπεδο. Η ύπαρξη της Εθνικής Λυρικής Σκηνής και της Εθνικής Βιβλιοθήκης της Ελλάδας δημιουργεί προϋποθέσεις διευρωπαϊκής και διεθνούς διασύνδεσης, μέσα από δίκτυα αντίστοιχων εθνικών φορέων και δυνατότητα παραγωγής και διάθεσης καινοτόμων υπηρεσιών και προϊόντων σε επιμέρους «κρίκους της αλυσίδας αξίας».

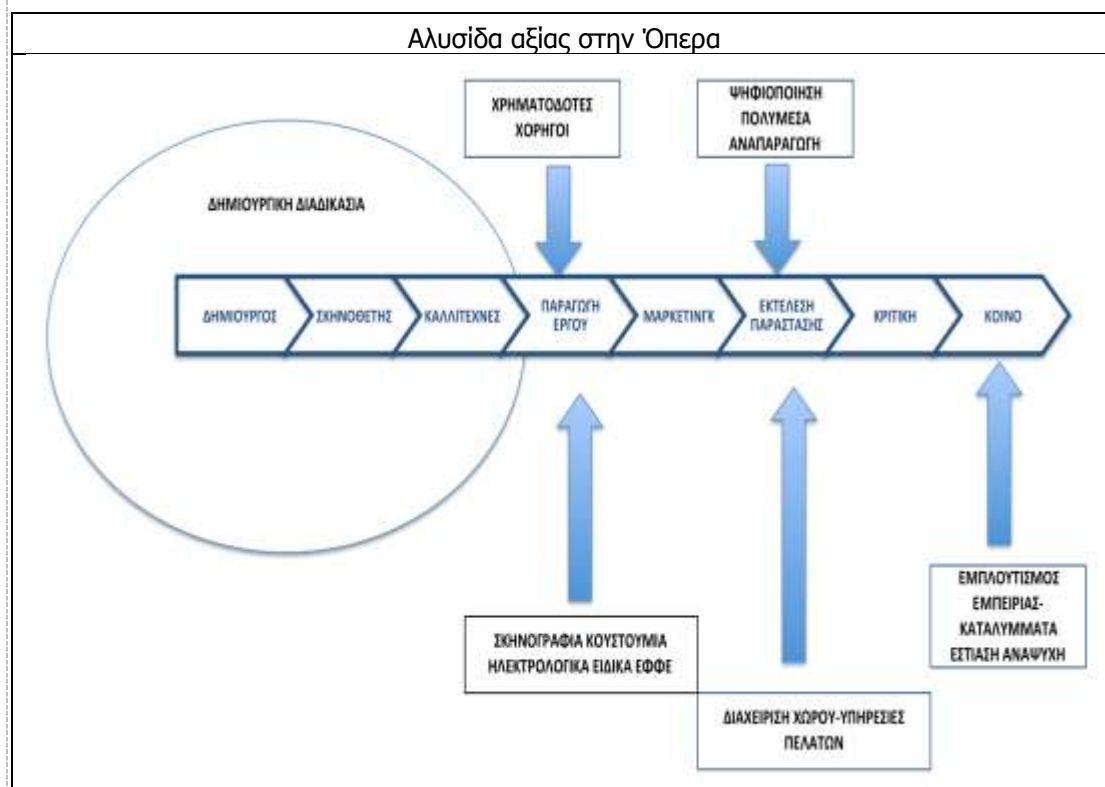

3.1.2 Σκοπιμότητα ως προς τις Κοινωνικές Προκλήσεις

Το ποσοστό αποφοίτων τριτοβάθμιας εκπαίδευσης και άνω επί του συνολικού πληθυσμού αποτυπώνεται σε επίπεδο απογραφικών τομέων για τους τρεις Δήμους στον Χάρτη 2.2.α του Παραρτήματος (ΕΛΣΤΑΤ 2011) και η μεταβολή (ΕΛΣΤΑΤ 2001-2011) στον Χάρτη 2.2.β του Παραρτήματος.

Όπως φαίνεται στους προαναφερόμενους χάρτες είναι σαφής η διαφοροποίηση του Δήμου Καλλιθέας συγκριτικά με τους άλλους δύο δήμους. Στον Δήμο Καλλιθέας με εξαίρεση ένα απογραφικό τομέα, η αναλογία αποφοίτων τριτοβάθμιας εκπαίδευσης ως προς τον συνολικό πληθυσμό, είναι μικρότερη από εκείνη της Περιφέρειας Αττικής. Αντίθετα στους Δήμους Παλαιού Φαλήρου και Αλίμου, με εξαίρεση 5 και 4 απογραφικούς τομείς αντίστοιχα, η αναλογία αυτή είναι μεγαλύτερη από της Περιφέρειας.

Με δεδομένα τα προαναφερόμενα χαρακτηριστικά ως προς το επίπεδο εκπαίδευσης είναι σκόπιμο να συνδυαστούν με τις ευκαιρίες απασχόλησης που διαφαίνονται στην ΠΠ ΣΒΑΑ λόγω της λειτουργίας του ΚΠΙΣΝ και αφορούν κατά κύριο λόγο τις δυνατότητες ανάπτυξης και αύξησης της απασχόλησης στην εστίαση και στη φιλοξενία. Όπως προαναφέρθηκε από τις μελέτες του ΚΣΕ προκύπτει ότι ενώ οι επιχειρήσεις εστίασης και παροχής καταλύματος μετέχουν στην κλαδική σύνθεση σε ποσοστό 5%, στο επίπεδο των απασχολουμένων μετέχουν σε υπερδιπλάσιο ποσοστό (12,1%). Σημειώνεται επίσης ότι οι κλάδοι τουρισμού-πολιτισμού κατατάσσονται σε κλάδους υψηλού επιπέδου ανθρώπινου δυναμικού. Από τα προαναφερόμενα διαφαίνεται η ανάγκη προσέλκυσης δυναμικού υψηλού επιπέδου εκπαίδευσης, αλλά και βελτίωσης του εκπαιδευτικού επιπέδου του υφιστάμενου ανθρώπινου δυναμικού.

Στη λογική αυτή είναι καθοριστική η ύπαρξη των δύο Πανεπιστημίων Παντείου και Χαροκοπείου, με σημαντική την παρουσία μελών ΔΕΠ (248 και 68 αντίστοιχα), μεγάλου αριθμού προπτυχιακών φοιτητών κατ' έτος (1928 και 215 αντίστοιχα), αλλά και μεταπτυχιακών σπουδαστών (1.500 και 666 αντίστοιχα) και υποψηφίων διδασκτόρων (1.000 και 167 αντίστοιχα).

Με βάση τα προαναφερόμενα ο ρόλος των δύο πανεπιστημίων σε ότι αφορά τη βελτίωση των χαρακτηριστικών εκπαίδευσης του ανθρώπινου δυναμικού, αλλά και την προσέλκυση επιστημονικού δυναμικού, είναι καθοριστικός. Τα Πανεπιστήμια μπορούν να στηρίξουν τη διάχυση και ανάπτυξη των καινοτομιών, προσελκύοντας ταυτόχρονα αποφοίτους τους για επιχειρηματική δραστηριοποίηση στην περιοχή των τριών Δήμων, στους επιλεγμένους κλάδους του τουρισμού-πολιτισμού. Στην κατεύθυνση αυτή είναι σκόπιμο να αναπτυχθούν συνέργειες μεταξύ των τριών Δήμων, των ΑΕΙ και των επιχειρήσεων και ταυτόχρονα να δίνονται προπτυχιακές και μεταπτυχιακές εργασίες σε θεματικές που αφορούν στην περιοχή των τριών Δήμων και τη διαφαινόμενη δυναμική τους στον τουρισμό-πολιτισμό.

Επιπλέον στο πλαίσιο της επιδιωκόμενης δίκαιης και αξιοβίωτης ανάπτυξης και με δεδομένες τις ιδιαίτερες πρόνοιες του ΚΠΙΣΝ για ΑμεΑ, την ύπαρξη του Φάρου Τυφλών και του Μουσείου Αφής στον Δήμο Καλλιθέας και τη συνεργασία για το κτίριο του ΚΕΑΤ στο πλαίσιο της ΣΒΑΑ, είναι προφανής η πρόκληση να προβλεφθούν παρεμβάσεις ειδικά σχεδιασμένες για την ενίσχυση των ικανοτήτων και τη βελτίωση της ζωής των ΑμεΑ.



3.1.3 Σκοπιμότητα ως προς τις Περιβαλλοντικές Προκλήσεις και τις Προκλήσεις της Κλιματικής Αλλαγής

Στην ενότητα για τα χαρακτηριστικά του περιβάλλοντος αναδείχθηκε η πρόκληση σύνδεσης του διάσπαρτου δικτύου ελεύθερων κοινόχρηστων χώρων και χώρων πρασίνου, καθώς και η ενίσχυση της σύνδεσης με το ΚΠΙΣΝ.

Στη λογική αυτή και στην κατεύθυνση σύνδεσης της ΠΠ ΣΒΑΑ με το Κέντρο Πολιτισμού Ίδρυμα Σταύρος Νιάρχος και τον Φαληρικό Όρμο είναι σκόπιμη η δημιουργία πράσινου δικτύου σε εφαρμογή και των κατευθύνσεων των ΣΒΑΚ, μέσα από διαδρομές πεζών, ποδηλάτου και πρασίνου, λαμβάνοντας υπόψη και τις υποδομές πολιτισμού – αθλητισμού. Επομένως, απαιτείται ανασχεδιασμός και αναδιοργάνωση :

- Του δικτύου κοινόχρηστων χώρων πρασίνου συνεκτιμώντας στα σταθερότυπα και τους νέους χώρους πρασίνου του Κέντρου Πολιτισμού Ίδρυμα Σταύρος Νιάρχος
- Του δικτύου πεζοδρόμων ή και διαπλατύνσεων πεζοδρομίων
- Του δικτύου ποδηλατοδρόμων

Με βάση τα προαναφερόμενα προτείνονται λειτουργικοί διάδρομοι στους 3 Δήμους που εξυπηρετούν την σκοπιμότητα ανάδειξης πράσινων διαδρομών συνδυαστικά με τους πράσινους χώρους, τα στοιχεία πολιτισμού, τις υποδομές αθλητισμού αλλά και τη συγκέντρωση καταστημάτων εστίασης.

Μία επιπλέον πρόκληση ως προς το φυσικό περιβάλλον προκύπτει από τη διαπίστωση ότι τα κτίρια χωρίς μόνωση στην ΠΠ ΣΒΑΑ έχουν παρουσία σημαντικότερη από την Περιφέρεια Αττικής. Στη λογική αυτή είναι αυξημένη η σκοπιμότητα για παρεμβάσεις βελτίωσης της ενεργειακής απόδοσης τόσο στον δημόσιο χώρο και στα δημοτικά κτίρια, όσο και στο κτιριακό απόθεμα κατοικιών και επιχειρήσεων.

Στο δημόσιο χώρο βασική κατεύθυνση των ΣΒΑΚ είναι η ενίσχυση της βιώσιμης κινητικότητας με διαπλάτυνση πεζοδρομίων ή και συμπλήρωση του υφιστάμενου δικτύου πεζοδρόμων και είναι ιδιαίτερα σκόπιμη η ενίσχυση της βιώσιμης κινητικότητας και ως προς τη λογική μείωσης εκπομπών CO₂ μέσα από ένα νέο μοντέλο μετακινήσεων που περιορίζει την χρήση ΙΧ.

Μία επιπλέον πρόκληση είναι η αύξηση της έντασης των βροχοπτώσεων κυρίως κατά τους θερινούς μήνες και στη λογική αυτή σκόπιμο είναι να αντιμετωπιστούν ζητήματα διευθέτησης όμβριων και αξιοποίησης επιφανειακών υδάτων.

Τέλος και με δεδομένη την σημαντική συγκέντρωση αλλά και τον επιδιωκόμενο νέο ρόλο των καταστημάτων εστίασης, σκόπιμο είναι να αντιμετωπιστούν ζητήματα μείωσης και αξιοποίησης αποβλήτων τροφών στον τομέα της εστίασης.

3.1.4 Σκοπιμότητα ως προς τις Προκλήσεις του Πολιτιστικού Περιβάλλοντος

Όπως αναδείχθηκε στις προηγούμενες ενότητες, οι προκλήσεις για το πολιτιστικό περιβάλλον προκύπτουν από την διαρκώς αυξανόμενη ελκυστικότητα του ΚΠΙΣΝ ως πόλου έλξης επισκεπτών στον τομέα του πολιτισμού και της αναψυχής. Στην πενταετία της λειτουργίας



του το ΚΠΙΣΝ έχει να επιδείξει 2.854 εκδηλώσεις και 20.489.949 επισκέψεις, με 2.832.098 να έχουν πραγματοποιηθεί μέσα στο 2021. Μία συγκριτική εικόνα της αυξανόμενης δυναμικής της περιοχής σε ότι αφορά την επισκεψιμότητα προκύπτει από τη σύγκριση των στοιχείων επισκεψιμότητας του άμεσα γειτονικού Ιδρύματος Ευγενίδου, που σε ετήσια βάση συγκεντρώνει επισκέπτες της τάξης των 30.000 στη βιβλιοθήκη και των 400.000 στο Πλανητάριο.

Από τα προαναφερόμενα φαίνεται ότι η ίδια η λειτουργία του ΚΠΙΣΝ, της Εθνικής Λυρικής Σκηνής και της Εθνικής Βιβλιοθήκης της Ελλάδας, αλλά και οι προβλέψεις του Ρυθμιστικού Σχεδίου Αθήνας Αττικής, αναδεικνύουν την περιοχή σε σημείο αναφοράς μητροπολιτικού επιπέδου, προσφέροντας «αναγνωρίσιμο πολιτιστικό-τουριστικό προϊόν» ενταγμένο στην αστική περιοχή.

Με βάση κατευθύνσεις υπερκείμενων επιπέδων σχεδιασμού για τις προκλήσεις ανάδειξης του πολιτιστικού περιβάλλοντος προβλέπεται:

- Προώθηση νέων μορφών θεματικού τουρισμού, σε συνδυασμό με ανάδειξη της εικόνας των περιοχών και παράλληλα ειδική μέριμνα για ανάδειξη, προβολή και διατήρηση του φυσικού και πολιτιστικού κεφαλαίου
- Ενίσχυση «νέων πολιτιστικών διαδρομών» με παρεμβάσεις βιώσιμης κινητικότητας και ενίσχυση της χρήσης των μαζικών μέσων μεταφοράς
- Πολιτιστικές εκδηλώσεις «κλίμακας πόλης και γειτονιάς»
- Κίνητρα για επανάχρηση αξιόλογων διατηρητέων κτιρίων και συνόλων με ενεργοποίηση της ιδιωτικής πρωτοβουλίας
- Αξιοποίηση των νέων τεχνολογιών για «βιωματική εμπειρία πριν την επίσκεψη (pre-visit experience)»

Συγκεκριμώντας τα προαναφερόμενα, η θεσμικά προβλεπόμενη και στην πράξη υλοποιούμενη από το ΚΠΙΣΝ ανάδειξη της περιοχής σε σημείο αναφοράς μητροπολιτικού επιπέδου, είναι σκόπιμο να ενισχυθεί μέσα από μία ολοκληρωμένη στρατηγική παρέμβαση για το πολιτιστικό περιβάλλον που περιλαμβάνει τα προαναφερόμενα μέτρα-προϋποθέσεις. Ιδιαίτερα σκόπιμη είναι η συνολική ανάδειξη πολιτιστικού, ιστορικού και φυσικού περιβάλλοντος και στην κατεύθυνση αυτή της συνολικής ανάδειξης, ιδιαίτερα σημαντικό βάρος έχουν οι νέες τεχνολογίες.

3.1.5 Σκοπιμότητα ως προς τις Προκλήσεις του Δομημένου Περιβάλλοντος και των Βασικών Υποδομών

Η ανάδειξη της περιοχής σε σημείο αναφοράς μητροπολιτικού επιπέδου με ιδιαίτερα αυξημένη επισκεψιμότητα, έχει ως προϋπόθεση τη βελτίωση των όρων προσβασιμότητας και τη μείωση των επιπτώσεων της αυξημένης επισκεψιμότητας στην άμεση περιοχή επιρροής του. Στη λογική αυτή θα πρέπει να ενισχυθεί η δυνατότητα πρόσβασης στην περιοχή, αξιοποιώντας Μέσα Μαζικής Μεταφοράς φιλικά προς το περιβάλλον και ενισχύοντας στο τοπικό επίπεδο τη βιώσιμη κινητικότητα.

Στην κατεύθυνση αυτή συνηγορούν και οι προβλέψεις του Ρυθμιστικού Σχεδίου Αθήνας



Αττικής για ενίσχυση βιώσιμης κινητικότητας και χρήση των Μέσων Μαζικής Μεταφοράς, στο πλαίσιο μια ολοκληρωμένη παρέμβασης για αστική αναζωογόνηση με μέτρα και δράσεις για :

- Εκτίμηση επιπτώσεων από την οργάνωση και λειτουργία της πόλης στην πολιτιστική και ιστορική κληρονομιά
- Συσχέτιση του αστικού φυσικού και ιστορικού περιβάλλοντος
- Ανάδειξη του ρόλου του πολιτισμού στα προγράμματα και τις παρεμβάσεις ανάπλασης
- Διευκόλυνση της πρόσβασης σε χώρους πολιτισμού με Μέσα Μαζικής Μεταφοράς, πεζοδρόμους, ποδηλατοδρόμους
- Ανάδειξη της πολιτιστικής αξίας του δημόσιου χώρου

Με βάση τα προαναφερόμενα και με δεδομένη την αυξανόμενη επισκεψιμότητα της περιοχής μετά την έναρξη λειτουργίας του ΚΠΙΣΝ, της Εθνικής Λυρικής Σκηνής και της Εθνικής Βιβλιοθήκης της Ελλάδας, απαιτείται οπωσδήποτε ενίσχυση της δυνατότητας χρήσης των ΜΜΜ. Σημειώνεται ότι υπάρχει στον προγραμματισμό η επέκταση γραμμής μετρό στην ΠΠ ΣΒΑΑ και ήδη από τον Δήμο Καλλιθέας έχει δρομολογηθεί δημοτική συγκοινωνία με χρήση ηλεκτροκίνητων οχημάτων.

Επίσης σκόπιμη είναι η δημιουργία και ανάδειξη διαδρομών βιώσιμης κινητικότητας σε εφαρμογή των ΣΒΑΚ. Ήδη στην κατεύθυνση αυτή έχει δρομολογηθεί η σύνδεση του Ανοιχτού Κέντρου Εμπορίου μέσω των δίδυμων αξόνων Δοϊράνης και Δημοσθένους, με το ΚΠΙΣΝ.

Επιπλέον η ανάδειξη των κτιριακών εγκαταστάσεων του ΚΠΙΣΝ ως κτιρίου μηδενικών εκπομπών, αναδεικνύει τη σκοπιμότητα παρεμβάσεων για βελτίωση της ενεργειακής απόδοσης τόσο στα δημόσια κτίρια και στο δημόσιο χώρο, όσο και σε κατοικίες και επιχειρήσεις.

3.1.6 Σκοπιμότητα ως προς τις Προκλήσεις της Χωροταξικής – Πολεοδομικής Οργάνωσης και των Χρήσεων Γης

Στις προηγούμενες ενότητες παρουσιάστηκαν αναλυτικά τα στοιχεία των επιχειρήσεων στους τομείς τουρισμού και πολιτισμού τόσο σε όρους τάσεων χωρικής συγκέντρωσης και μεταβολής του πλήθους των επιχειρήσεων από το 2009 στο 2016, όσο και σε όρους «εστίασης» με την έννοια του μεριδίου απασχόλησης στους κλάδους.

Τα προαναφερόμενα στοιχεία επιτρέπουν να διαφανεί μία αύξηση της δυναμικής των επιχειρήσεων τουρισμού-πολιτισμού, η οποία κατά κύριο λόγο πηγάζει από την έναρξη λειτουργίας του ΚΠΙΣΝ, τη λειτουργία της Εθνικής Λυρικής Σκηνής και της Εθνικής Βιβλιοθήκης της Ελλάδας.

Οι επιπτώσεις αυτές αποτυπώνονται στον Χάρτη 2.1.3.Β.ii του Παραρτήματος για τα καταστήματα εστίασης. Όπως φαίνεται στον Δήμο Καλλιθέας οι επιχειρήσεις εστίασης εμφανίζουν μία έντονη τάση διάχυσης προς το ΚΠΙΣΝ, εκτός των ορίων των θεσμοθετημένων περιοχών που λειτουργούν ως Κέντρο Δήμου ή Τοπικό Κέντρο Γειτονιάς.

Η προτεινόμενη Στρατηγική, έχει ως χωρική αναφορά την περιοχή των τριών Δήμων όπου εντάσσονται δύο πόλοι διεθνούς και εθνικής εμβέλειας, ΚΠΙΣΝ – Φαληρικός Όρμος και η



περιοχή Ελληνικού – Αγίου Κοσμά, ενώ διέρχονται ο Κεντρικός Άξονας του Πολεοδομικού Συγκροτήματος (τμήμα της Λ. Ποσειδώνος και Λ. Συγγρού), ο Άξονας Μητροπολιτικής εμβέλειας του θαλάσσιου μετώπου (Λ. Ποσειδώνος) και ο αναπτυξιακός άξονας ενδοπεριφερειακής σημασίας (Λ. Βουλιαγμένης).

Στην λογική αυτή, οι προβλέψεις του Ρυθμιστικού Σχεδίου Αθήνας Αττικής, αναδεικνύουν την περιοχή σε σημείο αναφοράς μητροπολιτικού επιπέδου. Ήδη η λειτουργία του ΚΠΙΣΝ, της Εθνικής Λυρικής Σκηνής και η έναρξη λειτουργίας της Εθνικής Βιβλιοθήκης της Ελλάδας, έρχονται να υπηρετήσουν την πρόβλεψη του Ρυθμιστικού Σχεδίου Αθήνας Αττικής προσφέροντας «αναγνωρίσιμο πολιτιστικό-τουριστικό προϊόν» ενταγμένο στην αστική περιοχή.

Οι κατευθύνσεις του ΡΣΑ και η ήδη διαπιστωμένη δυναμική σε εφαρμογή αυτών των κατευθύνσεων είναι σκόπιμο να συνεκτιμηθεί, στο πλαίσιο της αναμενόμενης έναρξης εκπόνησης των Τοπικών Πολεοδομικών Σχεδίων για τους Δήμους Καλλιθέας και Παλαιού Φαλήρου. Στην ίδια λογική είναι σκόπιμο να συνεκτιμηθούν και οι κατευθύνσεις των ΣΒΑΚ για τους Δήμους Παλαιού Φαλήρου και Αλίμου.

3.1.7 Συνολική Σκοπιμότητα

Στη λογική της επιδίωξης περαιτέρω ανάπτυξης της διαφαινόμενης ειδικής δυναμικής με ενίσχυση υφιστάμενων και προσέλκυση νέων επιχειρήσεων και δημιουργία θέσεων απασχόλησης, θα πρέπει να επιδιωχθεί:

- Αφενός η ενίσχυση της υπερτοπικής ελκυστικότητας κυρίως του μητροπολιτικού πόλου ΚΠΙΣΝ
- Και αφετέρου η διάχυση των ωφελειών από τη λειτουργία ΚΠΙΣΝ στην περιοχή των τριών Δήμων, με παράλληλη άμβλυνση των πιθανών αρνητικών επιπτώσεων

Για την επίτευξη και των δύο επιδιώξεων είναι σκόπιμο να ενισχυθούν οι συνέργειες μεταξύ του ΚΠΙΣΝ, της Εθνικής Λυρικής Σκηνής και της Εθνικής Βιβλιοθήκης με τους τρεις Δήμους, το Πάντειο και το Χαροκόπειο Πανεπιστήμιο και τις επιχειρήσεις. Για τη μεγιστοποίηση του επιδιωκόμενου αποτελέσματος, βασικές προϋποθέσεις είναι :

- Ο εμπλουτισμός του προσφερόμενου τουριστικού προϊόντος, με βελτίωση και εξειδίκευση των υπηρεσιών στον τομέα της εστίασης
- Η ενίσχυση της ανταγωνιστικότητας υφιστάμενων επιχειρήσεων και προσέλκυση νέων
- Η ενίσχυση του «πολιτιστικού προϊόντος», με ανάδειξη ιδιαίτερων πολιτιστικών στοιχείων των τριών Δήμων συνδυαστικά με τις δράσεις πολιτισμού της Εθνικής Λυρικής Σκηνής και της Εθνικής Βιβλιοθήκης της Ελλάδας
- Η ενίσχυση ικανοτήτων ανθρώπινου δυναμικού
- Η ενίσχυση του κλάδου της πολιτιστικής δημιουργίας
- Η διασφάλιση ισότιμης πρόσβασης σε όλους
- Η βελτίωση των χαρακτηριστικών του αστικού περιβάλλοντος και η ανάδειξη χαρακτηριστικών «πράσινου τουρισμού», συνδυαστικά με την βελτίωση



προσβασιμότητας

Με δεδομένη την σχετική θέση των μητροπολιτικών πόλων και αξόνων στην περιοχή των τριών Δήμων, σημαντική προϋπόθεση είναι η χωρική συγκέντρωση των δράσεων ανάδειξης πολιτιστικού κεφαλαίου και βελτίωσης αστικού περιβάλλοντος, μέσα από τους νέους λειτουργικούς διαδρόμους (Χάρτης 3.2 του Παραρτήματος).

Στο πλαίσιο της προτεινόμενης Στρατηγικής, το πεδίο αναφοράς – σύνθεσης των επιμέρους κατηγοριών παρέμβασης, είναι οι προτεινόμενοι «νέοι λειτουργικοί έξιπνοι – πράσινοι – πολιτιστικοί – τουριστικοί – επιχειρηματικοί διάδρομοι».

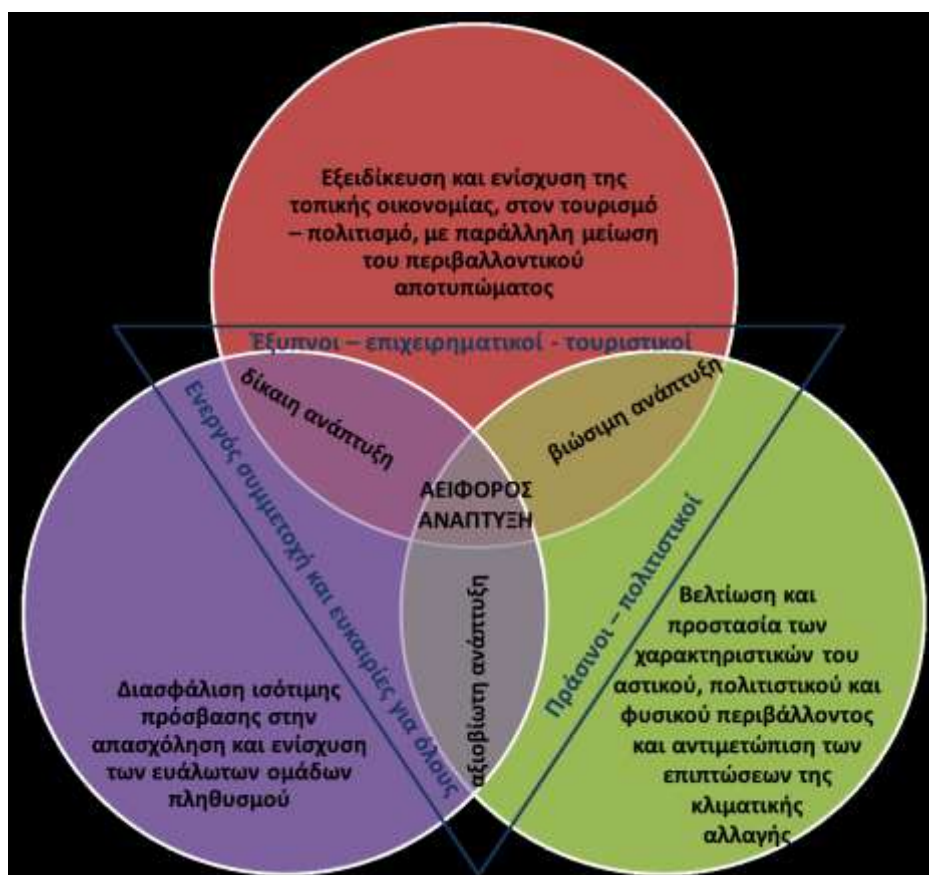

Στις ενότητες που προηγήθηκαν εξειδικεύονται χωρικά τα επιμέρους χαρακτηριστικά του οικονομικού, κοινωνικού, φυσικού, πολιτιστικού και δομημένου περιβάλλοντος.

Με βάση αυτή την χωρική εξειδίκευση και τις κατευθύνσεις του χωροταξικού πολεοδομικού σχεδιασμού και επιμέρους στρατηγικών σχεδίων αναδείχθηκαν οι ζώνες των νέων λειτουργικών διαδρόμων, εντός της ΠΠ ΣΒΑΑ.

Στον χάρτη 3.2. του Παραρτήματος απεικονίζονται συνθετικά το σύνολο των χαρακτηριστικών της ΠΠ ΣΒΑΑ, που προσδιορίζουν και συνθέτουν επιμέρους χαρακτηριστικά των νέων λειτουργικών διαδρόμων και αφορούν :

- Χωρική κατανομή και συγκέντρωση οικονομικών δραστηριοτήτων
- Πυκνότητα κατοίκησης
- Χωρική κατανομή και συγκέντρωση σωζόμενων στοιχείων πολιτιστικού αποθέματος και αξιόλογων στοιχείων φυσικού περιβάλλοντος



Με τη συγχρηματοδότηση
της Ευρωπαϊκής Ένωσης



- Ζώνες με αυξημένο κίνδυνο εμφάνισης αστικής θερμικής νησίδας
- Χωρική κατανομή υποδομών και πόλων πολιτισμού
- Υφιστάμενες ή προβλεπόμενες υποδομές που ενισχύουν τη βιώσιμη κινητικότητα
- Περιοχές και άξονες με θεσμικά προβλεπόμενη λειτουργία, είτε στο επίπεδο του Ρυθμιστικού Σχεδίου Αθήνας Αττικής, είτε στο επίπεδο των Γενικών Πολεοδομικών Σχεδίων των τριών Δήμων

Πέραν της προαναφερόμενης σκοπιμότητας του ολοκληρωμένου χαρακτήρα υπάρχει και η σκοπιμότητα χωρικής εξειδίκευσης. Για τη χωρική εξειδίκευση λαμβάνονται υπόψη τα ιδιαίτερα χαρακτηριστικά, επιμέρους διαφοροποιημένων ζωνών και αξόνων προκειμένου να προσδιοριστούν, τόσο οι κατηγορίες παρέμβασης, όσο και ο χωρικός εντοπισμός τους.

Στο διαδημοτικό επίπεδο της ΠΠ ΣΒΑΑ καθοριστικές παράμετροι για τον χωρικό εντοπισμό παρεμβάσεων, που αφορούν στην ενίσχυση της επιχειρηματικότητας και της έξυπνης εξειδίκευσης της τοπικής οικονομίας, είναι οι προβλεπόμενες ζώνες υπερτοπικών και τοπικών κεντρικών λειτουργιών και μεγάλες γραμμικές ζώνες με ειδικούς ρόλους και είναι :

- Η Λεωφόρος Συγγρού ως Πολιτιστικός Διάδρομος «Λεωφόρος Συγγρού από Στύλους Ολυμπίου Διός έως Λυρική Σκηνή/Εθνική Βιβλιοθήκη» με σημεία αυξημένης επισκεψιμότητας («πυκνωτές διατοπικής επισκεψιμότητας») εντός των ορίων του Δήμου Καλλιθέας, στον τομέα της εκπαίδευσης (Πάντειο Πανεπιστήμιο), στον τομέα της περίθαλψης (Ωνάσειο Νοσοκομείο) και στον τομέα της αναψυχής (Νέα Λυρική Σκηνή και Νέα Εθνική Βιβλιοθήκη στο ΚΠΙΣΝ) και δύο σταθμούς του ΗΣΑΠ
- Η κοίτη του Ιλισού ως Πράσινος Διάδρομος «Αθήνα – Φαληρικό μέτωπο διαμέσου του Ιλισού», εντός των ορίων του Δήμου Καλλιθέας, που ξεκινάει από τον Σταθμό ΗΣΑΠ Ταύρος και φτάνει έως το παραλιακό μέτωπο στον Φαληρικό Όρμο, με παράλληλη διαδρομή του ποδηλατοδρόμου και πρόταση για δημιουργία «Πλατείας Τριών Δήμων» στον Σταθμό του ΗΣΑΠ Ταύρος και ανάδειξη του Ιλισού «Ιλισός – Πράσινο Ποτάμι»
- Η Λ. Ποσειδώνος με σημεία αναφοράς Μητροπολιτικής εμβέλειας, εντός των ορίων του Δήμου Καλλιθέας, την Εθνική Βιβλιοθήκη και Εθνική Λυρική Σκηνή στο Κέντρο Πολιτισμού Ίδρυμα Σταύρος Νιάρχος και το Μητροπολιτικό Πάρκο Φαληρικού Όρμου, όπου προτείνεται η επέκταση του δικτύου ποδηλάτου κατά μήκος της υφιστάμενης γραμμής τραμ

Επίσης η σύνδεση της αστικής περιοχής με το παράκτιο μέτωπο στην περιοχή του ΚΠΙΣΝ και οι πεζογέφυρες στην Λ. Ποσειδώνος που συνδέουν το παράκτιο μέτωπο με τις αστικές περιοχές, δημιουργούν την ανάγκη να επιδιωχθεί η λειτουργική σύνδεση του παράκτιου μετώπου του Φαληρικού Όρμου με την αστική περιοχή, δεδομένου ότι τμήματα του Φαληρικού Όρμου, έχουν παραχωρηθεί στους δήμους Καλλιθέας και Παλαιού Φαλήρου και τμήμα του παράκτιου μετώπου στο Ζέφυρο έχει παραχωρηθεί στο Δήμο Αλίμου.

Στο επίπεδο των δήμων και σε ότι αφορά τις παρεμβάσεις φυσικού σχεδιασμού και ανάδειξης περιβαλλοντικών και πολιτιστικών παραμέτρων των νέων λειτουργικών διαδρόμων, καθοριστικές παράμετροι είναι επιμέρους ζώνες:

- Στον Δήμο Καλλιθέας, διαφοροποιημένη ζώνη που εκτείνεται ένθεν και ένθεν της Λ. Ε. Βενιζέλου, μέχρι την Λασκαρίδου στα βορειοδυτικά, στην Ευαγγελιστρία, στο ύψος του Χαροκόπειου στα βορειοανατολικά, την Δημοσθένους στα νοτιοανατολικά



και την Αθηνάς στα νοτιοδυτικά. Μέσα στην ζώνη αυτή περιλαμβάνονται και 2 θύλακες προσφυγικών «Σκοπευτηρίου» και «Ρεβελάκη», καθώς και 2 λειτουργικοί διάδρομοι σύνδεσης :

- ✓ ο ένας κατά μήκος της Δαβάκη, που με γραμμική συγκέντρωση διατηρητέων και αξιόλογων κτιρίων διέρχεται ανάμεσα από 2 θύλακες προσφυγικών «Πόντου - Ματζαριωτάκη» και «Δοϊράνης» και προσδιορίζεται ως βασικός διάδρομος σύνδεσης του Δήμου Καλλιθέας με τον Δήμο Νέας Σμύρνης²¹
- ✓ και ο άλλος, στη ζώνη Δοϊράνης-Δημοσθένης που ξεκινώντας από βορρά διέρχεται κάθετα στο ύψος της Δαβάκη, 2 θύλακες προσφυγικών «Σκοπευτηρίου», «Ρεβελάκη» για να καταλήξει σε τρίτο θύλακα προσφυγικών «Τζιτζιφιές» και στο Πολιτιστικό Κέντρο Ίδρυμα Σταύρος Νιάρχος, καθώς και το Δημοτικό Πάρκο Αναψυχής και Αθλητισμού, που παραδόθηκε στον Δήμο Καλλιθέας από το Ίδρυμα Σταύρος Νιάρχος το 2013

Επισημαίνεται επίσης ότι μέσα στην προαναφερόμενη διαφοροποιημένη περιοχή, επιμέρους διαφοροποιήσεις καταγράφονται και μεταξύ των περιοχών των προσφυγικών. Από τους 5 θύλακες προσφυγικών που εντοπίζονται:

- ✓ η Περιοχή «Τζιτζιφιές», συνδεδεμένος και με την ιστορία του Ρεμπέτικου τραγουδιού, έχει συγκριτικό πλεονέκτημα θέσης την άμεση γεινίαση του με το Κέντρο Πολιτισμού Ίδρυμα Σταύρος Νιάρχος, καθώς και την εγγύτητα του με τον Φαληρικό Όρμο και ο Δήμος Καλλιθέας έχει στην ιδιοκτησία του 12 προσφυγικές κατοικίες
- ✓ η Περιοχή «Ρεβελάκη», διασχίζεται από τη Σοφοκλέους, λειτουργικό διάδρομο σύνδεσης του κέντρου του Δήμου με το Κέντρο Πολιτισμού Ίδρυμα Σταύρος Νιάρχος τον Φαληρικό Όρμο και ο Δήμος έχει στην ιδιοκτησία του 43 προσφυγικές κατοικίες
- ✓ η Περιοχή «Σκοπευτήριο», διασχίζεται από τη Σοφοκλέους, λειτουργικό διάδρομο σύνδεσης του κέντρου του Δήμου με το Κέντρο Πολιτισμού Ίδρυμα Σταύρος Νιάρχος τον Φαληρικό Όρμο και ο Δήμος έχει στην ιδιοκτησία του 5 προσφυγικές κατοικίες
- ✓ οι Περιοχές «Πόντου - Ματζαριωτάκη» και «Δοϊράνης», βρίσκονται ένθεν και ένθεν της Δαβάκη λειτουργικό διάδρομο σύνδεσης του Δήμου Καλλιθέας με το Δήμο Νέας Σμύρνης

Συμπληρωματικά στις διαπιστώσεις για την προαναφερόμενη διαφοροποιημένη ζώνη, λειτουργεί και το γεγονός της σημαντικής συγκέντρωσης καταστημάτων εστίασης – αναψυχής, στο σύνολο των κεντρικών περιοχών της ζώνης (επιπέδου Δήμου ή και τοπικά) καθώς και της τάσης διάχυσης αυτών των καταστημάτων (εκτός κεντρικών περιοχών) στη ζώνη ανάμεσα από Δοϊράνης και Δημοσθένους.

- Στον Δήμο Παλαιού Φαλήρου, εντοπίζονται στην αστική περιοχή δύο νέοι λειτουργικοί

²¹ Ερευνητικό Πρόγραμμα «Διερεύνηση Στρατηγικών για τη δικτύωση των αστικών παρεμβάσεων στο Μητροπολιτικό κέντρο Αθηνών» Φεβρουάριος 2014, συνεργασία της Περιφέρειας Αττικής, με τη Σχολή Αρχιτεκτόνων του ΕΜΠ



διάδρομοι:

- ✓ ο πρώτος ξεκινάει από την Λ. Ποσειδώνος κατά μήκος της Αγίου Αλεξάνδρου και στη συνέχεια στην Συνταγματάρχου Ζησιμοπούλου, για να φτάσει στην Λ. Συγγρού μέσω της οδού Ελληνίδων. Ο άξονας διασχίζει ζώνες Κεντρικών Λειτουργιών Πόλης και Τοπικών Κέντρων Γειτονιάς, με διευρυμένη ζώνη επιρροής, έως την Λ. Αμφιθέας, σε τμήμα της Συνταγματάρχου Ζησιμοπούλου. Στην ίδια ζώνη παρατηρείται και σημαντική συγκέντρωση διατηρητέων κτιρίων. Ιδιαίτερο επίσης χαρακτηριστικό του άξονα είναι ότι διασταυρώνεται εγκάρσια με τη γραμμή τραμ που συνδέει το παράκτιο μέτωπο με την Αθήνα
- ✓ και ο δεύτερος ξεκινάει επίσης από την Λ. Ποσειδώνος συνεχίζει κατά μήκος της οδού Αφροδίτης, Ζαΐμη και Τρίτωνος, για να φτάσει έως τον Πράσινο Διάδρομο του ρέματος Πικροδάφνης και ο δεύτερος άξονας διασχίζει ζώνες Κεντρικών Λειτουργιών Πόλης και Τοπικών Κέντρων Γειτονιάς, ενώ στη διευρυμένη ζώνη επιρροής του και κυρίως στην διασταύρωση του με τον πρώτο άξονα, καταγράφεται και σημαντική συγκέντρωση διατηρητέων κτιρίων

Ειδικότερα μεγαλύτερη συγκέντρωση στοιχείων ιστορικής – πολιτιστικής κληρονομιάς, εντοπίζεται σε 2 διασταυρωνόμενες ζώνες :

- ✓ στην ζώνη που εκτείνεται ένθεν και ένθεν της οδού Αφροδίτης (έως την Ναϊάδων βορειοανατολικά και την Τρίτωνος στα νοτιοδυτικά) από τον Μητροπολιτικό Πόλο Φαλήρου, έως τον Πράσινο Διάδρομο του ρέματος Πικροδάφνης
- ✓ στην ζώνη που εκτείνεται ένθεν και ένθεν της οδού Αγίου Αλεξάνδρου (έως την Αιόλου στα βορειοδυτικά και την Πρωτέως στα νοτιοανατολικά) από το παράκτιο μέτωπο έως την οδό Αφροδίτης

Συμπληρωματικά στην διαπίστωση για την προαναφερόμενη διαφοροποιημένη ζώνη ένθεν και ένθεν της Αγίου Αλεξάνδρου, λειτουργεί και το γεγονός της σημαντικής συγκέντρωσης, καταστημάτων εστίασης – αναψυχής. Ειδικότερα καταγράφεται σημαντική συγκέντρωση στην ζώνη κεντρικών λειτουργιών πόλης κυρίως κατά μήκος της οδού Αγίου Αλεξάνδρου. Επίσης σημαντική συγκέντρωση καταστημάτων εστίασης – αναψυχής, αλλά και ξενοδοχείων καταγράφεται :

- ✓ στο Τοπικό Κέντρο Γειτονιάς επί της Λ. Συγγρού
 - ✓ στην συνεχόμενη από αυτό ζώνη κατά μήκος της Συνταγματάρχου Ζησιμοπούλου και της Λ. Αμφιθέας
- Στο Δήμο Αλίμου εντοπίζονται 2 νέοι λειτουργικοί διάδρομοι :
 - ✓ ο πρώτος ξεκινάει από τον Πράσινο Διάδρομο του ρέματος Πικροδάφνης και ακολουθεί την Λ. Ελευθερίας, τις οδούς Θουκυδίδου, Επτανήσου και Κεφαλληνίας και στη συνέχεια την Λ. Κυθηρίων μέχρι την Λ. Βουλιαγμένης
 - ✓ και ο δεύτερος ξεκινάει από το ίδιο σημείο στην Λ. Βουλιαγμένης και



ακολουθεί την Εθνικής Αντιστάσεως την Ήρωος Μάτση, την Λ. Ιωνίας και την Λ. Αγίου Δημητρίου μέχρι την Επτανήσου

Στη λογική αυτή προσδιορίζεται μία διευρυμένη ζώνη, από τον Πράσινο Διάδρομο του ρέματος Πικροδάφνης, την Λ. Ελευθερίας, την οδό Θουκυδίδου, τις Λ. Αγίου Δημητρίου και Ιωνίας, την Ήρωος Μάτση και την Εθνικής Αντιστάσεως μέχρι τα ανατολικά και νότια όρια του Δήμου και την Λ. Ποσειδώνος στα νοτιοδυτικά, με επιμέρους ζώνες αιχμής τους προαναφερόμενους λειτουργικούς Άξονες. Ένα ιδιαίτερο στοιχείο αυτής της ζώνης αφορά τους οριοθετημένους αρχαιολογικούς χώρους, στοιχεία αρχαιολογικού ενδιαφέροντος, σημαντικούς χώρους πρασίνου, αλλά και εγκαταστάσεις αθλητισμού. Ειδικότερα πρόκειται για το ανατολικό τμήμα του Δήμου, που οριοθετείται στα δυτικά από την οδό Αγίου Δημητρίου. Στην ίδια ζώνη με βάση το αναθεωρούμενο Γενικό Πολεοδομικό Σχέδιο, οριοθετούνται οι νέες ζώνες Κεντρικών Λειτουργιών Πόλης. Επίσης σύμφωνα με το αναθεωρούμενο ΓΠΣ βασικοί άξονες του προτεινόμενου δικτύου ποδηλατοδρόμων, περιτρέχουν ή και διασχίζουν τη ζώνη, διασφαλίζοντας την σύνδεση με το Μητροπολιτικό δίκτυο ποδηλάτων. Σημαντικό επίσης στοιχείο της ζώνης είναι η ύπαρξη του σταθμού Μετρό Άλιμος.

Επίσης, λαμβάνονται υπόψη σημαντικές παρεμβάσεις που αφορούν :

- Την «Ανάπλαση ρέματος Πικροδάφνης» από Λεωφόρο Βουλιαγμένης έως εκβολή
- Τις 2 πεζογέφυρες στη Λ. Ποσειδώνος, που συνδέουν το παράκτιο τμήμα με τις αστικές περιοχές, στους Δήμους Αλίμου και Παλαιού Φαλήρου
- Τη σύνδεση του Ανοικτού Κέντρου Εμπορίου με το ΚΠΙΣΝ, μέσω των δίδυμων αξόνων Δοϊράνης-Δημοσθένους

Τέλος συνεκτιμώνται κόμβοι που λειτουργούν ως πόλοι συγκέντρωσης επισκεπτών, σε σταθερή ή εποχική βάση :

- Δημοτικό Πάρκο Αναψυχής και Αθλητισμού, που παραδόθηκε στον Δήμο Καλλιθέας από το Ίδρυμα Σταύρος Νιάρχος το 2013
- Μουσείο Παιδικών Παιχνιδιών – Πύργος Κουλουρά που βρίσκεται σε λειτουργία από το Μουσείο Μπενάκη
- Τα τμήματα του Φάρου Τυφλών, που εξυπηρετούν ετησίως γύρω στα 2.000 άτομα
- Το Μουσείο Αφής, μοναδικό στην Ελλάδα και ένα εκ των 5 στο είδος του παγκοσμίως, που δέχεται ετησίως 8.000 παιδιά Α βάρθμιας και Β βάρθμιας εκπαίδευσης καθώς και 200 άτομα, με προβλήματα όρασης ή άλλες αναπηρίες
- Η κλειστή αγορά της Καλλιθέας, όπου για 2 χρόνια, διοργανώνεται ειδική εκδήλωση «Αγαπώ την τοπική μου αγορά» και εμπίπτει στη ζώνη παρέμβασης για το Ανοικτό Κέντρο Εμπορίου
- Ο χώρος του «Μπάτη», στο Παλαιό Φάληρο, με ποικίλες πολιτιστικές εκδηλώσεις και 14.000 θεατές
- Ο «Λόφος Πανί» στον Άλιμο, που εκτός από χώρο ιστορικού ενδιαφέροντος, είναι και χώρος πολιτιστικών εκδηλώσεων με δυναμικότητα της τάξης των 500 ατόμων



3.2 ΧΑΡΤΟΓΡΑΦΙΚΗ ΑΠΕΙΚΟΝΙΣΗ ΤΩΝ ΠΡΟΚΛΗΣΕΩΝ ΣΤΗΝ ΠΕΡΙΟΧΗ ΠΑΡΕΜΒΑΣΗΣ

Στον χάρτη 3.2 στο Παράρτημα γίνεται χαρτογραφική απεικόνιση των προκλήσεων στην ΠΠ ΣΒΑΑ.

3.3 ΠΡΟΚΛΗΣΕΙΣ, ΔΥΝΑΤΟΤΗΤΕΣ, ΑΔΥΝΑΜΙΕΣ ΚΑΙ ΠΡΟΟΠΤΙΚΕΣ

Πίνακας 1. Ανάλυση προκλήσεων, δυνατοτήτων, αδυναμιών και προοπτικών

ΠΡΟΚΛΗΣΕΙΣ	ΔΥΝΑΤΟΤΗΤΕΣ	ΑΔΥΝΑΜΙΕΣ	ΠΡΟΟΠΤΙΚΕΣ
Οικονομικές			
1. Αυξημένη ζήτηση για εστίαση και φιλοξενία, λόγω υψηλής επισκεψιμότητας στο ΚΠΙΣΝ	Σημαντικό πλήθος επιχειρήσεων και με τάσεις χωρικής συγκέντρωσης	Μικρό μέγεθος επιχειρήσεων, με χαμηλό βαθμό απορρόφησης καινοτομιών	Ενημέρωση, κινητοποίηση επιχειρήσεων για εξειδίκευση του προσφερόμενου προϊόντος, ψηφιακό μετασχηματισμό, ενίσχυση «πράσινων χαρακτηριστικών» σε όλη την αλυσίδα αξίας και μείωση περιβαλλοντικού αποτυπώματος
2. Αυξημένες απαιτήσεις ως προς την ποιότητα των παρεχόμενων προϊόντων/υπηρεσιών στον τομέα του τουρισμού-πολιτισμού	Ύπαρξη χαρακτηριστικών «εστίασης-μεγέθους» και αυξημένη επισκεψιμότητα	Περιορισμένη κινητικότητα κυρίως στον κλάδο της εστίασης μετά τις επιπτώσεις της οικονομικής κρίσης και του Covid19	Στήριξη και προώθηση καινοτόμου (τεχνολογικής και μη) επιχειρηματικότητας σε επιλεγμένους κλάδους
Κοινωνικές			
1. Διαφαινόμενη δυναμική σε κλάδους με αυξημένη ζήτηση για θέσεις εργασίες	Άνεργοι σε αναζήτηση εργασίας	Άνεργοι προερχόμενοι από άλλους κλάδους	Επανεκπαίδευση-βελτίωση απασχολησιμότητας
2. Βελτίωση παρεχόμενων υπηρεσιών	Διαμορφωμένη αντίληψη στο επίπεδο των επιχειρηματιών	Χαμηλό επίπεδο εκπαίδευσης και έλλειψη δεξιοτήτων των απασχολούμενων	Κατάρτιση – πιστοποίηση των απασχολούμενων
3. Δυνατότητα προσέλκυσης ΑμεΑ λόγω ειδικής μέριμνας στις εγκαταστάσεις του ΚΠΙΣΝ και τη λειτουργία του ΚΕΑΤ και του Φάρου Τυφλών εντός της ΠΠ ΣΒΑΑ	Κοινή αντίληψη και συνεργασία με συλλογικούς φορείς ΑμεΑ	Ανάγκη αλλαγής κουλτούρας	Βελτίωση ικανοτήτων και ποιότητας ζωής ΑμεΑ
Περιβαλλοντικές / Κλιματικής Αλλαγής			

1. Βελτίωση ανάδειξη βιοκλιματικών χαρακτηριστικών κτιριακής υποδομής	Ύπαρξη δημοτικών κτιρίων στην ΠΠ ΣΒΑΑ που πληρούν κριτήρια επιλεξιμότητας για βελτίωση βιοκλιματικών χαρακτηριστικών	Πολύπλοκες και χρονοβόρες διαδικασίες προετοιμασίας	Βελτίωση ενεργειακής απόδοσης δημοτικών κτιριακών υποδομών
2. Βελτίωση ανάδειξη βιοκλιματικών χαρακτηριστικών δημόσιου χώρου	Κατεύθυνση για πράσινες διαδρομές από στρατηγικά πλαίσια σχεδιασμού	Πολύπλοκες και χρονοβόρες διαδικασίες προετοιμασίας	Βελτίωση ενεργειακής απόδοσης και διαχείριση ομβρίων στο δημόσιο χώρο
3. Βελτίωση ανάδειξη βιοκλιματικών χαρακτηριστικών επιχειρήσεων	Ενημέρωση – κινητοποίηση επιχειρήσεων στο πλαίσιο της ΣΒΑΑ	Μικρό μέγεθος επιχειρήσεων και χαμηλά ποσοστά ιδιοκτησίας	Βελτίωση ενεργειακής απόδοσης επιχειρήσεων
4. Συστηματική αντιμετώπιση των επιπτώσεων της κλιματικής αλλαγής	Ύπαρξη διαδημοτικού φορέα και παράλληλες μετρήσεις από το ΥΠΕΝ	Αυξημένες ανάγκες συντονισμού μεταξύ φορέων	Δημιουργία βάσης τεκμηρίωσης για παρεμβάσεις αντιμετώπισης της κλιματικής αλλαγής
Πολιτιστικού περιβάλλοντος			
1. Δημιουργία brand name	Πολυπολιτισμική σύνθεση πληθυσμού με ποικιλία γεύσεων και μουσικών και σημαντικά σωζόμενα στοιχεία πολιτιστικού περιβάλλοντος	Πολλαπλοί φορείς-σύλλογοι και αυξημένες ανάγκες για συνολική ανάδειξη του πολιτισμικού προϊόντος σε σύγχρονη μορφή	Συνολική ανάδειξη και προβολή ολοκληρωμένου και αναγνωρίσιμου πολιτισμικού προϊόντος με χρήση των ΤΠΕ
Δομημένου περιβάλλοντος / Βασικών υποδομών			
1. Βελτίωση ανάδειξη βιοκλιματικών χαρακτηριστικών κτιριακής υποδομής	Ύπαρξη δημοτικών κτιρίων στην ΠΠ ΣΒΑΑ που πληρούν κριτήρια επιλεξιμότητας για βελτίωση βιοκλιματικών χαρακτηριστικών	Πολύπλοκες και χρονοβόρες διαδικασίες προετοιμασίας	Βελτίωση ενεργειακής απόδοσης δημοτικών κτιριακών υποδομών
2. Βελτίωση ανάδειξη βιοκλιματικών χαρακτηριστικών δημόσιου χώρου	Κατεύθυνση για πράσινες διαδρομές από στρατηγικά πλαίσια σχεδιασμού	Πολύπλοκες και χρονοβόρες διαδικασίες προετοιμασίας	Βελτίωση ενεργειακής απόδοσης και διαχείριση ομβρίων στο δημόσιο χώρο
Χωροταξικής-Πολεοδομικής Οργάνωσης και Χρήσεων Γης			
1. Εξειδίκευση πολεοδομικού σχεδιασμού στο τοπικό επίπεδο για στήριξη του μητροπολιτικού ρόλου	Αναμένεται η εκπόνηση των ΤΠΣ στους Δήμους Καλλιθέας και Παλαιού Φαλήρου και είναι σε στάδιο έγκρισης η αναθεώρηση του ΓΠΣ Δ. Αλίμου	Χρονοβόρες και σύνθετες διαδικασίες έγκρισης πολεοδομικών ρυθμίσεων	Πολεοδομικός σχεδιασμός που ενσωματώνει την αναπτυξιακή δυναμική και κατευθύνσεις στρατηγικών όπως τα ΣΒΑΚ

3.4 ΕΝΤΟΠΙΣΜΟΣ, ΠΕΡΙΓΡΑΦΗ ΚΑΙ ΠΡΟΤΕΡΑΙΟΠΟΙΗΣΗ ΑΝΑΓΚΩΝ

3.4.1 Ανάγκες ως προς τις Οικονομικές Προκλήσεις

Περιγραφή κυριότερων αναγκών

Βασικό γνώρισμα της ΠΠ ΣΒΑΑ, είναι ο προσδιορισμένος ρόλος της στο επίπεδο του Ρυθμιστικού Σχεδίου Αθήνας – Αττικής, σε συνδυασμό με την έναρξη λειτουργίας του ΚΠΙΣΝ, που έχει σαν συνέπεια μεγάλη αύξηση της επισκεψιμότητας στην ΠΠ. Μια βασική πρόκληση που προκύπτει από αυτό το γνώρισμα είναι η κάλυψη της αυξημένης ζήτησης για φιλοξενία και εστίαση – αναψυχή. Για την αντιμετώπιση της πρόκλησης, παρότι καταγράφεται σημαντική συγκέντρωση επιχειρήσεων κυρίως στον τομέα της εστίασης, είναι αυξημένη η ανάγκη της συνδυασμένης αύξησης της δυναμικότητας ως προς τις προσφερόμενες υπηρεσίες, αλλά και βελτίωσης των παρεχόμενων υπηρεσιών καθώς και δημιουργίας νέων θέσεων απασχόλησης

Σημαντική είναι η ανάγκη για στήριξη δημιουργίας νέων καινοτόμων επιχειρήσεων, ενίσχυση της σύνδεσης των ΑΕΙ με τις επιχειρήσεις, ανάπτυξη και διάχυση καινοτομιών τεχνολογικών και μη, σε υφιστάμενες επιχειρήσεις, ενίσχυση κοινωνικών επιχειρήσεων, προώθηση στην απασχόληση ανέργων και άλλων ευάλωτων ομάδων πληθυσμού και βελτίωση ικανοτήτων του ανθρώπινου δυναμικού (προσαρμογή εργαζομένων και επιχειρηματιών στις απαιτήσεις εξειδίκευσης του τουριστικού προϊόντος και Δια Βίου Μάθησης).

Ο ενισχυμένος ρόλος της ΠΠ ΣΒΑΑ προκύπτει από τη λειτουργία του ΚΠΙΣΝ, της Εθνικής Λυρικής Σκηνής και της Εθνικής Βιβλιοθήκης της Ελλάδος. Μια βασική πρόκληση που προκύπτει από τον ενισχυμένο αυτό ρόλο είναι η ανάπτυξη δραστηριοτήτων που συνδέονται με τον πολιτισμό και την δημιουργία. Για την αντιμετώπιση της πρόκλησης, παρότι καταγράφεται σημαντική συγκέντρωση τέτοιου τύπου επιχειρήσεων, είναι αυξημένη η ανάγκη ενίσχυσης της εξειδίκευσης ήδη υφισταμένων ή και δημιουργίας νέων επιχειρήσεων. Ειδικότερα είναι αυξημένη η ανάγκη για στήριξη δημιουργίας νέων καινοτόμων επιχειρήσεων, ενίσχυση της σύνδεσης των επιχειρήσεων με ισχυρούς πόλους πολιτιστικής δημιουργίας ή και ΑΕΙ, ανάπτυξη και διάχυση καινοτομιών σε υφιστάμενες επιχειρήσεις, ενίσχυση κοινωνικών επιχειρήσεων και προσέλκυση ανθρώπινου δυναμικού υψηλής ειδίκευσης.

Ποσοτικά/ποιοτικά στοιχεία τεκμηρίωσης αναγκών

Η υψηλή επισκεψιμότητα του ΚΠΙΣΝ (20.489.949 επισκέπτες στα 5 χρόνια με 2.832.098 το 2021) από διάφορες περιοχές εντός και εκτός Ελλάδας δημιουργούν προϋποθέσεις αυξημένης ζήτησης για εστίαση και φιλοξενία και επομένως ευκαιρίες για ενίσχυση υφισταμένων και δημιουργία νέων επιχειρήσεων. Τέλος καταγράφονται ευκαιρίες ανάπτυξης των κλάδων της δημιουργικής βιομηχανίας λόγω της λειτουργίας της Εθνικής Λυρικής Σκηνής και της Εθνικής Βιβλιοθήκης στο ΚΠΙΣΝ.



Προτεραιοποίηση αναγκών

Οι ανάγκες προτεραιοποιούνται ως εξής:

Ανάγκη	Αιτιολόγηση	Χωρικός εντοπισμός
Ανάγκη να αξιοποιηθεί η δυνατότητα ανάπτυξης καινοτομιών από επιχειρήσεις, ΑΕΙ ή και σε συνεργασία	Αυξημένη ζήτηση για ποιοτικότερες παρεχόμενες υπηρεσίες και εξειδίκευση του προσφερόμενου προϊόντος	Κυρίως στις ζώνες υψηλής συγκέντρωσης επιχειρήσεων εστίασης και φιλοξενίας
Ανάγκη αξιοποίησης της δυνατότητας εφαρμογών ΤΠΕ από τις επιχειρήσεις, είτε για την λειτουργία τους είτε και την δικτύωσή τους	Χαμηλός βαθμός ενσωμάτωσης των ΤΠΕ, κυρίως στις επιχειρήσεις εστίασης	Κυρίως στις ζώνες υψηλής συγκέντρωσης επιχειρήσεων εστίασης και φιλοξενίας
Ανάγκη αξιοποίησης της δυνατότητας για δημιουργία έξυπνων εφαρμογών για επιλεγμένες διαδρομές ξενάγησης αλλά και έξυπνες βιώσιμες μετακινήσεις, με ειδική μέριμνα για ΑμεΑ και παράλληλη ανάγκη αξιοποίησης της δυνατότητας παρακολούθησης των επιπτώσεων από τις βελτιωμένες συνθήκες κυκλοφορίας στους αέριους ρύπους	Ο αυξανόμενος αριθμός επισκεπτών στο ΚΠΙΣΝ και η επιδίωξη διάχυσή τους στην ΠΠ ΣΒΑΑ μέσω ολοκληρωμένων συστημάτων διαχείρισης επισκεπτών	Κυρίως στις ζώνες επιρροής των επιλεγμένων διαδρομών
Ανάγκη υποστήριξης δημιουργίας νέων καινοτόμων επιχειρήσεων και προϊόντων (θερμοκοιτίδα)	Η ενίσχυση της λειτουργίας της περιοχής, ως υπερτοπικού πόλου, τουρισμού – πολιτισμού, δημιουργεί την δυνατότητα ενίσχυσης της επιχειρηματικότητας στον τουρισμό – πολιτισμό και υπάρχει	Οριζόντια στην ΠΠ ΣΒΑΑ
Ανάγκη για βελτίωση της ανταγωνιστικότητας των ΜΜΕ ως προς τους όρους λειτουργίας και το προσφερόμενο προϊόν σε συνδυασμό με υποστήριξη για μείωση του περιβαλλοντικού αποτυπώματος	Για την επίτευξη της προσπάθειας εμπλουτισμού του προσφερόμενου τουριστικού – πολιτιστικού προϊόντος, λαμβάνοντας υπόψη και το μικρό μέγεθος (οικογενειακού χαρακτήρα) μεγάλου αριθμού επιχειρήσεων, κυρίως στον τομέα της εστίασης	Οριζόντια στην ΠΠ ΣΒΑΑ



3.4.2 Ανάγκες ως προς τις Κοινωνικές Προκλήσεις

Περιγραφή κυριότερων αναγκών

Μία πρώτη βασική διαπίστωση είναι η αυξημένη ζήτηση για εστίαση και φιλοξενία, λόγω της υψηλής επισκεψιμότητας του ΚΠΙΣΝ. Μία βασική πρόκληση που προκύπτει είναι η διαφαινόμενη δυναμική ανάπτυξη της εστίασης με αυξημένες απαιτήσεις για απασχόληση, τόσο ως προς το μέγεθος όσο και ως προς τα ποιοτικά χαρακτηριστικά. Σε απάντηση αυτής της πρόκλησης υπάρχει ανάγκη μετεκπαίδευσης ανέργων που εντοπίζονται εντός της ΠΠ ΣΒΑΑ, προέρχονται όμως από άλλους κλάδους.

Μία δεύτερη διαπίστωση είναι η προσέλκυση ειδικών ομάδων επισκεπτών, που προκύπτει από την ιδιαίτερη μέριμνα του ΚΠΙΣΝ, για ΑμεΑ και την λειτουργία των εγκαταστάσεων του ΚΕΑΤ και του Φάρου Τυφλών Ελλάδος, εντός των ορίων της ΠΠ ΣΒΑΑ. Μια βασική πρόκληση που προκύπτει από αυτή τη διαπίστωση είναι η βελτίωση της προσβασιμότητας για άτομα με κινητικά προβλήματα και η βελτίωση της ικανότητας των ατόμων με προβλήματα όρασης και ακοής, να είναι ενεργητικοί δέκτες του τουριστικού προϊόντος. Για την αντιμετώπιση της πρόκλησης είναι αυξημένη η ανάγκη εφαρμογής μέτρων πρόσβασης ΑμεΑ, στους επιμέρους κόμβους και διαδρομές τουρισμού, αλλά και η αξιοποίηση έξυπνων εφαρμογών ΤΠΕ στα συστήματα ξενάγησης και προβολής του τουριστικού προϊόντος. Υπάρχει επίσης ανάγκη ειδικών παρεμβάσεων τόσο για τη βελτίωση της απασχολησιμότητας των ΑμεΑ, όσο και για τη βελτίωση της ποιότητας ζωής τους.

Ποσοτικά/ποιοτικά στοιχεία τεκμηρίωσης αναγκών

Σημειώνεται ότι ενώ οι επιχειρήσεις εστίασης και φιλοξενίας αντιπροσωπεύουν το 5% των επιχειρήσεων σε επίπεδο απασχολουμένων αντιπροσωπεύουν το 12,1% και επομένως έχουν να επιδείξουν αυξημένες ευκαιρίες απασχόλησης. Επιπλέον, παράλληλα με την αύξηση της ζήτησης καταγράφεται και αύξηση των απαιτήσεων ως προς τις παρεχόμενες υπηρεσίες και προϊόντα, ενώ από τις έρευνες του ΚΣΕ, προκύπτει ότι για την εισαγωγή καινοτομιών και νέων τεχνολογιών στις επιχειρήσεις σημαντικός παράμετρος είναι και η ενίσχυση τεχνογνωσίας και δεξιοτήτων εργαζομένων. Επίσης, οι αυξημένες πρόνοιες του ΚΠΙΣΝ, η ύπαρξη του Φάρου Τυφλών και η συνεργασία με το ΚΕΑΤ καθιστούν σκόπιμο τον σχεδιασμό ειδικών παρεμβάσεων για ΑμεΑ.

Προτεραιοποίηση αναγκών

Οι ανάγκες προτεραιοποιούνται ως εξής:

Ανάγκη	Αιτιολόγηση	Χωρικός εντοπισμός
Ανάγκη υποστήριξης της δημιουργίας, νέων επιχειρήσεων, μέσω φυτωρίων νέων ιδεών και σχολείων επιχειρηματικότητας	Τα υψηλά ποσοστά ανεργίας νέων, κυρίως υψηλής εκπαίδευσης	Οριζόντια στην ΠΠ ΣΒΑΑ
Ανάγκη στήριξης των επιχειρήσεων, με αξιοποίηση της δυνατότητας για ανάπτυξη	Μεγάλος αριθμός μικρού μεγέθους επιχειρήσεων και χαμηλός βαθμός καινοτομικότητας σε συνδυασμό	Οριζόντια στην ΠΠ ΣΒΑΑ



μηχανισμών και εργαλείων στήριξης της καινοτομίας και βελτίωσης της παραγωγικότητας των επιχειρήσεων σε συνδυασμό με προγράμματα κατάρτισης για προσαρμογή απασχολούμενων και επιχειρηματιών, στις νέες συνθήκες	με τις αυξημένες απαιτήσεις, που διαμορφώνονται λόγω του νέου ρόλου της ΠΠ	
Ανάγκη για ενίσχυση της απασχολησιμότητας και προώθηση στην απασχόληση, με αξιοποίηση της δυνατότητας για ένταξη στην αγορά εργασίας, μέσα από στοχευμένα προγράμματα κατάρτισης στους τομείς που δημιουργούνται ευκαιρίες απασχόλησης, λόγω του νέου ρόλου της ΠΠ	Η σημαντική παρουσία ανέργων και ευάλωτων ομάδων πληθυσμού, σε συνδυασμό με τις επιπτώσεις της φτώχειας	Οριζόντια στην ΠΠ ΣΒΑΑ
Ανάγκη για δράσεις που θα επιτρέψουν την δημιουργική συμμετοχή των ΑμεΑ στην επιχειρούμενη δημιουργία του δικτύου τουρισμού – πολιτισμού	Η παρουσία του Φάρου Τυφλών Ελλάδος και του ΚΕΑΤ, σε συνδυασμό με την ειδική μέριμνα, του ΚΠΙΣΝ για ΑμεΑ	Οριζόντια στην ΠΠ ΣΒΑΑ
Ανάγκη για ενίσχυση των κοινωνικών επιχειρήσεων σε τομείς όπου δημιουργούνται ευκαιρίες, λόγω του νέου ρόλου της ΠΠ	Ο σημαντικός αριθμός ευάλωτων ομάδων πληθυσμού, αλλά και δικαιούχων του Ελάχιστου Εγγυημένου Εισοδήματος	Οριζόντια στην ΠΠ ΣΒΑΑ



3.4.3 Ανάγκες ως προς τις Περιβαλλοντικές Προκλήσεις και τις Προκλήσεις της Κλιματικής Αλλαγής

Περιγραφή κυριότερων αναγκών

Η επιδίωξη ανάδειξης «Πράσινου Αστικού Τουρισμού», πηγάζει από την ιδιαίτερη μέριμνα και ανάδειξη των βιοκλιματικών χαρακτηριστικών του ΚΠΙΣΝ. Μια βασική πρόκληση που προκύπτει από αυτή την δυνατότητα είναι η βελτίωση των χαρακτηριστικών του δομημένου και φυσικού περιβάλλοντος και η ένταξή τους στο προσφερόμενο τουριστικό προϊόν. Για την αντιμετώπιση της πρόκλησης είναι αυξημένη η ανάγκη για βελτίωση των όρων προσβασιμότητας των επισκεπτών (Βιώσιμη Κινητικότητα) στους επιμέρους κόμβους και διαδρομές τουρισμού. Ειδικότερα υπάρχει ανάγκη για διαμόρφωση επιλεγμένων διαδρομών, με ψυχρά υλικά και ειδικές φυτεύσεις, για πεζούς, ποδηλάτες και ειδικά διαμορφωμένα οχήματα ξενάγησης, φιλικά στο περιβάλλον, συνδυαστικά με την ενίσχυση ΜΜΜ.

Κατά μήκος και στην ευρύτερη ζώνη των προαναφερόμενων «βιώσιμων πράσινων διαδρομών» υπάρχει ανάγκη βελτίωσης και ανάδειξης των βιοκλιματικών χαρακτηριστικών του κτιριακού αποθέματος. Ειδικότερα υπάρχει ανάγκη για βελτίωση της ενεργειακής απόδοσης δημοτικών κτιρίων, καθώς και για βελτίωση της ενεργειακής απόδοσης σε επιχειρήσεις και υιοθέτηση καλών πρακτικών ανακύκλωσης και επανάχρησης.

Ποσοτικά/ποιοτικά στοιχεία τεκμηρίωσης αναγκών

Η αυξημένη παρουσία κτιρίων χωρίς καθόλου μόνωση (46,2% έναντι 41,2% της Περιφέρειας) και το γεγονός ότι το 19,3% των επιχειρήσεων ξοδεύει έως 40% των παγίων για κατανάλωση ενέργειας, καθιστά αναγκαίες τις παρεμβάσεις βελτίωσης ενεργειακής απόδοσης. Το γεγονός της αύξησης των έντονων βροχοπτώσεων ακόμα και τους θερινούς μήνες καθιστά αναγκαίες τις παρεμβάσεις στις παραρεμάτιες ζώνες καθώς και τις παρεμβάσεις για διαχείριση όμβριων. Τέλος οι κατευθύνσεις των ΣΒΑΚ στους Δήμους Παλαιού Φαλήρου και Αλίμου και των ΓΠΣ των 3 Δήμων καθιστούν αναγκαία τη διαμόρφωση ενιαίου δικτύου Βιώσιμης Κινητικότητας.

Προτεραιοποίηση αναγκών

Οι ανάγκες προτεραιοποιούνται ως εξής:

Ανάγκη	Αιτιολόγηση	Χωρικός εντοπισμός
Ανάγκη για παρεμβάσεις βελτίωσης ενεργειακής απόδοσης, μέσω επιδεικτικών δράσεων σε επιλεγμένα δημοτικά κτίρια ή και χώρους πολιτισμού	Το υψηλό ποσοστό κτιρίων χωρίς καθόλου μόνωση, σε συνδυασμό με το νέο θεσμικό πλαίσιο για την ενεργειακή απόδοση των κτιρίων	Κυρίως στις ζώνες επιρροής των επιλεγμένων διαδρομών
Ανάγκη για παρεμβάσεις προστασίας των παραρεμάτιων ζωνών και μείωση του πλημμυρικού κινδύνου, με αξιοποίηση της δυνατότητας ανάδειξης παραρεμάτιων διαδρομών, σε συνδυασμό με	Η ύπαρξη ρεμάτων σε συνδυασμό με τον κίνδυνο πλημμυρών του Σχεδίου Διαχείρισης των Λεκανών Απορροής Ποταμών του Υδατικού Διαμερισματος Αττικής	Παραρεμάτιες ζώνες και χώροι πρασίνου



μηχανισμούς αντιπλημμυρικής προστασίας, διευθέτησης ομβρίων και αξιοποίησης επιφανειακών υδάτων		
Ανάγκη για ορθολογική διαχείριση των αποβλήτων τροφών με ανάπτυξη και εφαρμογή καινοτόμων μεθόδων για μείωση του παραγόμενου όγκου απορριμμάτων, κυρίως στις επιχειρήσεις εστίασης	Η ανάδειξη «Πράσινου Τουρισμού»	Κυρίως στις ζώνες υψηλής συγκέντρωσης επιχειρήσεων εστίασης και φιλοξενίας
Ανάγκη βιοκλιματικού χαρακτήρα παρεμβάσεων και ενίσχυσης της Βιώσιμης Κινητικότητας, ως συστατικού στοιχείου ενός βελτιωμένου αστικού περιβάλλοντος και καλύτερης ποιότητας ζωής, με ενίσχυση μετακινήσεων πεζή και με ποδήλατα με ταυτόχρονη βελτίωση των βιοκλιματικών χαρακτηριστικών του δημόσιου χώρου (ψυχρά υλικά και ειδικές φυτεύσεις για βελτίωση θερμικής άνεσης και ποιότητας αέρα)	Η αυξανόμενη επισκεψιμότητα στην περιοχή σε συνδυασμό με την επιδιωκόμενη ανάδειξη του δικτύου πράσινων διαδρομών τουρισμού – πολιτισμού	Κυρίως στις ζώνες επιρροής των επιλεγμένων διαδρομών
Ανάγκη συστηματικής και διαρκούς εκπαίδευσης και ενημέρωσης, με αξιοποίηση της δυνατότητας, που παρέχει η Δια Βίου Μάθηση	Το νέο επιδιωκόμενο πρότυπο μιας πράσινης αστικής περιοχής με μείωση της ενεργειακής κατανάλωσης στα κτίρια και στον δημόσιο χώρο προϋποθέτει μία συστηματική προσέγγιση για την προσαρμογή και εκπαίδευση του γενικού πληθυσμού των επιχειρήσεων και των απασχολουμένων	ΚΕΑΤ



3.4.4 Ανάγκες ως προς τις Προκλήσεις του Πολιτιστικού Περιβάλλοντος

Περιγραφή κυριότερων αναγκών

Η επιδίωξη ανάδειξης του ιδιαίτερου χαρακτήρα της ΠΠ και ενίσχυσης της ελκυστικότητάς της ως τόπου προορισμού, προκύπτει από τον σημαντικό αριθμό σωζόμενων στοιχείων ιστορικής πολιτιστικής κληρονομιάς από διαφορετικές χρονικές περιόδους αλλά και σημαντικά στοιχεία άυλης πολιτιστικής κληρονομιάς, που συνδέονται με την γαστρονομία. Μια βασική πρόκληση που προκύπτει από αυτή την επιδίωξη είναι να ενισχυθεί το brand name της ΠΠ ΣΒΑΑ μέσα από σωζόμενα στοιχεία του ιστορικού – πολιτιστικού περιβάλλοντος (εικόνες διαφορετικών εποχών που δημιουργήθηκαν από ανθρώπους προερχόμενους από διαφορετικούς τόπους), υποδομές πολιτισμού και ιδιαίτερα άυλα πολιτιστικά χαρακτηριστικά που δίνουν την δυνατότητα σύνδεσης των εικόνων με τις γεύσεις των διαφορετικών τόπων.

Για την αντιμετώπιση της πρόκλησης είναι αυξημένη η ανάγκη για βελτίωση – ανάδειξη υποδομών πολιτισμού και χώρων ιστορικού πολιτιστικού ενδιαφέροντος με ειδική μέριμνα για ΑμεΑ ή και δημιουργία προϋποθέσεων, συμμετοχής ΑμεΑ στην προβολή ιστορικών πολιτιστικών στοιχείων. Σημαντική επίσης είναι η ανάγκη τεκμηρίωσης της ιστορικής πολιτιστικής κληρονομιάς υλικής και άυλης. Ειδικότερα υπάρχει ανάγκη ανάδειξης – αξιοποίησης τοπόσημων πολιτισμού και έξυπνα συστήματα προβολής μνημείων και μουσείων, ανάπτυξη ειδικών έξυπνων εφαρμογών κωδικοποίησης και ανάδειξης των ιδιαίτερων χαρακτηριστικών υλικών και άυλων στοιχείων πολιτιστικής κληρονομιάς, με ενσωμάτωση των πολιτισμικών χαρακτηριστικών, τόσο στην τοπική οικονομία, όσο και στον δημόσιο χώρο.

Ποσοτικά/ποιοτικά στοιχεία τεκμηρίωσης αναγκών

Ο μεγάλος αριθμός επισκεπτών του ΚΠΙΣΝ (20.489.949 επισκέπτες στα 5 χρόνια με 2.832.098 το 2021) σε σύγκριση με τα στοιχεία επισκεψιμότητας του άμεσα γειτονικού Ιδρύματος Ευγενίδου, που σε ετήσια βάση συγκεντρώνει επισκέπτες της τάξης των 30.000 στη βιβλιοθήκη και των 400.000 στο Πλανητάριο, καθιστά αναγκαίο οι διαδρομές Βιώσιμης Κινητικότητας να χαραχθούν έτσι ώστε, πέραν της σύνδεσης των χώρων πρασίνου, να εντάσσουν και χώρους σύγχρονου πολιτισμού αλλά και χώρους που μαρτυρούν και την ιστορία και τον πολιτισμό της ΠΠ ΣΒΑΑ. Επίσης η επιδίωξη για ενιαία προβολή και ανάδειξη του ενιαίου πολιτιστικού και τουριστικού προϊόντος, καθιστά αναγκαία την αξιοποίηση νέων τεχνολογιών.

Προτεραιοποίηση αναγκών

Οι ανάγκες προτεραιοποιούνται ως εξής:

Ανάγκη	Αιτιολόγηση	Χωρικός εντοπισμός
Ανάγκες για δημιουργία και λειτουργία κοινών μηχανισμών προβολής και προώθησης του προσφερόμενου προϊόντος σε στοχευμένες αγορές	Ο νέος μητροπολιτικός ρόλος της περιοχής στον τουρισμό – πολιτισμό, δημιουργεί αυξημένες ανάγκες προβολής και ανάδειξης brand name	Κυρίως στις ζώνες επιρροής των επιλεγμένων διαδρομών



3.4.5 Ανάγκες ως προς τις Προκλήσεις του Δομημένου Περιβάλλοντος και των Βασικών Υποδομών

Περιγραφή κυριότερων αναγκών

Η επιδίωξη ανάδειξης «Πράσινου Αστικού Τουρισμού», πηγάζει από την ιδιαίτερη μέριμνα και ανάδειξη των βιοκλιματικών χαρακτηριστικών του ΚΠΙΣΝ. Μια βασική πρόκληση που προκύπτει από αυτή την δυνατότητα είναι η βελτίωση των χαρακτηριστικών του δομημένου και φυσικού περιβάλλοντος και η ένταξή τους στο προσφερόμενο τουριστικό προϊόν. Για την αντιμετώπιση της πρόκλησης είναι αυξημένη η ανάγκη για βελτίωση των όρων προσβασιμότητας των επισκεπτών (Βιώσιμη Κινητικότητα) στους επιμέρους κόμβους και διαδρομές τουρισμού. Ειδικότερα υπάρχει ανάγκη για διαμόρφωση επιλεγμένων διαδρομών, με ψυχρά υλικά και ειδικές φυτεύσεις, για πεζούς, ποδηλάτες και ειδικά διαμορφωμένα οχήματα ξενάγησης, φιλικά στο περιβάλλον, συνδυαστικά με την ενίσχυση ΜΜΜ.

Κατά μήκος και στην ευρύτερη ζώνη των προαναφερόμενων «βιώσιμων πράσινων διαδρομών» υπάρχει ανάγκη βελτίωση και ανάδειξης των βιοκλιματικών χαρακτηριστικών του κτιριακού αποθέματος.

Ποσοτικά/ποιοτικά στοιχεία τεκμηρίωσης αναγκών

Η αυξημένη παρουσία κτιρίων χωρίς καθόλου μόνωση (46,2% έναντι 41,2% της Περιφέρειας) και το γεγονός ότι το 19,3% των επιχειρήσεων ξοδεύει έως 40% των παγίων για κατανάλωση ενέργειας καθιστά αναγκαίες τις παρεμβάσεις βελτίωσης ενεργειακής απόδοσης. Τέλος οι κατευθύνσεις των ΣΒΑΚ στους Δήμους Παλαιού Φαλήρου και Αλίμου και των ΓΠΣ των 3 Δήμων καθιστούν αναγκαία τη διαμόρφωση ενιαίου δικτύου Βιώσιμης Κινητικότητας.

Προτεραιοποίηση αναγκών

Οι ανάγκες προτεραιοποιούνται ως εξής:

Ανάγκη	Αιτιολόγηση	Χωρικός εντοπισμός
Ανάγκη για παρεμβάσεις βελτίωσης ενεργειακής απόδοσης, μέσω επιδεικτικών δράσεων σε επιλεγμένα δημοτικά κτίρια ή και χώρους πολιτισμού	Το υψηλό ποσοστό κτιρίων χωρίς καθόλου μόνωση, σε συνδυασμό με το νέο θεσμικό πλαίσιο για την ενεργειακή απόδοση των κτιρίων	Κυρίως στις ζώνες επιρροής των επιλεγμένων διαδρομών
Ανάγκη για παρεμβάσεις προστασίας των παραρεμάτων ζωνών και μείωση του πλημμυρικού κινδύνου, με αξιοποίηση της δυνατότητας ανάδειξης παραρεμάτων διαδρομών, σε συνδυασμό με μηχανισμούς αντιπλημμυρικής προστασίας, διευθέτησης ομβρίων και αξιοποίησης επιφανειακών υδάτων	Η ύπαρξη ρεμάτων σε συνδυασμό με τον κίνδυνο πλημμυρών του Σχεδίου Διαχείρισης των Λεκανών Απορροής Ποταμών του Υδατικού Διαμερισματος Αττικής	Παραρεμάτιες ζώνες και χώροι πρασίνου
Ανάγκη βιοκλιματικού	Η αυξανόμενη επισκεψιμότητα	Κυρίως στις ζώνες επιρροής των



<p>χαρακτήρα παρεμβάσεων και ενίσχυσης της Βιώσιμης Κινητικότητας, ως συστατικού στοιχείου ενός βελτιωμένου αστικού περιβάλλοντος και καλύτερης ποιότητας ζωής, με ενίσχυση μετακινήσεων πεζή και με ποδήλατα με ταυτόχρονη βελτίωση των βιοκλιματικών χαρακτηριστικών του δημόσιου χώρου (ψυχρά υλικά και ειδικές φυτεύσεις για βελτίωση θερμικής άνεσης και ποιότητας αέρα)</p>	<p>στην περιοχή σε συνδυασμό με την επιδιωκόμενη ανάδειξη του δικτύου πράσινων διαδρομών τουρισμού – πολιτισμού</p>	<p>επιλεγμένων διαδρομών</p>
---	---	------------------------------

3.4.6 Ανάγκες ως προς τις Προκλήσεις της Χωροταξικής – Πολεοδομικής Οργάνωσης και των Χρήσεων Γης

Περιγραφή κυριότερων αναγκών

Οι κατευθύνσεις του ΡΣΑ και η ήδη διαπιστωμένη δυναμική σε εφαρμογή αυτών των κατευθύνσεων είναι σκόπιμο να συνεκτιμηθεί, στο πλαίσιο της αναμενόμενης έναρξης εκπόνησης των Τοπικών Πολεοδομικών Σχεδίων για τους Δήμους Καλλιθέας και Παλαιού Φαλήρου. Στην ίδια λογική είναι σκόπιμο να συνεκτιμηθούν και οι κατευθύνσεις των ΣΒΑΚ για τους Δήμους Παλαιού Φαλήρου και Αλίμου.

Ποσοτικά/ποιοτικά στοιχεία τεκμηρίωσης αναγκών

Ήδη στον Δήμο Καλλιθέας υπάρχει τάση διάχυσης των επιχειρήσεων εκτός της περιοχής των τοπικών κέντρων και προς το ΚΠΙΣΝ, ενώ παράλληλη τάση αναμένεται να εκδηλωθεί και στον Δήμο Αλίμου προς το Ελληνικό. Επιπλέον τα ΣΒΑΚ στους Δήμους Παλαιού Φαλήρου και Αλίμου δίνουν ήδη κατευθύνσεις συμπλήρωσης και επέκτασης των υφιστάμενων πεζοδρόμων με στόχο τη δημιουργία ενιαίου δικτύου Βιώσιμης Κινητικότητας όχι μόνο στο ενδοδημοτικό αλλά και στο διαδημοτικό επίπεδο.

Προτεραιοποίηση αναγκών

Οι ανάγκες προτεραιοποιούνται ως εξής:

Ανάγκη	Αιτιολόγηση	Χωρικός εντοπισμός
Ανάγκη δημιουργίας ενιαίου δικτύου Βιώσιμης Κινητικότητας και αναδιοργάνωσης κεντρικών περιοχών στο πλαίσιο της εκπόνησης των Τοπικών Πολεοδομικών Σχεδίων	Το νέο πρότυπο πράσινης ανάπτυξης της ΠΠ ΣΒΑΑ σε συνδυασμό με τις κατευθύνσεις του ΣΒΑΚ	Οριζόντια στην ΠΠ ΣΒΑΑ



4. ΑΡΧΙΤΕΚΤΟΝΙΚΗ ΣΤΡΑΤΗΓΙΚΗΣ ΒΙΩΣΙΜΗΣ ΑΣΤΙΚΗΣ ΑΝΑΠΤΥΞΗΣ

4.1 ΟΡΑΜΑ – ΣΤΡΑΤΗΓΙΚΟΙ ΣΤΟΧΟΙ

Η Στρατηγική Βιώσιμης Αστικής Ανάπτυξης (ΣΒΑΑ) «Η Μουσική και η Ιστορία των Δρόμων» κατά την προηγούμενη Προγραμματική Περίοδο 2014-2020 εγκρίθηκε στις 28/02/2018 με Αστική Αρχή τον «Σύνδεσμο Δήμων Νότιας Αττικής (ΣυΔΝΑ)».

Με την προαναφερόμενη έγκριση της ΣΒΑΑ προσδιορίστηκαν το Όραμα, οι Άξονες και οι Ειδικοί Στόχοι της.

Για τους προαναφερόμενους προσδιορισμούς καταγράφηκαν και αξιολογήθηκαν συγκριτικά για την ΠΠ ΣΒΑΑ:

- Οι ειδικές προβλέψεις θεσμοθετημένων χωρικών ρυθμίσεων (όπως το ΡΣΑ και Τομεακά Χωροταξικά Πλαίσια, Γενικό Πολεοδομικό Σχέδιο, Πολεοδομικές Μελέτες, ειδικά σχέδια και προγράμματα ανάπτυξης επιμέρους περιοχών της ΠΠ ΣΒΑΑ)
- Τα κοινωνικά – οικονομικά χαρακτηριστικά
- Τα περιβαλλοντικά– κλιματικά χαρακτηριστικά
- Τα χαρακτηριστικά υφιστάμενης οργάνωσης χρήσεων και λειτουργίας του χώρου
- Τα αναπτυξιακά αποτελέσματα και επιπτώσεις από σημαντικά προγράμματα και έργα, προηγούμενων χρονικών περιόδων
- Η εκτίμηση επιπτώσεων από σημαντικά προγράμματα και έργα, που βρίσκονταν σε εξέλιξη ή προγραμματιζόμενα
- Στοιχεία που αφορούν την ποιότητα του αστικού φυσικού περιβάλλοντος, καθώς και επιμέρους περιοχές με έντονες τις επιπτώσεις της κλιματικής αλλαγής (όπως πλημμύρες, σχετικά υψηλές θερμοκρασίες)

Στην παρούσα φάση για την Προγραμματική Περίοδο 2021-2027, στο πλαίσιο επικαιροποίησης της ΣΒΑΑ 2014-2020, διατηρούνται αναλλοίωτα το Όραμα, οι Άξονες και οι Γενικοί Στόχοι της με δεδομένο ότι:

- Δεν υπάρχουν ακόμα διαθέσιμα στοιχεία της απογραφής ΕΛΣΤΑΤ 2021 στο επίπεδο των απογραφικών τομέων
- Παραμένουν σε ισχύ το Ρυθμιστικό Σχέδιο Αθήνας/Αττικής και τα άλλα Τομεακά Χωροταξικά Πλαίσια
- Παραμένουν σε ισχύ τα Γενικά Πολεοδομικά Σχέδια (αναμένεται να ξεκινήσει η εκπόνηση των Τοπικών Πολεοδομικών Σχεδίων στους Δήμους Καλλιθέας και Παλαιού Φαλήρου, ενώ στην τελική φάση έγκρισης βρίσκεται η αναθεώρηση του ΓΠΣ για τον Δήμο Αλίμου)
- Πρόσφατα στοιχεία για τα κοινωνικά χαρακτηριστικά, το δομημένο και φυσικό



περιβάλλον που αντλήθηκαν από αρμόδιους φορείς, δεν στοιχειοθετούν ανάγκη προσαρμογής της ΣΒΑΑ

- Πρόσφατα στοιχεία της ΑΑΔΕ και στοχευμένες έρευνες σε επιχειρήσεις από το Κέντρο Στήριξης Επιχειρηματικότητας (ΚΣΕ) επιβεβαιώνουν τις βασικές διαπιστώσεις για την διάρθρωση, ανάγκες και δυναμική των επιχειρήσεων
- Στρατηγικές που θεσμοθετήθηκαν μετά την έγκριση της ΣΒΑΑ περιλαμβάνουν κατευθύνσεις συμβατές με εκείνες της ΠΠ ΣΒΑΑ (όπως Επιχειρησιακά Σχέδια Δήμων, Σχέδια Βιώσιμης Αστικής Κινητικότητας, Περιφερειακό Σχέδιο Προσαρμογής στην Κλιματική Αλλαγή (ΠεΣΠΚΑ) Περιφέρειας Αττικής, Εθνική Στρατηγική για την Κοινωνική Ένταξη και μείωση της Φτώχειας, Έγκριση 1ης Αναθεώρησης Σχεδίου Διαχείρισης Λεκανών Απορροής Ποταμών Περιφέρειας Αττικής και της αντίστοιχης Στρατηγικής Μελέτης Περιβαλλοντικών Επιπτώσεων, Ενδιάμεση Έκθεση Προόδου Εφαρμογής Προγράμματος Μέτρων του Σχεδίου Διαχείρισης Λεκανών Απορροής Ποταμών-Υδατικό Διαμέρισμα Αττικής, Σχέδιο Διαχείρισης Κινδύνων Πλημμύρας Λεκανών Απορροής Ποταμών Αττικής, Εθνική Σχέδιο για την Ενέργεια και το Κλίμα (ΕΣΕΚ), Εθνικό Σχέδιο για την Ισότητα των Φύλων (ΕΣΔΙΦ), Εθνικό Σχέδιο Δράσης για τα Δικαιώματα των Ατόμων με Αναπηρία (ΕΣΔ)

4.1.1 Διατύπωση Οράματος και Στρατηγικών Στόχων

Το όραμα για την ΠΠ ΣΒΑΑ, είναι η ανάπτυξη δικτύου τουρισμού - πολιτισμού, σαν ένα «ταξίδι στο χώρο και στον χρόνο, μέσα από εικόνες, ήχους και γεύσεις», που αναμιγνύονται, αναδυόμενες μέσα από τις ιστορικές διαδρομές των 3 τόπων: «αρχαιολογικοί χώροι και γεύσεις της θάλασσας, αρχιτεκτονική του μεσοπολέμου, γεύσεις και μουσικές των Κωνσταντινουπολιτών, προσφυγικά, αναγνωρίσιμες γεύσεις και κουζίνες διαφόρων γενιών προσφύγων, μνήμες από τα ρεμπέτικα στις Τζιτζιφιές, που σήμερα φιλοξενούν την Εθνική Λυρική Σκηνή». Ένα «ταξίδι στο χώρο και στον χρόνο, μέσα από εικόνες, ήχους και γεύσεις», κατά μήκος ενός δικτύου τουρισμού – πολιτισμού, όπου η ιστορία των 3 τόπων, μετουσιώνεται σε βιωματική εμπειρία, σε μια μετάβαση από την στατική προσέγγιση, προς την δυναμική.

Γενικός στρατηγικός στόχος, μέσα από την ανάπτυξη του δικτύου τουρισμού – πολιτισμού είναι η αιεφόρος ανάπτυξη της ΠΠ ΣΒΑΑ και η μέγιστη δυνατή διάχυση των ωφελειών με παράλληλη ενίσχυση της υπερτοπικής λειτουργίας του ΚΠΙΣΝ, που προσδιορίζεται ως πόλος διεθνούς και εθνικής εμβέλειας, συνδυαστικά με τον Φαληρικό Όρμο. Επισημαίνεται ότι η μέχρι σήμερα ανάπτυξη και λειτουργία του Φαληρικού Όρμου, δεν έχει σημαντική επίπτωση ούτε στην τοπική οικονομία, ούτε και στην λειτουργία της αστικής περιοχής. Στη λογική αυτή, βασικές συνιστώσες του στρατηγικού στόχου για αιεφόρο ανάπτυξη είναι η βιώσιμη ανάπτυξη σε όρους οικονομικούς και περιβαλλοντικούς, η αξιοβίωτη ανάπτυξη σε όρους περιβαλλοντικούς και κοινωνικούς και η δίκαιη ανάπτυξη σε όρους κοινωνικούς και οικονομικούς





4.1.2 Αποτύπωση και Αιτιολόγηση των Στρατηγικών Στόχων

Όπως προαναφέρθηκε ήδη στο επίπεδο διατύπωσης του γενικού στρατηγικού στόχου, η ΣΒΑΑ για την περιοχή των Δήμων Καλλιθέας, Παλαιού Φαλήρου και Αλίμου, έχει ολοκληρωμένο χαρακτήρα, οικονομικό, περιβαλλοντικό και κοινωνικό και λειτουργεί ενισχυτικά στην αναζωογόνηση της τοπικής οικονομίας, στην ανάδειξη της τοπικής ταυτότητας, στην βελτίωση των χαρακτηριστικών του αστικού περιβάλλοντος και της ποιότητας ζωής, καθώς και στην ενίσχυση της κοινωνικής συνοχής.

Με δεδομένη την διατύπωση του οράματος για ανάπτυξη μιας ειδικής μορφής τουρισμού «αστικού – πολιτιστικού», που στηρίζεται στον συγκερασμό πολυπολιτισμικών και διαχρονικών χαρακτηριστικών της οικονομίας, του αστικού περιβάλλοντος και της τοπικής κοινωνίας, για την διάρθρωση της ΣΒΑΑ απαιτείται σαφής προσδιορισμός ως προς τις συνιστώσες της επιδιωκόμενης ειδικής μορφής τουρισμού. Στην περίπτωση των Δήμων Καλλιθέας, Παλαιού Φαλήρου και Αλίμου, συμπεριλαμβάνονται τόσο φυσικά στοιχεία και μνημεία, αξιόλογα κτίρια, εκθέματα όσο και εκδηλώσεις που συνδέονται με τα μνημεία, την ιστορία τους και τη διαχρονική εξέλιξη των παραγωγικών δραστηριοτήτων. Με δεδομένο ότι τα πρότυπα των τουριστών διαφοροποιούνται και από παθητικοί δέκτες επιδιώκουν σταδιακά κάποια συμμετοχή (activity based tourism) η οργάνωση της παροχής υπηρεσιών αστικού – πολιτιστικού τουρισμού πρέπει να είναι σχεδιασμένη στη βάση διαδοχικών και συνδυασμένων δραστηριοτήτων, που θα δίνουν διέξοδο στην κάλυψη του ελεύθερου χρόνου των επισκεπτών.

Στο διάγραμμα 4.1.2 απεικονίζονται τα συστατικά στοιχεία του πολιτιστικού τουρισμού, σε ότι αφορά το προϊόν κορμό, το προσδιορισμένο προϊόν και το διευρυμένο προϊόν :

- Το προϊόν κορμός αποτελεί το σύνολο της ωφέλειας που έχει ο επισκέπτης, τις άμεσες υπηρεσίες που απολαμβάνει αγοράζοντας το συγκεκριμένο προϊόν
- Το προσδιορισμένο προϊόν αντιπροσωπεύει εκείνα τα επιμέρους χαρακτηριστικά που



προσφέρονται σε συγκεκριμένα σημεία δωρεάν ή σε άλλα έναντι αντιτίμου. Περιλαμβάνουν την παρουσίαση, εξήγηση των πολιτιστικών πόρων, την οργάνωση του δικτύου των πόρων και των επιμέρους διαδρομών

- Το διευρυμένο προϊόν περιλαμβάνει ειδικές εκθέσεις και εκδηλώσεις, παράγωγα προϊόντα (videos, CD-ROMS, κάρτες, χάρτες, αντίγραφα εκθεμάτων), συνοδευτικές υπηρεσίες (εστίαση, αναψυχή, φιλοξενία), κοινά προγράμματα επίσκεψης (π.χ. ενιαίο εισιτήριο, εκπτώσεις)

Διάγραμμα 4.1.2: Συστατικά στοιχεία του προϊόντος πολιτιστικού τουρισμού



Στην περιοχή των 3 Δήμων υπάρχουν όλα τα στοιχεία που είναι απαραίτητα για την σύνθεση και συγκρότηση δύο τουλάχιστον προϊόντων ειδικού τουρισμού, ως προς την μουσική και την γεύση του προϊόντος κορμού, ενώ είναι δυνατόν να αναπτυχθούν όλα τα επιμέρους στοιχεία του προσδιορισμένου προϊόντος και του διευρυμένου προϊόντος.

Προϋπόθεση για την επιτυχημένη ανάπτυξη προϊόντων πολιτιστικού τουρισμού είναι ο ολοκληρωμένος σχεδιασμός και η εφαρμογή του, έτσι ώστε να υπάρχει ισορροπία πολιτισμού – αναψυχής – ψυχαγωγίας και ο τονισμός της “διαφορετικότητας” σε σχέση με άλλα ανταγωνιστικά προϊόντα. Στη λογική ενίσχυσης της διαφορετικότητας είναι αναγκαία, αφενός η βελτίωση και ανάδειξη των σωζόμενων υλικών και άυλων χαρακτηριστικών του ιστορικού – πολιτιστικού περιβάλλοντος, αλλά και η αξιοποίηση των νέων τεχνολογιών για να αποκατασταθούν χαμένοι κρίκοι στην αλυσίδα της διαχρονικής ιστορίας των 3 Δήμων.

Οι νέες τεχνολογίες και η καινοτομία, είναι επίσης κρίσιμοι παράγοντες στην αλυσίδα αξίας των κλάδων της οικονομίας για τους οποίους επιδιώκεται ενίσχυση και εξειδίκευση. Η παρουσία ισχυρών πόλων πολιτισμού, η σχετική συγκέντρωση δραστηριοτήτων στην δημιουργική οικονομία και στον τουρισμό (κυρίως στην εστίαση) και η ύπαρξη των ΑΕΙ (με εξειδίκευση στον πολιτισμό αλλά και στη διατροφή) στην ΠΠ ΣΒΑΑ, δημιουργούν προϋποθέσεις εφαρμογής της Στρατηγικής της Έξυπνης Εξειδίκευσης. Ταυτόχρονα προϋπόθεση για την εφαρμογή της Έξυπνης Εξειδίκευσης είναι η συγκράτηση και προσέλκυση ανθρώπινου δυναμικού υψηλής εκπαίδευσης καθώς και βελτίωση των ικανοτήτων απασχολουμένων και ανέργων.

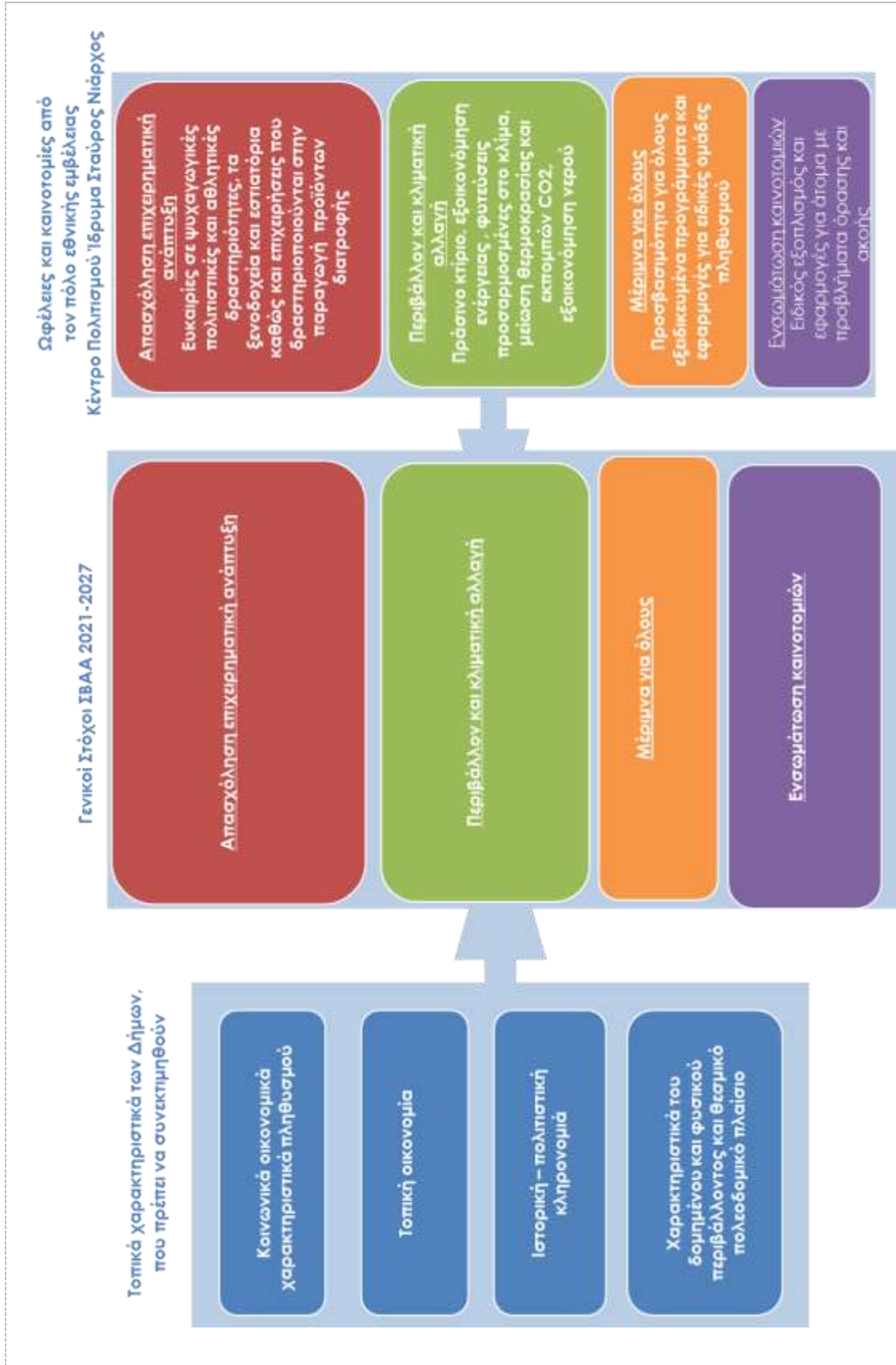

4.2 ΑΞΟΝΕΣ ΚΑΙ ΕΙΔΙΚΟΙ ΣΤΟΧΟΙ ΣΤΡΑΤΗΓΙΚΗΣ

4.2.1 Άξονες Στρατηγικής

1. ΑΣ1 «Αναζωογόνηση και εξειδίκευση της οικονομικής λειτουργίας»
2. ΑΣ2 «Ενίσχυση πολιτιστικής ταυτότητας και ανάδειξη – προστασία περιβάλλοντος»
3. ΑΣ3 «Προώθηση επιχειρηματικότητας και απασχόλησης»

Για την επίτευξη του οράματος και των βασικών στόχων στο πλαίσιο της ΒΑΑ/ΟΧΕ των 3 Δήμων, διατυπώνονται οι προαναφερόμενοι 3 Άξονες Στρατηγικής



Όπως φαίνεται στο Διάγραμμα:

- Στο πλαίσιο του ΑΣ2 οι παρεμβάσεις «φυσικής διαμόρφωσης» των λειτουργικών διαδρόμων με ταυτόχρονη ανάδειξη των «πράσινων» και «πολιτιστικών» χαρακτηριστικών τους συντελούν τόσο στην ενίσχυση του μητροπολιτικού ρόλου της περιοχής, όσο και στην άμβλυνση των αρνητικών επιπτώσεων στην άμεση ζώνη επιρροής
- Στο πλαίσιο του ΑΣ1 οι παρεμβάσεις ενίσχυσης της τοπικής οικονομίας, με βάση τις κατευθύνσεις της ΠΣΕΕ, για μία «έξυπνη» οικονομία, αλλά και «έξυπνα» συστήματα ανάδειξης και διαχείρισης των νέων λειτουργικών διαδρόμων και του προσφερόμενου τουριστικού πολιτιστικού προϊόντος, συντελούν στην αξιοποίηση ευκαιριών σε συγκεκριμένους τομείς, που συναρτώνται με την ενίσχυση του μητροπολιτικού ρόλου της περιοχής, αλλά και την διάχυση οικονομικών ωφελειών σε υπερτοπική κλίμακα.



Στη λογική αυτή η ενίσχυση της δυναμικής του μητροπολιτικού ρόλου της περιοχής, έχει σαν άμεση συνέπεια, αλλά και ενσωματωμένη παράμετρο της, την ανάπτυξη νέων επιχειρηματικών δραστηριοτήτων

- Στο πλαίσιο του ΑΣ3 οι παρεμβάσεις για το ανθρώπινο δυναμικό συνεκτιμώνται στο αποτέλεσμα της συνολικής ανάδειξης και λειτουργίας των νέων λειτουργικών διαδρόμων, στο πλαίσιο μιας δίκαιης και αξιοβίωτης ανάπτυξης, έρχονται όμως να ενισχύσουν και την σαφή αποτύπωση των θετικών αποτελεσμάτων που εισπράττουν οι τοπικές κοινωνίες, από την ενίσχυση της δυναμικής του μητροπολιτικού ρόλου της περιοχής

4.2.2 Συγκρότηση των Αξόνων Στρατηγικής σε Ειδικούς Στόχους

Όπως προαναφέρθηκε το Όραμα, οι Άξονες Στρατηγικής και οι Γενικοί Στρατηγικοί Στόχοι παραμένουν αναλλοίωτοι. Στο επίπεδο των Ειδικών Στόχων και με βάση την εμπειρία υλοποίησης της ΣΒΑΑ στην ΠΠ 2014-2020 προτείνονται συγχωνεύσεις των αρχικά προβλεπόμενων Ειδικών Στόχων, όπως αυτοί αποτυπώνονται στους συνημμένους πίνακες ανά Άξονα Στρατηγικής. Στους ίδιους πίνακες γίνεται και η συσχέτιση με τους Ειδικούς Στόχους του ΕΠ Αττική 2021-2027.

1. ΑΣ1 «Αναζωογόνηση και εξειδίκευση της οικονομικής λειτουργίας»		
ΕΣ ΣΒΑΑ 2014-2020	ΕΣ ΣΒΑΑ 2021-2027	ΕΣ ΕΠ Αττικής 2021-2027
ΕΣ 1.1. Αύξηση των δαπανών των επιχειρήσεων για έρευνα, τεχνολογική ανάπτυξη και καινοτομία	ΕΣ 1.1. Ενίσχυση δυνατοτήτων των επιχειρήσεων για καινοτομία τεχνολογιών (και μη)	1.1. Ανάπτυξη και ενίσχυση των ικανοτήτων έρευνας και καινοτομίας και αξιοποίηση των προηγμένων τεχνολογιών
ΕΣ 1.2. Αύξηση χρήσης ΤΠΕ στις ΜΜΕ	ΕΣ 1.2. Αύξηση χρήσης ΤΠΕ στις ΜΜΕ	1.2. Αξιοποίηση των οφελών της ψηφιοποίησης για τους πολίτες, τις εταιρείες, τους ερευνητικούς οργανισμούς και τις δημόσιες αρχές
ΕΣ 1.3. Αξιοποίηση των ΤΠΕ στους τομείς του πολιτισμού, των μεταφορών και της κοινωνικής ενσωμάτωσης	ΕΣ 1.3. Αξιοποίηση των ΤΠΕ στους τομείς του πολιτισμού, των μεταφορών και της κοινωνικής ενσωμάτωσης	
ΕΣ 1.4. Αύξηση του αριθμού των επιχειρήσεων σε τομείς υψηλής προστιθέμενης αξίας	ΕΣ 1.4. Ενίσχυση ανταγωνιστικότητας και βιώσιμης ανάπτυξης των ΜΜΕ	1.3. Ενίσχυση της βιώσιμης ανάπτυξης και της ανταγωνιστικότητας των ΜΜΕ και δημιουργία θέσεων εργασίας στις ΜΜΕ, μεταξύ άλλων μέσω παραγωγικών επενδύσεων
ΕΣ 1.5. Αναστροφή της συρρίκνωσης της παραγωγικής βάσης της Περιφέρειας		
ΕΣ 1.6. Βελτίωση της εξωστρέφειας της Περιφερειακής οικονομίας		



2. ΑΣ2 «Ενίσχυση πολιτιστικής ταυτότητας και ανάδειξη – προσαπία αστικού περιβάλλοντος»		
ΕΣ ΣΒΑΑ 2014-2020	ΕΣ ΣΒΑΑ 2021-2027	ΕΣ ΕΠ Αττικής 2021-2027
ΕΣ 2.1. Μείωση της κατανάλωσης ενέργειας στα κτίρια	ΕΣ 2.1. Μείωση της κατανάλωσης ενέργειας στα κτίρια	5.1 Ενίσχυση της ολοκληρωμένης και χωρίς αποκλεισμούς κοινωνικής, οικονομικής και περιβαλλοντικής ανάπτυξης, του πολιτισμού, της φυσικής κληρονομιάς, του βιώσιμου τουρισμού και της ασφάλειας στις αστικές περιοχές
ΕΣ2.2. Μείωση των επιπτώσεων των πλημμυρικών φαινομένων από τις επιπτώσεις της κλιματικής αλλαγής στο ανθρωπογενές και φυσικό περιβάλλον	ΕΣ2.2. Μείωση των επιπτώσεων των πλημμυρικών φαινομένων από τις επιπτώσεις της κλιματικής αλλαγής στο ανθρωπογενές και φυσικό περιβάλλον	
ΕΣ 2.3. Αύξηση ανακύκλωσης και επαναχρησιμοποίησης	ΕΣ 2.3. Αύξηση ανακύκλωσης και επαναχρησιμοποίησης	
ΕΣ 2.4. Ανάδειξη υποδομών πολιτισμού – τουρισμού μητροπολιτικής εμβέλειας	ΕΣ 2.4. Βελτίωση – ανάδειξη αστικού & πολιτιστικού περιβάλλοντος & ποιότητας ζωής	
ΕΣ 2.5. Βελτίωση της ποιότητας ζωής στις περιοχές εφαρμογής ΟΧΕ		
ΕΣ 2.6. Βελτίωση των όρων ισότιμης προώθησης της κοινωνικής ένταξης και της πρόσβασης των ευπαθών & ευάλωτων ομάδων σε ποιοτικές υπηρεσίες, μέσω βελτίωσης των αντίστοιχων υποδομών σε υποβαθμισμένες περιοχές		
ΕΣ 2.7. Ενίσχυση της Δια βίου Μάθησης	2.5. Ενίσχυση της Δια βίου Μάθησης	
3. ΑΣ3 «Προώθηση επιχειρηματικότητας και απασχόλησης»		
ΕΣ ΣΒΑΑ 2014-2020	ΕΣ ΣΒΑΑ 2021-2027	ΕΣ ΕΠ Αττικής 2021-2027
ΕΣ 3.1. Βελτίωση της απασχόλησης, μέσω της ίδρυσης Επιχειρήσεων, ιδίως στους Τομείς της Περιφερειακής Στρατηγικής Έξυπνης Εξειδίκευσης	ΕΣ 3.1. Βελτίωση της απασχόλησης, μέσω ίδρυσης Επιχειρήσεων	4.1. Βελτίωση της πρόσβασης στην απασχόληση και μέτρα ενεργοποίησης για όλα τα άτομα που αναζητούν εργασία, συγκεκριμένα, τους νέους, ιδίως μέσω της υλοποίησης των εγγυήσεων για τη νεολαία, τους μακροχρόνια ανέργους και τις μειονεκτούσες ομάδες στην αγορά εργασίας, και για τα οικονομικά αδρανή άτομα, καθώς και μέσω της προώθησης της αυτοαπασχόλησης και της κοινωνικής οικονομίας
ΕΣ 3.2. Εφαρμογή σχεδίων αναδιάρθρωσης σε επιχειρησιακό και συλλογικό επίπεδο και προσαρμογή επιχειρήσεων και εργαζομένων στις αλλαγές	ΕΣ 3.2. Προσαρμογή επιχειρήσεων και εργαζομένων στις αλλαγές	4.4. Προώθηση της προσαρμογής των εργαζομένων, των επιχειρήσεων και των επιχειρηματιών στην αλλαγή, της ενεργητικής και υγιούς γήρανσης, καθώς και ενός υγιούς και καλά προσαρμοσμένου περιβάλλοντος εργασίας που αντιμετωπίζει τους κινδύνους για την υγεία
ΕΣ 3.3. Ενίσχυση της πρόσβασης στην απασχόληση για μειονεκτούντα άτομα που βρίσκονται εκτός αγοράς εργασίας, με έμφαση σε άτομα που έχουν την	ΕΣ 3.3. Ενίσχυση της πρόσβασης στην απασχόληση για μειονεκτούντα άτομα που βρίσκονται εκτός αγοράς εργασίας	4.1. Βελτίωση της πρόσβασης στην απασχόληση και μέτρα ενεργοποίησης για όλα τα άτομα που αναζητούν εργασία, συγκεκριμένα, τους νέους, ιδίως μέσω της υλοποίησης των εγγυήσεων για τη νεολαία, τους μακροχρόνια ανέργους και τις μειονεκτούσες ομάδες στην αγορά

ευθύνη της φροντίδας παιδιών σε νοικοκυριά που απειλούνται από φτώχεια και κοινωνικό αποκλεισμό		εργασίας, και για τα οικονομικά αδρανή άτομα, καθώς και μέσω της προώθησης της αυτοαπασχόλησης και της κοινωνικής οικονομίας
ΕΣ 3.4. Βελτίωση της ποιότητας ζωής των Ευάλωτων (μεταξύ των οποίων ΑΜΕΑ) και των Λοιπών Ομάδων του Πληθυσμού της Περιφέρειας	ΕΣ 3.4. Βελτίωση της ποιότητας ζωής των Ευάλωτων (μεταξύ των οποίων ΑμεΑ) και των Λοιπών Ομάδων του Πληθυσμού της Περιφέρειας	4.8. Προαγωγή της ενεργητικής ένταξης για προώθηση των ίσων ευκαιριών, της απαγόρευσης των διακρίσεων και της ενεργού συμμετοχής, καθώς και βελτίωση της απασχολησιμότητας, ειδικότερα των μειονεκτουσών ομάδων
ΕΣ 3.5. Ενίσχυση ίδρυσης και λειτουργίας κοινωνικών επιχειρήσεων	ΕΣ 3.5. Ενίσχυση ίδρυσης και λειτουργίας κοινωνικών επιχειρήσεων	4.1. Βελτίωση της πρόσβασης στην απασχόληση και μέτρα ενεργοποίησης για όλα τα άτομα που αναζητούν εργασία, συγκεκριμένα, τους νέους, ιδίως μέσω της υλοποίησης των εγγυήσεων για τη νεολαία, τους μακροχρόνια ανέργους και τις μειονεκτούσες ομάδες στην αγορά εργασίας, και για τα οικονομικά αδρανή άτομα, καθώς και μέσω της προώθησης της αυτοαπασχόλησης και της κοινωνικής οικονομίας

Πίνακας 2. Άξονες Στρατηγικής, Ειδικοί Στόχοι και Συνέργειες

ΑΞΟΝΕΣ ΣΤΡΑΤΗΓΙΚΗΣ	ΕΙΔΙΚΟΙ ΣΤΟΧΟΙ ΣΤΡΑΤΗΓΙΚΗΣ	ΑΙΤΙΟΛΟΓΗΣΗ (ως προς προκλήσεις)	ΣΥΝΕΡΓΕΙΕΣ (με άλλους Ειδικούς Στόχους)
1. ΑΞ1 «Αναζωογόνηση και εξειδίκευση της οικονομικής λειτουργίας»	ΕΣ 1.1. Ενίσχυση δυνατοτήτων των επιχειρήσεων για καινοτομία τεχνολογιών (και μη)	Γιατί επιδιώκεται κυρίως η βελτίωση της παραγωγικής διαδικασίας, υφιστάμενων επιχειρήσεων αλλά και δημιουργία νέων στους επιλεγμένους τομείς με αναβάθμιση των όρων λειτουργίας τους αλλά και μέτρα βελτίωσης του περιβαλλοντικού τους αποτυπώματος	ΕΣ 1.2, 1.3, 1.4, 2.5, 3.1, 3.2
	ΕΣ 1.2. Αύξηση χρήσης ΤΠΕ στις ΜΜΕ	Γιατί επιδιώκεται η εισαγωγή ΤΠΕ στη λειτουργία και την παραγωγική διαδικασία των επιχειρήσεων	ΕΣ 1.1, 1.3, 1.4, 2.5, 3.2
	ΕΣ 1.3. Αξιοποίηση των ΤΠΕ στους τομείς του πολιτισμού, των μεταφορών και της κοινωνικής ενσωμάτωσης	Γιατί επιδιώκεται η συνδυασμένη έξυπνη προβολή του συνολικού προσφερόμενου τουριστικού – πολιτιστικού προϊόντος και η ανάδειξη περιβαλλοντικής διάστασης από κοινού με την διαχείριση των επισκεπτών σε όρους Βιώσιμης Κινητικότητας	ΕΣ 1.1, 1.2, 2.4, 2.5
	ΕΣ 1.4. Ενίσχυση ανταγωνιστικότητας και βιώσιμης ανάπτυξης των ΜΜΕ	Γιατί επιδιώκεται ένας μετασχηματισμός της αστικής οικονομίας που θα στηρίζεται στην καινοτομία και στην αξιοποίηση των ευκαιριών που δημιουργούνται από το Κέντρο Πολιτισμού Ίδρυμα Σταύρος Νιάρχος. Παράλληλα για την ενίσχυση της επιχειρηματικότητας με έντονη εξειδίκευση απαιτούνται μηχανισμοί	ΕΣ 1.1, 1.2, 1.3, 2.5, 3.2, 3.3



ΑΞΙΟΝΕΣ ΣΤΡΑΤΗΓΙΚΗΣ	ΕΙΔΙΚΟΙ ΣΤΟΧΟΙ ΣΤΡΑΤΗΓΙΚΗΣ	ΑΙΤΙΟΛΟΓΗΣΗ (ως προς προκλήσεις)	ΣΥΝΕΡΓΕΙΕΣ (με άλλους Ειδικούς Στόχους)
		στήριξης και δικτύωσης και δημιουργία ισχυρών συνεργειών μεταξύ επιχειρήσεων, δομών στήριξης και παραγωγών γνώσης και καινοτομίας	
2. ΑΣ2 «Ενίσχυση πολιτιστικής ταυτότητας και ανάδειξη – προστασία αστικού περιβάλλοντος»	ΕΣ 2.1. Μείωση της κατανάλωσης ενέργειας στα κτίρια	Γιατί επιδιώκεται κατά μήκος των διαδρομών του δικτύου τουρισμού – πολιτισμού η ανάδειξη καινοτόμων πρακτικών μείωσης της ενεργειακής κατανάλωσης σε δημόσια, δημοτικά κτίρια που συνδέονται με δραστηριότητες του δικτύου ή και κατοικίες που συνδέονται με την ιστορική αρχιτεκτονική κληρονομιά	ΕΣ 2.2, 2.3, 2.4, 2.5
	ΕΣ2.2. Μείωση των επιπτώσεων των πλημμυρικών φαινομένων από τις επιπτώσεις της κλιματικής αλλαγής στο ανθρωπογενές και φυσικό περιβάλλον	Γιατί επιδιώκεται η ανάδειξη περιπάτων κατά μήκος των «πράσινων διαδρόμων» μεγάλων ρεμάτων και η ορθολογική διαχείριση επιφανειακών υδάτων σε συνδυασμό με δράσεις διευθέτησης ομβρίων	ΕΣ 2.1, 2.3, 2.4, 2.5
	ΕΣ 2.3. Αύξηση ανακύκλωσης και επαναχρησιμοποίησης	Γιατί επιδιώκεται η ανάδειξη καλών πρακτικών διαχείρισης υπολειμμάτων τροφίμων και η βελτίωση του περιβαλλοντικού αποτυπώματος στο εκτεταμένο δίκτυο των επιχειρήσεων εστίασης	ΕΣ 2.1, 2.2, 2.4, 2.5
	ΕΣ 2.4. Βελτίωση – ανάδειξη αστικού & πολιτιστικού περιβάλλοντος & ποιότητας ζωής	Γιατί επιδιώκεται κατά μήκος των διαδρομών του δικτύου τουρισμού – πολιτισμού η ανάπλαση υπαίθριων χώρων και η δημιουργία πράσινων διαδρομών με ενίσχυση της μετακίνησης των επισκεπτών με μέσα φιλικά στο περιβάλλον	ΕΣ 1.3, 1.4, 2.1, 2.2, 2.3, 2.5
	ΕΣ 2.5. Ενίσχυση της Δια βίου Μάθησης	Γιατί επιδιώκεται η βελτίωση των ικανοτήτων του ανθρώπινου δυναμικού, μέσα από δράσεις δια βίου μάθησης	ΕΣ 2.1, 2.2, 2.3, 2.4
3. ΑΣ3 «Προώθηση επιχειρηματικότητας και απασχόλησης»	ΕΣ 3.1. Βελτίωση της απασχόλησης, μέσω ίδρυσης Επιχειρήσεων	Γιατί επιδιώκεται η δημιουργία νέων επιχειρήσεων και η ενίσχυση της απασχόλησης, στο πλαίσιο της ΠΣΕΕ	ΕΣ 1.1, 2.5, 3.2, 3.3, 3.4, 3.5
	ΕΣ 3.2. Προσαρμογή επιχειρήσεων και εργαζομένων στις αλλαγές	Γιατί επιδιώκεται η προσαρμογή των εργαζομένων και των επιχειρήσεων στις απαιτήσεις που διαμορφώνονται από την ΠΣΕΕ, μέσα από ολοκληρωμένα σχέδια αναδιάρθρωσης	ΕΣ 1.1, 1.2, 1.4, 2.5, 3.1, 3.3, 3.4, 3.5
	ΕΣ 3.3. Ενίσχυση της	Γιατί επιδιώκεται η ενίσχυση της	ΕΣ 1.4, 2.5, 3.1,



ΑΞΟΝΕΣ ΣΤΡΑΤΗΓΙΚΗΣ	ΕΙΔΙΚΟΙ ΣΤΟΧΟΙ ΣΤΡΑΤΗΓΙΚΗΣ	ΑΙΤΙΟΛΟΓΗΣΗ (ως προς προκλήσεις)	ΣΥΝΕΡΓΕΙΕΣ (με άλλους Ειδικούς Στόχους)
	πρόσβασης στην απασχόληση για μειονεκτούντα άτομα που βρίσκονται εκτός αγοράς εργασίας	απασχολησιμότητας ανέργων, δικαιούχων Ελάχιστου Εγγυημένου Εισοδήματος, με ιδιαίτερη μέριμνα για τις γυναίκες	3.2, 3.4, 3.5
	ΕΣ 3.4. Βελτίωση της ποιότητας ζωής των Ευάλωτων (μεταξύ των οποίων ΑμεΑ) και των Λοιπών Ομάδων του Πληθυσμού της Περιφέρειας	Γιατί επιδιώκεται η ενίσχυση της απασχολησιμότητας των ΑμεΑ, με ιδιαίτερη μέριμνα για τις γυναίκες	ΕΣ 2.5, 3.1, 3.2, 3.3, 3.5
	ΕΣ 3.5. Ενίσχυση ίδρυσης και λειτουργίας κοινωνικών επιχειρήσεων	Γιατί επιδιώκεται η ενίσχυση ίδρυσης και λειτουργίας κοινωνικών επιχειρήσεων	ΕΣ 2.5, 3.1, 3.2, 3.3, 3.4

Τεκμηρίωση συνεργειών

Η αποτύπωση των συνεργειών μεταξύ των Ειδικών Στόχων στηρίζεται σε μία λογική παρέμβασης που ξεκινάει από τις αναπτυξιακές ανάγκες, συνδυαστικά με τις δυνατότητες που οδηγούν στην επιλογή των Ειδικών Στόχων που αποτυπώνουν και τις επιδιώξεις της Στρατηγικής. Στο σχήμα που ακολουθεί αποτυπώνονται οι Άξονες Στρατηγικής με τους Ειδικούς Στόχους σχετικά με το πλαίσιο Στρατηγικής.

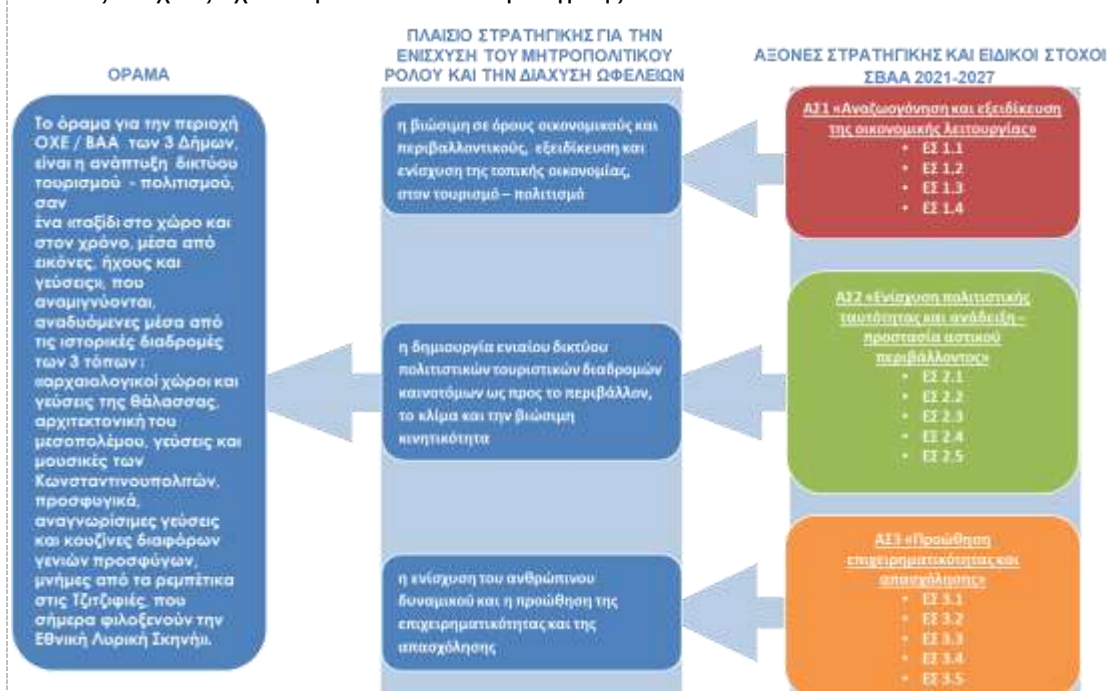

Όπως αποτυπώνεται στο πλαίσιο Στρατηγικής, οι 3 Άξονες Στρατηγικής είναι διακριτοί αλλά λειτουργούν συμπληρωματικά μέσα από :

- Παρεμβάσεις ενίσχυσης – εξειδίκευσης της τοπικής οικονομίας
- Παρεμβάσεις «φυσικής διαμόρφωσης» των λειτουργικών διαδρόμων με ταυτόχρονη ανάδειξη των «πράσινων και πολιτιστικών» χαρακτηριστικών τους
- Παρεμβάσεις για το ανθρώπινο δυναμικό

Στη λογική αυτή υπάρχουν συνέργειες:

- **Μεταξύ των Ειδικών Στόχων που εντάσσονται στον ίδιο Άξονα Στρατηγικής**
- **Μεταξύ Ειδικών Στόχων του ΑΣ1 με Ειδικούς Στόχους του ΑΣ3, με δεδομένο ότι σημαντική παράμετρος για την ενίσχυση της ανταγωνιστικότητας και της έξυπνης εξειδίκευσης των επιχειρήσεων είναι η βελτίωση των ικανοτήτων των εργαζομένων**
- **Μεταξύ Ειδικών Στόχων του ΑΣ1 με Ειδικούς Στόχους του ΑΣ2 με δεδομένο ότι επιδιώκεται η ενιαία προβολή του τουριστικού πολιτιστικού προϊόντος αλλά και με δεδομένο ότι οι επιλεγμένες διαδρομές ξενάγησης τροφοδοτούν με επισκέπτες τις επιχειρήσεις στη ζώνη επιρροής των διαδρομών**

4.2.3 Ένταξη Αξόνων Στρατηγικής και Ειδικών Στόχων στο Πρόγραμμα «Αττική» 2021-2027 και σε λοιπά Προγράμματα – Πηγές Χρηματοδότησης

Πίνακας 3. Ένταξη Στρατηγικής στο Πρόγραμμα «Αττική» 2021-2027 και σε Λοιπά Προγράμματα

ΑΞΟΝΕΣ ΣΤΡΑΤΗΓΙΚΗΣ Β.Α.Α.	ΕΙΔΙΚΟΙ ΣΤΟΧΟΙ ΣΤΡΑΤΗΓΙΚΗΣ	ΠΕΔΙΑ ΠΑΡΕΜΒΑΣΗΣ ΠΡΟΓΡΑΜΜΑΤΟΣ «ΑΤΤΙΚΗ» 2021-2027	ΑΛΛΗ ΠΗΓΗ ΧΡΗΜΑΤΟ - ΔΟΤΗΣΗΣ
1. ΑΣ1 «Αναζωογόνηση και εξειδίκευση της οικονομικής λειτουργίας»	ΕΣ 1.1. Ενίσχυση δυνατοτήτων των επιχειρήσεων για καινοτομία τεχνολογιών (και μη)	ΠΠ 026 Στήριξη συνεργατικών σχηματισμών καινοτομίας, μεταξύ άλλων επιχειρήσεων, ερευνητικών οργανισμών και δημόσιων αρχών και επιχειρηματικών δικτύων που ωφελούν κατά κύριο λόγο τις ΜΜΕ	
	ΕΣ 1.2. Αύξηση χρήσης ΤΠΕ στις ΜΜΕ	ΠΠ 013 Ψηφιοποίηση των ΜΜΕ (συμπεριλαμβάνονται το ηλεκτρονικό εμπόριο, η ηλεκτρονική επιχειρηματική δραστηριότητα και οι δικτυωμένες επιχειρηματικές διαδικασίες, κόμβοι ψηφιακής καινοτομίας, ζωντανά εργαστήρια, επιχειρηματίες του διαδικτύου και νεοσύστατες επιχειρήσεις ΤΠΕ, Β2Β)	



ΑΞΟΝΕΣ ΣΤΡΑΤΗΓΙΚΗΣ Β.Α.Α.	ΕΙΔΙΚΟΙ ΣΤΟΧΟΙ ΣΤΡΑΤΗΓΙΚΗΣ	ΠΕΔΙΑ ΠΑΡΕΜΒΑΣΗΣ ΠΡΟΓΡΑΜΜΑΤΟΣ «ΑΤΤΙΚΗ» 2021-2027	ΆΛΛΗ ΠΗΓΗ ΧΡΗΜΑΤΟ - ΔΟΤΗΣΗΣ
	ΕΣ 1.3. Αξιοποίηση των ΤΠΕ στους τομείς του πολιτισμού, των μεταφορών και της κοινωνικής ενσωμάτωσης	ΠΠ 016 Λύσεις διακυβέρνησης ΤΠΕ, ηλεκτρονικές υπηρεσίες και εφαρμογές	
	ΕΣ 1.4. Ενίσχυση ανταγωνιστικότητας και βιώσιμης ανάπτυξης των ΜΜΕ	ΠΠ 024 Προηγμένες υποστηρικτικές υπηρεσίες για ΜΜΕ και ομίλους ΜΜΕ (συμπεριλαμβανομένων των υπηρεσιών διαχείρισης, μάρκετινγκ και σχεδιασμού)	
ΠΠ 025 Εκκολαπτήριο επιχειρήσεων, υποστήριξη τεχνολογικών, παράγωγων επιχειρήσεων (spin outs) και νεοσύστατων επιχειρήσεων			
ΠΠ 021 Επιχειρηματική ανάπτυξη και διεθνοποίηση ΜΜΕ, συμπεριλαμβανομένων παραγωγικών επενδύσεων			
2. ΑΣ2 «Ενίσχυση πολιτιστικής ταυτότητας και ανάδειξη – προστασία αστικού περιβάλλοντος»	ΕΣ 2.1. Μείωση της κατανάλωσης ενέργειας στα κτίρια	ΠΠ 045 Ανακαίνιση για ενεργειακή απόδοση ή μέτρα ενεργειακής απόδοσης σε δημόσια υποδομή, επιδεικτικά έργα και υποστηρικτικά μέτρα σε συμμόρφωση προς τα κριτήρια ενεργειακής απόδοσης	
	ΕΣ2.2. Μείωση των επιπτώσεων των πλημμυρικών φαινομένων από τις επιπτώσεις της κλιματικής αλλαγής στο ανθρωπογενές και φυσικό περιβάλλον	ΠΠ 079 Προστασία της φύσης και της βιοποικιλότητας, φυσική κληρονομιά και φυσικοί πόροι, πράσινες και γαλάζιες υποδομές	
		ΠΠ 058 Προσαρμογή στα μέτρα για την αντιμετώπιση της κλιματικής αλλαγής και πρόληψη και διαχείριση των κινδύνων που συνδέονται με το κλίμα: πλημμύρες και κατολισθήσεις (συμπεριλαμβανομένων των	



ΑΞΟΝΕΣ ΣΤΡΑΤΗΓΙΚΗΣ Β.Α.Α.	ΕΙΔΙΚΟΙ ΣΤΟΧΟΙ ΣΤΡΑΤΗΓΙΚΗΣ	ΠΕΔΙΑ ΠΑΡΕΜΒΑΣΗΣ ΠΡΟΓΡΑΜΜΑΤΟΣ «ΑΤΤΙΚΗ» 2021-2027	ΑΛΛΗ ΠΗΓΗ ΧΡΗΜΑΤΟ - ΔΟΤΗΣΗΣ
		δραστηριοτήτων ευαισθητοποίησης, της πολιτικής προστασίας και των συστημάτων διαχείρισης καταστροφών, των υποδομών και των προσεγγίσεων με βάση το οικοσύστημα)	
	ΕΣ 2.3. Αύξηση ανακύκλωσης και επαναχρησιμοποίησης	ΠΠ 067 Διαχείριση οικιακών αποβλήτων: μέτρα πρόληψης, ελαχιστοποίησης, διαλογής, επαναχρησιμοποίησης, ανακύκλωσης	
	ΕΣ 2.4. Βελτίωση – ανάδειξη αστικού & πολιτιστικού περιβάλλοντος & ποιότητας ζωής	ΠΠ 079 Προστασία της φύσης και της βιοποικιλότητας, φυσική κληρονομιά και φυσικοί πόροι, πράσινες και γαλάζιες υποδομές	
	ΕΣ 2.5. Ενίσχυση της Δια Βίου Μάθησης	ΠΠ 045 Ανακαίνιση για ενεργειακή απόδοση ή μέτρα ενεργειακής απόδοσης σε δημόσια υποδομή, εκπαιδευτικά έργα και υποστηρικτικά μέτρα σε συμμόρφωση προς τα κριτήρια ενεργειακής απόδοσης	
3. ΑΣ3 «Πρώθηση επιχειρηματικότητας και απασχόλησης»	ΕΣ 3.1. Βελτίωση της απασχόλησης, μέσω ίδρυσης Επιχειρήσεων	ΠΠ 137 Στήριξη της αυτοαπασχόλησης και της σύστασης νεοφυών επιχειρήσεων	
	ΕΣ 3.2. Προσαρμογή επιχειρήσεων και εργαζομένων στις αλλαγές	ΠΠ 146 Στήριξη της προσαρμογής των εργαζομένων, των επιχειρήσεων και των επιχειρηματιών στην αλλαγή	
	ΕΣ 3.3. Ενίσχυση της πρόσβασης στην απασχόληση για μειονεκτούντα άτομα που βρίσκονται εκτός αγοράς εργασίας	ΠΠ 137 Στήριξη της αυτοαπασχόλησης και της σύστασης νεοφυών επιχειρήσεων	
	ΕΣ 3.4. Βελτίωση της ποιότητας ζωής των Ευάλωτων (μεταξύ των οποίων ΑμεΑ) και των Λοιπών Ομάδων του Πληθυσμού της	ΠΠ 153 Τρόποι για την ενσωμάτωση και την επανένταξη στην απασχόληση για μειονεκτούντα άτομα	



ΑΞΟΝΕΣ ΣΤΡΑΤΗΓΙΚΗΣ Β.Α.Α.	ΕΙΔΙΚΟΙ ΣΤΟΧΟΙ ΣΤΡΑΤΗΓΙΚΗΣ	ΠΕΔΙΑ ΠΑΡΕΜΒΑΣΗΣ ΠΡΟΓΡΑΜΜΑΤΟΣ «ΑΤΤΙΚΗ» 2021-2027	ΑΛΛΗ ΠΗΓΗ ΧΡΗΜΑΤΟ - ΔΟΤΗΣΗΣ
	Περιφέρειας		
	ΕΣ 3.5. Ενίσχυση ίδρυσης και λειτουργίας κοινωνικών επιχειρήσεων	ΠΠ 137 Στήριξη της αυτοαπασχόλησης και της σύστασης νεοφυών επιχειρήσεων	

4.3 ΣΥΝΕΡΓΕΙΕΣ ΜΕ ΕΙΔΙΚΕΣ ΣΤΡΑΤΗΓΙΚΕΣ, ΑΛΛΑ ΠΡΟΓΡΑΜΜΑΤΑ ΚΑΙ ΠΟΛΙΤΙΚΕΣ ΣΤΗΝ ΠΕΡΙΦΕΡΕΙΑ ΑΤΤΙΚΗΣ

4.3.1 Προγράμματα ΕΣΠΑ 2021-2027

Πρόγραμμα Ανταγωνιστικότητα 2021-2027

Το σύνολο των Ειδικών Στόχων του ΑΣ1 έχει άμεση συνέργεια με το Πρόγραμμα «Ανταγωνιστικότητα 2021-2027», καθώς στο πλαίσιο της Προτεραιότητας 2: «Ενίσχυση επιχειρηματικότητας & ανταγωνιστικότητας», το Πρόγραμμα στοχεύει στη δημιουργία ευνοϊκότερων συνθηκών για υποστήριξη επιχειρήσεων, ανάπτυξη μέσω κυρίως ενίσχυσης των παραγωγικών επενδύσεων, ενσωμάτωση καινοτόμων μεθόδων παραγωγής & νέων τεχνολογιών. Επιπλέον σημειώνεται ότι αποτελεί το βασικό εργαλείο υλοποίησης της Εθνικής Στρατηγικής Έξυπνης Εξειδίκευσης (ΕΣΕΕ).

Η ΣΒΑΑ μέσω του ΑΣ1 και την λειτουργία του Κέντρου Στήριξης Επιχειρηματικότητας κινητοποιεί και υποστηρίζει τις επιχειρήσεις, ενώ παράλληλα μέσα από εξειδικευμένες μελέτες και κυλιόμενες έρευνες καταγράφει τις ανάγκες και τα ιδιαίτερα χαρακτηριστικά των επιχειρήσεων, οδηγώντας σε εξειδίκευση και καλύτερο σχεδιασμό των υπόλοιπων προβλεπόμενων δράσεων για την ενίσχυση βιώσιμης ανταγωνιστικότητας των επιχειρήσεων.

Πρόγραμμα Περιβάλλον και Κλιματική Αλλαγή (ΠΕΚΑ)

Ο ΑΣ2 έχει άμεση συνέργεια με το ΠΕΚΑ, καθώς στο πλαίσιο του ΠΕΚΑ προωθούνται έργα ενεργειακής αποδοτικότητας για μεγάλα δημόσια κτίρια με στόχο τη βελτίωση της ενεργειακής απόδοσης του κτιριακού αποθέματος κυριότητας ή χρήσης της κεντρικής δημόσιας διοίκησης, και συνεργούν με τις επεμβάσεις σε τόσο σε ιστορικά κτίρια τοπικής εμβέλειας, όσο και σε σχολικά κτίρια Α' βάθμιας και Β' βάθμιας εκπαίδευσης που υλοποιούνται στο πλαίσιο της ΣΒΑΑ.

Πρόγραμμα Ανθρώπινο Δυναμικό και Κοινωνική Συνοχή

Ο ΑΣ3 έχει άμεση συνέργεια με το Πρόγραμμα Ανθρώπινο Δυναμικό και Κοινωνική Συνοχή, καθώς στο πλαίσιο του Προγράμματος χρηματοδοτούνται παρεμβάσεις για την ισότιμη πρόσβαση στην αγορά εργασίας και τη βελτίωση της, για την προώθηση της ισόρροπης



συμμετοχής των δύο φύλων στην αγορά εργασίας και για την ενίσχυση της απασχολησιμότητας και της κοινωνικής ένταξης ευάλωτων κοινωνικά ομάδων, που συνεργούν με τις δράσεις για την βελτίωση της απασχολησιμότητας και των παρεχόμενων υπηρεσιών σε ομάδες με κίνδυνο διάκρισης που χρηματοδοτούνται στο πλαίσιο του ΑΣ3.

4.3.2 Στρατηγικές και Πολιτικές

Περιφερειακή Διάσταση της Εθνικής Στρατηγικής Έξυπνης Εξειδίκευσης

Υπάρχουν συνέργειες στο πλαίσιο του άξονα Στρατηγικής ΑΣ1 με δεδομένο ότι στο πλαίσιο της ΣΒΑΑ προβλέπονται παρεμβάσεις στον τομέα τουρισμός – πολιτισμός και δημιουργικές βιομηχανίες και ειδικότερα παρεμβάσεις που αφορούν στην ολοκληρωμένη διαχείριση προορισμού αλλά και παρεμβάσεις για δημιουργικές δραστηριότητες, τέχνες και διασκέδαση.

Ρυθμιστικό Σχέδιο Αθήνας - Αττικής

Υπάρχει συνέργεια με τις βασικές κατευθύνσεις του ΡΣΑ αρχικά στο επίπεδο της διατύπωσης του οράματος και των Γενικών Στόχων για την ενίσχυση του Μητροπολιτικού ρόλου της ΠΠ ΣΒΑΑ, όπως αυτή προβλέπεται από το ΡΣΑ. Επιπλέον υπάρχει συνέργεια και ως προς τις προβλέψεις του ΡΣΑ για πράσινες διαδρομές και ανάδειξη του ιστορικού πολιτιστικού περιβάλλοντος.

Εθνική Στρατηγική για την κοινωνική ένταξη και μείωση της φτώχειας

Υπάρχει συνέργεια με τον ειδικό στόχο ΕΣ3.3 με δεδομένο ότι στο πλαίσιο της Εθνικής Στρατηγικής για την κοινωνική ένταξη και μείωση της φτώχειας προβλέπονται δράσεις επαγγελματικής κατάρτισης και εκπαίδευσης για ανέργους και ευπαθείς ομάδες.

Εθνικό Σχέδιο Δράσης για τα δικαιώματα των Ατόμων με Αναπηρία

Υπάρχει συνέργεια με τον ειδικό στόχο ΕΣ3.4, όπου προβλέπονται πράσινες πολιτιστικές διαδρομές, προσβάσιμες σε όλους, με δεδομένο ότι στο πλαίσιο του Εθνικού Σχεδίου Δράσης για τα δικαιώματα των Ατόμων με Αναπηρία, υπάρχει πρόβλεψη για «Προσβασιμότητα στις Μεταφορές και Κινητικότητα του Ατόμου» και «Προσβασιμότητα στο Φυσικό και Δομημένο Περιβάλλον».

Εθνικό Σχέδιο για την Ενέργεια και το Κλίμα

Υπάρχει συνέργεια με τους ειδικούς στόχους ΕΣ2.1, ΕΣ2.4, διότι στις προτεραιότητες της Εθνικής Στρατηγικής για την Ενέργεια και το Κλίμα υπάρχουν ως προτεραιότητες πολιτικής «Αστικές βιοκλιματικές αναπλάσεις και έξυπνες πόλεις», «Βελτίωση ενεργειακής απόδοσης δημοσίων κτιρίων και υποδειγματικός ρόλος δημόσιου τομέα-βελτίωση μικροκλίματος του αστικού δημόσιου χώρου».

Περιφερειακό Σχέδιο Προσαρμογής στην Κλιματική Αλλαγή

Υπάρχει συνέργεια στο επίπεδο του Οράματος και των Γενικών Στόχων για την ανάδειξη



πράσινου τουρισμού με δεδομένο ότι στο πλαίσιο του ΠΕΣΠΚΑ προβλέπεται:

- Διαφοροποίηση τουριστικού προϊόντος
- Ανάπτυξη και προώθηση εξειδικευμένων μορφών τουρισμού (πολιτιστικός, εκκλησιαστικός, αναρριχητικός, φυσιολατρικός, οικότουρισμός, κ.λπ.) λαμβάνοντας υπόψη και τον ανταγωνισμό από άλλες χώρες
- Επανατοποθέτηση του τουριστικού προϊόντος (branding)
- Δημιουργία οδηγιών, σε περιφερειακό επίπεδο ώστε να αντανακλούν τις διαφοροποιήσεις, σχετικά με τον τουρισμό και την κλιματική αλλαγή που θα απευθύνονται ξεχωριστά σε εκπροσώπους δημόσιων φορέων, στους επιχειρηματίες του κλάδου και στο κοινό. Ενημέρωση και υποστήριξη για την αντιμετώπιση ακραίων φαινομένων (καύσωνες, πυρκαγιές κ.λπ.)

Επίσης υπάρχει συνέργεια με τον ΕΣ1.3 με δεδομένη την πρόβλεψη του ΠΕΣΠΚΑ για «*Συλλογή δεδομένων και μοντέλων αστικού κλίματος, τα οποία θα λειτουργούν σε επίπεδο πόλης, κλίμακα γειτονιάς και δρόμου ώστε να ποσοτικοποιηθεί η επίδραση της αστικοποίησης στις τοπικές περιβαλλοντικές συνθήκες τόσο για το σήμερα όσο και στο μέλλον*».

Συνέργεια υπάρχει και με τον ΕΣ2.2 με δεδομένη την κατεύθυνση για «*Προώθηση της εξοικονόμησης νερού σε όλους τους τομείς και τις χρήσεις*».

Επιπλέον, συνέργεια υπάρχει με τον ΕΣ2.4 με δεδομένο ότι στο πλαίσιο του ΠΕΣΠΚΑ προβλέπεται:

- Εκπαίδευση του κατασκευαστικού κλάδου σε νέα συστήματα δόμησης. Εκπαίδευση επαγγελματιών πρασίνου (ιδιωτικού και δημόσιου) σε νέα συστήματα φύτευσης και άρδευσης.
- Αύξηση του αστικού πρασίνου

1^η Αναθεώρηση Σχεδίου Διαχείρισης Υδάτων Λεκανών Απορροής Ποταμών του Υ.Δ. Αττικής & Σχέδιο Διαχείρισης Κινδύνων Πλημμύρας Λεκανών Απορροής ποταμών του ΥΔ Αττικής

Υπάρχει συνέργεια με τον ειδικό στόχο ΕΣ2.2, διότι στην ευρύτερη περιοχή των 3 Δήμων εντοπίζονται περιοχές με ιστορικές πλημμύρες αλλά και ζώνη με δυνητικά υψηλό κίνδυνο πλημμύρας και στη λογική αυτή σχεδιάζονται παρεμβάσεις προστασίας – ανάδειξης των παρόχθιων ζωνών σε σημαντικά ρέματα καθώς και δράσεις αξιοποίησης του βρόχινου νερού για την άρδευση χώρων πρασίνου.



5. ΣΧΕΔΙΟ ΔΡΑΣΗΣ ΣΤΡΑΤΗΓΙΚΗΣ – ΚΑΤΑΛΟΓΟΣ ΠΡΑΞΕΩΝ

5.1 ΑΝΑΛΥΣΗ – ΕΞΕΙΔΙΚΕΥΣΗ ΤΩΝ ΑΞΟΝΩΝ ΚΑΙ ΤΩΝ ΕΙΔΙΚΩΝ ΣΤΟΧΩΝ ΤΗΣ ΣΒΑΑ

Πίνακας 4. Εξειδίκευση Αξόνων Στρατηγικής και Ειδικών Στόχων σε Δράσεις και Πράξεις²²

ΑΞΟΝΑΣ ΣΤΡΑΤΗΓΙΚΗΣ	ΕΙΔΙΚΟΣ ΣΤΟΧΟΣ ΣΤΡΑΤΗΓΙΚΗΣ	ΠΕΔΙΑ ΠΑΡΕΜΒΑΣΗΣ ΠΡΟΓΡΑΜΜΑΤΟΣ «ΑΤΤΙΚΗ» 2021-2027	ΠΡΟΒΛΕΠΟΜΕΝΕΣ ΔΡΑΣΕΙΣ	ΠΡΑΞΕΙΣ	ΔΕΙΚΤΕΣ (εκροών και αποτελεσμάτων)
1. ΑΣ1 «Αναζωογόνηση και εξειδίκευση της οικονομικής λειτουργίας»	ΕΣ 1.1. Ενίσχυση δυνατοτήτων των επιχειρήσεων για καινοτομία τεχνολογιών (και μη)	ΠΠ 026 Στήριξη συνεργατικών σχηματισμών καινοτομίας, μεταξύ άλλων επιχειρήσεων, ερευνητικών οργανισμών και δημόσιων αρχών και επιχειρηματικών δικτύων που ωφελούν κατά κύριο λόγο τις ΜΜΕ	1.1.1. ΣυΔΝΑ 17: «Ανάπτυξη καινοτομικών επιδεικτικών υπηρεσιών»	1.1.1.1. ΣυΔΝΑ 17: «Ανάπτυξη καινοτομικών επιδεικτικών υπηρεσιών»	RC075 Στρατηγικές για Ολοκληρωμένη Χωρική Ανάπτυξη που υποστηρίζονται PSR998 Φορείς που συμμετέχουν στη διαμόρφωση της εταιρικής σχέσης
			1.1.2. ΣυΔΝΑ 7: «Κέντρο Στήριξης Επιχειρηματικότητας»	1.1.2.1. ΣυΔΝΑ 7: «Κέντρο Στήριξης Επιχειρηματικότητας»	RC075 Στρατηγικές για Ολοκληρωμένη Χωρική Ανάπτυξη που υποστηρίζονται PSR998 Φορείς που συμμετέχουν στη διαμόρφωση της εταιρικής σχέσης
	ΕΣ 1.2. Αύξηση χρήσης ΤΠΕ στις ΜΜΕ	ΠΠ 013 Ψηφιοποίηση των ΜΜΕ (συμπεριλαμβάνονται το ηλεκτρονικό εμπόριο, η ηλεκτρονική επιχειρηματική δραστηριότητα και οι δικτυωμένες επιχειρηματικές διαδικασίες, κόμβοι ψηφιακής καινοτομίας, ζωντανά εργαστήρια, επιχειρηματίες του διαδικτύου και νεοσύστατες επιχειρήσεις ΤΠΕ, Β2Β)	1.2.1. ΣυΔΝΑ 18: «Ανοικτές και οριζόντιες ψηφιακές υπηρεσίες και εφαρμογές ΤΠΕ για τις επιχειρήσεις»	1.2.1.1. ΣυΔΝΑ 18: «Ανοικτές και οριζόντιες ψηφιακές υπηρεσίες και εφαρμογές ΤΠΕ για τις επιχειρήσεις»	RC075 Στρατηγικές για Ολοκληρωμένη Χωρική Ανάπτυξη που υποστηρίζονται PSR998 Φορείς που συμμετέχουν στη διαμόρφωση της εταιρικής σχέσης

²² Η συμπλήρωση του Πίνακα γίνεται τουλάχιστον μέχρι το επίπεδο της Δράσης. Δηλαδή, στην περίπτωση που δεν είναι ακόμη γνωστές οι Πράξεις συμπληρώνονται οι προβλεπόμενες Δράσεις και οι αντίστοιχοι Δείκτες.

ΑΞΟΝΑΣ ΣΤΡΑΤΗΓΙΚΗΣ	ΕΙΔΙΚΟΣ ΣΤΟΧΟΣ ΣΤΡΑΤΗΓΙΚΗΣ	ΠΕΔΙΑ ΠΑΡΕΜΒΑΣΗΣ ΠΡΟΓΡΑΜΜΑΤΟΣ «ΑΤΤΙΚΗ» 2021-2027	ΠΡΟΒΛΕΠΟΜΕΝΕΣ ΔΡΑΣΕΙΣ	ΠΡΑΞΕΙΣ	ΔΕΙΚΤΕΣ (εκροών και αποτελεσμάτων)
	ΕΣ 1.3. Αξιοποίηση των ΤΠΕ στους τομείς του πολιτισμού, των μεταφορών και της κοινωνικής ενσωμάτωσης	ΠΠ 016 Λύσεις διακυβέρνησης ΤΠΕ, ηλεκτρονικές υπηρεσίες και εφαρμογές	1.3.1. ΣυΔΝΑ 11: «Έξυπνες εφαρμογές ηλεκτρονικού πολιτισμού, ηλεκτρονικού τουρισμού και ενίσχυσης βιώσιμης κινητικότητας»	1.3.1.1. ΣυΔΝΑ 11: «Έξυπνες εφαρμογές ηλεκτρονικού πολιτισμού, ηλεκτρονικού τουρισμού και ενίσχυσης βιώσιμης κινητικότητας»	RCO75 Στρατηγικές για Ολοκληρωμένη Χωρική Ανάπτυξη που υποστηρίζονται PSR998 Φορείς που συμμετέχουν στη διαμόρφωση της εταιρικής σχέσης
		ΠΠ 016 Λύσεις διακυβέρνησης ΤΠΕ, ηλεκτρονικές υπηρεσίες και εφαρμογές	1.3.2. ΣυΔΝΑ 12: «Ανάπτυξη συστήματος παρακολούθησης περιβαλλοντικών παραμέτρων»	1.3.2.1. ΣυΔΝΑ 12: «Ανάπτυξη συστήματος παρακολούθησης περιβαλλοντικών παραμέτρων»	RCO75 Στρατηγικές για Ολοκληρωμένη Χωρική Ανάπτυξη που υποστηρίζονται PSR998 Φορείς που συμμετέχουν στη διαμόρφωση της εταιρικής σχέσης
	ΕΣ 1.4. Ενίσχυση ανταγωνιστικότητας και βιώσιμης ανάπτυξης των ΜΜΕ	ΠΠ 024 Προηγμένες υποστηρικτικές υπηρεσίες για ΜΜΕ και ομίλους ΜΜΕ (συμπεριλαμβανομένων των υπηρεσιών διαχείρισης, μάρκετινγκ και σχεδιασμού)	1.4.1. ΣυΔΝΑ 7: «Κέντρο Στήριξης Επιχειρηματικότητας»	1.4.1.1. ΣυΔΝΑ 7: «Κέντρο Στήριξης Επιχειρηματικότητας»	RCO75 Στρατηγικές για Ολοκληρωμένη Χωρική Ανάπτυξη που υποστηρίζονται PSR998 Φορείς που συμμετέχουν στη διαμόρφωση της εταιρικής σχέσης
		ΠΠ 025 Εκκολαπτήριο επιχειρήσεων, υποστήριξη τεχνοβλαστών, παράγωγων επιχειρήσεων (spin outs) και νεοσύστατων επιχειρήσεων	1.4.2. ΣυΔΝΑ 16: «Φυτώρια επιχειρήσεων»	1.4.2.1. ΣυΔΝΑ 16: «Φυτώρια επιχειρήσεων»	RCO75 Στρατηγικές για Ολοκληρωμένη Χωρική Ανάπτυξη που υποστηρίζονται PSR998 Φορείς που συμμετέχουν στη διαμόρφωση της εταιρικής σχέσης
		ΠΠ 021 Επιχειρηματική ανάπτυξη και διεθνοποίηση ΜΜΕ,	1.4.3. ΣυΔΝΑ 19: «Οριζόντιες Υπηρεσίες Στήριξης, Προώθησης και Διάχυσης της	1.4.3.1. ΣυΔΝΑ 19: «Οριζόντιες Υπηρεσίες Στήριξης, Προώθησης και	RCO75 Στρατηγικές για Ολοκληρωμένη Χωρική Ανάπτυξη που υποστηρίζονται PSR998 Φορείς που συμμετέχουν στη



ΑΞΟΝΑΣ ΣΤΡΑΤΗΓΙΚΗΣ	ΕΙΔΙΚΟΣ ΣΤΟΧΟΣ ΣΤΡΑΤΗΓΙΚΗΣ	ΠΕΔΙΑ ΠΑΡΕΜΒΑΣΗΣ ΠΡΟΓΡΑΜΜΑΤΟΣ «ΑΤΤΙΚΗ» 2021-2027	ΠΡΟΒΛΕΠΟΜΕΝΕΣ ΔΡΑΣΕΙΣ	ΠΡΑΞΕΙΣ	ΔΕΙΚΤΕΣ (εκροών και αποτελεσμάτων)
		συμπεριλαμβανομένων παραγωγικών επενδύσεων	Επιχειρηματικότητας στους δήμους της Νοτιάς Αττικής»	Διάχυσης της Επιχειρηματικότητας στους δήμους της Νοτιάς Αττικής»	διαμόρφωση της εταιρικής σχέσης
2. ΑΣ2 «Ενίσχυση πολιτιστικής ταυτότητας και ανάδειξη – προστασία αστικού περιβάλλοντος»	ΕΣ 2.1. Μείωση της κατανάλωσης ενέργειας στα κτίρια	ΠΠ 045 Ανακαίνιση για ενεργειακή απόδοση ή μέτρα ενεργειακής απόδοσης σε δημόσια υποδομή, επιδεικτικά έργα και υποστηρικτικά μέτρα σε συμμόρφωση προς τα κριτήρια ενεργειακής απόδοσης	2.1.1. ΣυΔΝΑ 10: «Βιοκλιματικές αναβαθμίσεις σε επιλεγμένα δημοτικά κτίρια»	2.1.1.1. ΣυΔΝΑ 10: «Βιοκλιματικές αναβαθμίσεις σε επιλεγμένα δημοτικά κτίρια του Δήμου Αλίμου»	RCO75 Στρατηγικές για Ολοκληρωμένη Χωρική Ανάπτυξη που υποστηρίζονται PSR998 Φορείς που συμμετέχουν στη διαμόρφωση της εταιρικής σχέσης
		ΠΠ 045 Ανακαίνιση για ενεργειακή απόδοση ή μέτρα ενεργειακής απόδοσης σε δημόσια υποδομή, επιδεικτικά έργα και υποστηρικτικά μέτρα σε συμμόρφωση προς τα κριτήρια ενεργειακής απόδοσης		2.1.1.2. ΣυΔΝΑ 10: «Βιοκλιματικές αναβαθμίσεις σε επιλεγμένα δημοτικά κτίρια του Δήμου Καλλιθέας»	RCO75 Στρατηγικές για Ολοκληρωμένη Χωρική Ανάπτυξη που υποστηρίζονται PSR998 Φορείς που συμμετέχουν στη διαμόρφωση της εταιρικής σχέσης
	ΕΣ2.2. Μείωση των επιπτώσεων των πλημμυρικών φαινομένων από τις επιπτώσεις της κλιματικής αλλαγής στο ανθρωπογενές και φυσικό περιβάλλον	ΠΠ 079 Προστασία της φύσης και της βιοποικιλότητας, φυσική κληρονομιά και φυσικοί πόροι, πράσινες και γαλάζιες υποδομές	2.2.1. ΣυΔΝΑ 14: «Λειτουργική και περιβαλλοντική αναβάθμιση οδών»	2.2.1.1. ΣυΔΝΑ 14: «Λειτουργική και περιβαλλοντική αναβάθμιση πεζοδρόμου Αγ. Δημήτριου»	RCO75 Στρατηγικές για Ολοκληρωμένη Χωρική Ανάπτυξη που υποστηρίζονται PSR998 Φορείς που συμμετέχουν στη διαμόρφωση της εταιρικής σχέσης
		ΠΠ 079 Προστασία της φύσης και της βιοποικιλότητας, φυσική κληρονομιά		2.2.1.2. ΣυΔΝΑ 14: «Λειτουργική και περιβαλλοντική	RCO75 Στρατηγικές για Ολοκληρωμένη Χωρική Ανάπτυξη που υποστηρίζονται PSR998 Φορείς που συμμετέχουν στη



ΑΞΟΝΑΣ ΣΤΡΑΤΗΓΙΚΗΣ	ΕΙΔΙΚΟΣ ΣΤΟΧΟΣ ΣΤΡΑΤΗΓΙΚΗΣ	ΠΕΔΙΑ ΠΑΡΕΜΒΑΣΗΣ ΠΡΟΓΡΑΜΜΑΤΟΣ «ΑΤΤΙΚΗ» 2021-2027	ΠΡΟΒΛΕΠΟΜΕΝΕΣ ΔΡΑΣΕΙΣ	ΠΡΑΞΕΙΣ	ΔΕΙΚΤΕΣ (εκκρώων και αποτελεσμάτων)
		και φυσικοί πόροι, πράσινες και γαλάζιες υποδομές		αναβάθμιση λεωφόρου Ελ. Βενιζέλου Π. Φαλήρου»	διαμόρφωση της εταιρικής σχέσης
		<p>ΠΠ 058</p> <p>Προσαρμογή στα μέτρα για την αντιμετώπιση της κλιματικής αλλαγής και πρόληψη και διαχείριση των κινδύνων που συνδέονται με το κλίμα: πλημμύρες και κατολισθήσεις (συμπεριλαμβανομένων των δραστηριοτήτων ευαισθητοποίησης, της πολιτικής προστασίας και των συστημάτων διαχείρισης καταστροφών, των υποδομών και των προσεγγίσεων με βάση το οικοσύστημα)</p>	<p>2.2.2. ΣυΔΝΑ 15: «Έργα διευθέτησης ομβρίων και αξιοποίησης επιφανειακών υδάτων»</p>	<p>2.2.2.1. ΣυΔΝΑ 15: «Επέκταση δικτύου αποχέτευσης όμβριων στην περιοχή Πανί του Δήμου Αλίμου – Υποέργο 1»</p>	<p>RCO75 Στρατηγικές για Ολοκληρωμένη Χωρική Ανάπτυξη που υποστηρίζονται PSR998 Φορείς που συμμετέχουν στη διαμόρφωση της εταιρικής σχέσης</p>
		<p>ΠΠ 058</p> <p>Προσαρμογή στα μέτρα για την αντιμετώπιση της κλιματικής αλλαγής και πρόληψη και διαχείριση των κινδύνων που συνδέονται με το κλίμα: πλημμύρες και κατολισθήσεις (συμπεριλαμβανομένων των δραστηριοτήτων ευαισθητοποίησης, της πολιτικής προστασίας και των συστημάτων διαχείρισης</p>		<p>2.2.2.2. ΣυΔΝΑ 15: «Προμήθεια και εγκατάσταση συστήματος άρδευσης σε χώρους πρασίνου του Δήμου Παλαιού Φαλήρου από Δημοτικές Γεωτρήσεις»</p>	<p>RCO75 Στρατηγικές για Ολοκληρωμένη Χωρική Ανάπτυξη που υποστηρίζονται PSR998 Φορείς που συμμετέχουν στη διαμόρφωση της εταιρικής σχέσης</p>

ΑΞΟΝΑΣ ΣΤΡΑΤΗΓΙΚΗΣ	ΕΙΔΙΚΟΣ ΣΤΟΧΟΣ ΣΤΡΑΤΗΓΙΚΗΣ	ΠΕΔΙΑ ΠΑΡΕΜΒΑΣΗΣ ΠΡΟΓΡΑΜΜΑΤΟΣ «ΑΤΤΙΚΗ» 2021-2027	ΠΡΟΒΛΕΠΟΜΕΝΕΣ ΔΡΑΣΕΙΣ	ΠΡΑΞΕΙΣ	ΔΕΙΚΤΕΣ (εκροών και αποτελεσμάτων)
		<p>καταστροφών, των υποδομών και των προσεγγίσεων με βάση το οικοσύστημα)</p> <p>ΠΠ 058</p> <p>Προσαρμογή στα μέτρα για την αντιμετώπιση της κλιματικής αλλαγής και πρόληψη και διαχείριση των κινδύνων που συνδέονται με το κλίμα: πλημμύρες και κατολισθήσεις (συμπεριλαμβανομένων των δραστηριοτήτων ευαισθητοποίησης, της πολιτικής προστασίας και των συστημάτων διαχείρισης καταστροφών, των υποδομών και των προσεγγίσεων με βάση το οικοσύστημα)</p>		<p>2.2.2.3. ΣυΔΝΑ 15: «Έργα διευθέτησης ομβρίων και αξιοποίησης επιφανειακών υδάτων Δήμου Καλλιθέας»</p>	<p>RCO75 Στρατηγικές για Ολοκληρωμένη Χωρική Ανάπτυξη που υποστηρίζονται PSR998 Φορείς που συμμετέχουν στη διαμόρφωση της εταιρικής σχέσης</p>
	<p>ΕΣ 2.3. Αύξηση ανακύκλωσης και επαναχρησιμοποίησης</p>	<p>ΠΠ 067</p> <p>Διαχείριση οικιακών αποβλήτων: μέτρα πρόληψης, ελαχιστοποίησης, διαλογής, επαναχρησιμοποίησης, ανακύκλωσης</p>	<p>2.3.1. ΣυΔΝΑ 8: «Πρόληψη - αξιοποίηση αποβλήτων τροφών στον τομέα της εστίασης»</p>	<p>2.3.1.1. ΣυΔΝΑ 8: «Δράσεις για την πρόληψη – αξιοποίηση αποβλήτων τροφίμων στον τομέα της εστίασης, καθώς και ανάπτυξη εκστρατείας για την ενημέρωση – ευαισθητοποίηση σε θέματα πρόληψης</p>	<p>RCO75 Στρατηγικές για Ολοκληρωμένη Χωρική Ανάπτυξη που υποστηρίζονται PSR998 Φορείς που συμμετέχουν στη διαμόρφωση της εταιρικής σχέσης</p>

ΑΞΟΝΑΣ ΣΤΡΑΤΗΓΙΚΗΣ	ΕΙΔΙΚΟΣ ΣΤΟΧΟΣ ΣΤΡΑΤΗΓΙΚΗΣ	ΠΕΔΙΑ ΠΑΡΕΜΒΑΣΗΣ ΠΡΟΓΡΑΜΜΑΤΟΣ «ΑΤΤΙΚΗ» 2021-2027	ΠΡΟΒΛΕΠΟΜΕΝΕΣ ΔΡΑΣΕΙΣ	ΠΡΑΞΕΙΣ	ΔΕΙΚΤΕΣ (εκροών και αποτελεσμάτων)
				δημιουργίας και διαλογής στην πηγή των βιοαποβλήτων»	
	ΕΣ 2.4. Βελτίωση – ανάδειξη αστικού & πολιτιστικού περιβάλλοντος & ποιότητας ζωής	ΠΠ 079 Προστασία της φύσης και της βιοποικιλότητας, φυσική κληρονομιά και φυσικοί πόροι, πράσινες και γαλάζιες υποδομές	2.4.1. ΣυΔΝΑ 13: «Πράσινες πολιτιστικές διαδρομές»	2.4.1.1. ΣυΔΝΑ 13: «Πράσινη πολιτιστική διαδρομή Δήμου Αλίμου»	RCO75 Στρατηγικές για Ολοκληρωμένη Χωρική Ανάπτυξη που υποστηρίζονται PSR998 Φορείς που συμμετέχουν στη διαμόρφωση της εταιρικής σχέσης
ΠΠ 079 Προστασία της φύσης και της βιοποικιλότητας, φυσική κληρονομιά και φυσικοί πόροι, πράσινες και γαλάζιες υποδομές		2.4.1.2. ΣυΔΝΑ 13: «Πράσινες Πολιτιστικές Διαδρομές με χρήση υλικών φιλικά προς το περιβάλλον και έξυπνου αστικού εξοπλισμού του Δήμου Παλαιού Φαλήρου»		RCO75 Στρατηγικές για Ολοκληρωμένη Χωρική Ανάπτυξη που υποστηρίζονται PSR998 Φορείς που συμμετέχουν στη διαμόρφωση της εταιρικής σχέσης	
ΠΠ 079 Προστασία της φύσης και της βιοποικιλότητας, φυσική κληρονομιά και φυσικοί πόροι, πράσινες και γαλάζιες υποδομές		2.4.1.3. ΣυΔΝΑ 13: «Πράσινη πολιτιστική διαδρομή Δήμου Καλλιθέας»		RCO75 Στρατηγικές για Ολοκληρωμένη Χωρική Ανάπτυξη που υποστηρίζονται PSR998 Φορείς που συμμετέχουν στη διαμόρφωση της εταιρικής σχέσης	
	ΕΣ 2.5. Ενίσχυση της Δια βίου Μάθησης	ΠΠ 045 ²³ Ανακαίνιση για ενεργειακή απόδοση ή μέτρα ενεργειακής απόδοσης σε	2.5.1. ΣυΔΝΑ 21: «ΚΕΑΤ - Δια βίου Μάθηση»	2.5.1.1. ΣυΔΝΑ 21: «ΚΕΑΤ - Δια βίου Μάθηση»	RCO75 Στρατηγικές για Ολοκληρωμένη Χωρική Ανάπτυξη που υποστηρίζονται PSR998 Φορείς που συμμετέχουν στη

²³ Ο Στόχος της Δράσης που αφορά ανακαίνιση κτιρίου για Δια Βίου Μάθηση (ΠΠ 124) είναι να επιτευχθεί κατά μέσο όρο τουλάχιστον μεσαίας κλίμακας ανακαίνιση, όπως ορίζεται στη σύσταση (ΕΕ) 2019/786 της Επιτροπής ή τουλάχιστον 30% μείωση των άμεσων και έμμεσων εκπομπών αερίων θερμοκηπίου, η Δράση συνδέεται με το ΠΠ 045.



ΑΞΟΝΑΣ ΣΤΡΑΤΗΓΙΚΗΣ	ΕΙΔΙΚΟΣ ΣΤΟΧΟΣ ΣΤΡΑΤΗΓΙΚΗΣ	ΠΕΔΙΑ ΠΑΡΕΜΒΑΣΗΣ ΠΡΟΓΡΑΜΜΑΤΟΣ «ΑΤΤΙΚΗ» 2021-2027	ΠΡΟΒΛΕΠΟΜΕΝΕΣ ΔΡΑΣΕΙΣ	ΠΡΑΞΕΙΣ	ΔΕΙΚΤΕΣ (εκροών και αποτελεσμάτων)
		δημόσια υποδομή, επιδεικτικά έργα και υποστηρικτικά μέτρα σε συμμόρφωση προς τα κριτήρια ενεργειακής απόδοσης			διαμόρφωση της εταιρικής σχέσης
3. ΑΞ3 «Πρώθηση επιχειρηματικότητας και απασχόλησης»	ΕΣ 3.1. Βελτίωση της απασχόλησης, μέσω ίδρυσης Επιχειρήσεων	ΠΠ 137 Στήριξη της αυτοαπασχόλησης και της σύστασης νεοφυών επιχειρήσεων	3.1.1. ΣυΔΝΑ 4: «Φυτώρια νέων ιδεών – σχολεία επιχειρηματικότητας»	3.1.1.1. ΣυΔΝΑ 4: «Φυτώρια νέων ιδεών – σχολεία επιχειρηματικότητας»	EECO02 Άνεργοι, συμπεριλαμβανομένων των μακροχρόνια ανέργων EECR05 Συμμετέχοντες που εργάζονται, συμπεριλαμβανομένης της αυτοαπασχόλησης, έξι μήνες μετά τη συμμετοχή τους
	ΕΣ 3.2. Προσαρμογή επιχειρήσεων και εργαζομένων στις αλλαγές	ΠΠ 146 Στήριξη της προσαρμογής των εργαζομένων, των επιχειρήσεων και των επιχειρηματιών στην αλλαγή	3.2.1. ΣυΔΝΑ 9: «Κατάρτιση και πιστοποίηση γνώσεων και δεξιοτήτων εργαζομένων»	3.2.1.1. ΣυΔΝΑ 9: «Κατάρτιση και πιστοποίηση γνώσεων και δεξιοτήτων εργαζομένων»	EECO05 Απασχολούμενοι, συμπεριλαμβανομένων των αυτοαπασχολούμενων EECR03 Συμμετέχοντες που αποκτούν εξειδίκευση αμέσως μετά τη λήξη συμμετοχής τους
	ΕΣ 3.3. Ενίσχυση της πρόσβασης στην απασχόληση για μειονεκτούντα άτομα που βρίσκονται εκτός αγοράς εργασίας	ΠΠ 137 Στήριξη της αυτοαπασχόλησης και της σύστασης νεοφυών επιχειρήσεων	3.3.1. ΣυΔΝΑ 2: «Δράσεις για την βελτίωση της απασχολησιμότητας»	3.3.1.1. ΣυΔΝΑ 2: «Δράσεις για την βελτίωση της απασχολησιμότητας»	EECO02 Άνεργοι, συμπεριλαμβανομένων των μακροχρόνια ανέργων EECR05 Συμμετέχοντες που εργάζονται, συμπεριλαμβανομένης της αυτοαπασχόλησης, έξι μήνες μετά τη συμμετοχή τους
	ΕΣ 3.4. Βελτίωση της ποιότητας ζωής των Ευάλωτων (μεταξύ των οποίων ΑμεΑ) και των Λοιπών	ΠΠ 153 Τρόποι για την ενσωμάτωση και την επανένταξη στην απασχόληση για μειονεκτούντα άτομα	3.4.1. ΣυΔΝΑ 3: «Βελτίωση ικανοτήτων και διαβίωσης των ΑμεΑ»	3.4.1.1. ΣυΔΝΑ 3: «Βελτίωση ικανοτήτων και διαβίωσης των ΑμεΑ»	PSO054 Συμμετέχοντες Αποφυλακισμένοι, Απεξαρτημένοι & Συμμετέχοντες με Αναπηρία EECR05 Συμμετέχοντες που εργάζονται,



ΕΦΔ ΣΥΔΝΑ

ΑΞΟΝΑΣ ΣΤΡΑΤΗΓΙΚΗΣ	ΕΙΔΙΚΟΣ ΣΤΟΧΟΣ ΣΤΡΑΤΗΓΙΚΗΣ	ΠΕΔΙΑ ΠΑΡΕΜΒΑΣΗΣ ΠΡΟΓΡΑΜΜΑΤΟΣ «ΑΤΤΙΚΗ» 2021-2027	ΠΡΟΒΛΕΠΟΜΕΝΕΣ ΔΡΑΣΕΙΣ	ΠΡΑΞΕΙΣ	ΔΕΙΚΤΕΣ (εκροών και αποτελεσμάτων)
	Ομάδων του Πληθυσμού της Περιφέρειας				συμπεριλαμβανομένης της αυτοαπασχόλησης, έξι μήνες μετά τη συμμετοχή τους
	ΕΣ 3.5. Ενίσχυση ίδρυσης και λειτουργίας κοινωνικών επιχειρήσεων	ΠΠ 137 Στήριξη της αυτοαπασχόλησης και της σύστασης νεοφυών επιχειρήσεων	3.5.1. ΣυΔΝΑ 20: «Πρόωθηση της κοινωνικής επιχειρηματικότητας»	3.5.1.1. ΣυΔΝΑ 20: «Πρόωθηση της κοινωνικής επιχειρηματικότητας»	EECO02 Άνεργοι, συμπεριλαμβανομένων των μακροχρόνια ανέργων EECR05 Συμμετέχοντες που εργάζονται, συμπεριλαμβανομένης της αυτοαπασχόλησης, έξι μήνες μετά τη συμμετοχή τους



Με τη συγχρηματοδότηση της Ευρωπαϊκής Ένωσης



5.1.1 Άξονας Στρατηγικής ΑΣ1 «Αναζωογόνηση και εξειδίκευση της οικονομικής λειτουργίας»

Ειδικός Στόχος

ΕΣ 1.1. Ενίσχυση δυνατοτήτων των επιχειρήσεων για καινοτομία τεχνολογιών (και μη)

Παρέμβαση – Δράση 1.1.1. ΣυΔΝΑ 17: «Ανάπτυξη καινοτομικών επιδεικτικών υπηρεσιών»

ΚΩΔΙΚΟΣ & ΤΙΤΛΟΣ ΠΡΑΞΗΣ/ΕΡΓΟΥ	1.1.1.1. ΣυΔΝΑ 17: «Ανάπτυξη καινοτομικών επιδεικτικών υπηρεσιών»
Δικαιούχος	4050917-ΣΥΝΔΕΣΜΟΣ ΔΗΜΩΝ ΝΟΤΙΑΣ ΑΤΤΙΚΗΣ (Συ.Δ.Ν.Α.)
Κύριος Πράξης (Έργου)	4050917-ΣΥΝΔΕΣΜΟΣ ΔΗΜΩΝ ΝΟΤΙΑΣ ΑΤΤΙΚΗΣ (Συ.Δ.Ν.Α.)
Φορέας Λειτουργίας και Συντήρησης	
Περιγραφή Πράξης	<p>Η Δράση στοχεύει στην ανάπτυξη και ενίσχυση «οριζόντιου» χαρακτήρα καινοτομικών υπηρεσιών στήριξης και διάχυσης σε Επιχειρήσεις και Πολίτες, στους Δήμους της Νότιας Αττικής, με στόχο την αναβάθμιση των ικανοτήτων τους, την υποστήριξη της έρευνας (εφαρμοσμένης και πειραματικής), της πειραματικής ανάπτυξης σε επιχειρήσεις, την ενίσχυση πρωτοβουλιών ανάπτυξης ερευνητικών και καινοτομικών προϊόντων, τη δημιουργία συστάδων (clusters) ανάμεσα σε επιχειρήσεις και ερευνητικά κέντρα, στους τομείς της Περιφερειακής Στρατηγικής Έξυπνης Εξειδίκευσης (ΠΣΕΕ), με έμφαση στους τομείς του Πολιτισμού – Τουρισμού και σε συμπληρωματικούς προς αυτούς κλάδους (π.χ. πληροφορική, εφοδιαστική αλυσίδα, κ.α.). Ειδικότερα, θα επιδιωχθεί η δημιουργία μίας «Συνεργατικής Κοινότητα Καινοτομίας ΣΥΔΝΑ» σε σύμπραξη με Ακαδημαϊκά ιδρύματα, Δομές Στήριξης Επιχειρηματικότητας αυτών, ενδεικτικών τεχνοβλαστών από συγκεκριμένα ΑΕΙ, ερευνητικών εργαστηρίων, εκπρόσωπων επιχειρήσεων κ.α. φορέων που θα είναι υπεύθυνοι μέσω μίας συμμετοχικής και δυναμικής διαδικασίας να εξειδικεύουν τις παρεχόμενες υπηρεσίες της ψηφιακής πλατφόρμας. Στο πλαίσιο των υπηρεσιών οριζόντιας ενίσχυσης, στήριξης και διάχυσης της καινοτομίας θα παρέχονται οι ακόλουθες ενδεικτικά επιδεικτικές υπηρεσίες μέσω ανοιχτής ψηφιακής πλατφόρμας, μέσω της οποίας θα δίδεται η δυνατότητα στις επιχειρήσεις της Νότιας Αττικής, χωρίς οικονομικά ή άλλα ανταλλάγματα, να:</p> <ul style="list-style-type: none"> • Τεκμηριώνουν, αξιοποιούν και εξατομικεύουν ψηφιακά εργαλεία και καλές πρακτικές (best practices) για την επιχειρηματική τους δραστηριότητα σε σχέση με την υιοθέτηση καινοτομιών και ερευνητικών αποτελεσμάτων (με έμφαση στον τουρισμό και τον πολιτισμό και σε συμπληρωματικούς προς αυτούς κλάδους π.χ. πληροφορική, εφοδιαστική αλυσίδα, κ.α.) • Έχουν ανοιχτή πρόσβαση στην επιδεικτική χρήση προηγμένων πληροφοριών (μέσω κατάλληλων διεθνών βάσεων δεδομένων) και εργαλείων, με στόχο τη βελτίωση



	<p>των ικανοτήτων των επιχειρήσεων σε θέματα έρευνας και καινοτομίας στους τομείς του Πολιτισμού και του Τουρισμού και σε συμπληρωματικούς προς αυτούς κλάδους (π.χ. πληροφορική, εφοδιαστική αλυσίδα, κ.α.)</p> <ul style="list-style-type: none"> • Έχουν τη δυνατότητα ανάπτυξης συμπράξεων και συνεργειών μεταξύ επιχειρήσεων και ερευνητικών κέντρων, την υποστήριξη της δικτύωσης, την προώθηση της αριστείας και της ενημέρωσης / ευαισθητοποίησης επιχειρήσεων • Έχουν την ανάπτυξη ειδικών εργαλείων και ανοιχτών μηχανισμών διαχείρισης της καινοτομίας, προτύπων και υπηρεσιών καθοδήγησης, στήριξης, ενημέρωσης και ενδυνάμωσης της ικανότητας (capacity building) των επιχειρηματιών, για τη παροχή υποστήριξης για τη κατοχύρωση δικαιωμάτων βιομηχανικής ιδιοκτησίας και την κατοχύρωση σημάτων • Συστήματα και εργαλεία μέτρησης και ποσοτικοποίησης της καινοτομίας στις επιχειρήσεις • Εργαλεία και συστήματα πιλοτικής οπτικοποίησης καινοτομιών στους τομείς του Πολιτισμού και του Τουρισμού και σε συμπληρωματικούς προς αυτούς κλάδους (π.χ. πληροφορική, εφοδιαστική αλυσίδα, κ.α.) <p>Αφετέρου, η πραγματοποίηση δράσεων και «ανοιχτών» υπηρεσιών ενημέρωσης, και επίδειξης που επιτρέπουν τη διάδοση, την αποδοχή και τον έλεγχο των καινοτομιών σε πραγματικό περιβάλλον. Στο πλαίσιο αυτό θα διατίθενται δωρεάν μέσω της ψηφιακής πλατφόρμας της Δράσης, εργαλεία στοιχεία που αφορούν την έρευνα και την καινοτομία, online ειδικές μελέτες και online πληροφορίες κ.α.</p> <p>Οι υπηρεσίες της Δράσης θα παρέχονται δωρεάν σε οποιαδήποτε αγορά και όλοι οι δυνητικοί χρήστες θα λαμβάνουν τις ίδιες υπηρεσίες, χωρίς διάκριση. Συνεπώς, τόσο κατά τον σχεδιασμό της Δράσης, όσο και κατά την υλοποίησή της, διασφαλίζεται ότι δεν υπάρχει επιλεκτική μεταχείριση κανενός ενδιαφερόμενου, καμίας επιχείρησης ή κλάδου επιχειρήσεων, εφόσον η δράση καλύπτει το σύνολο των επιχειρήσεων, ανεξαρτήτως επιχείρησης ή κλάδου παραγωγής, τα αποτελέσματα δε και οι μέθοδοι θα είναι «ανοιχτά» προς χρήση σε κάθε ενδιαφερόμενο ανεξαρτήτως χωροθέτησης.</p> <p>Η Δράση θα υλοποιηθεί με προσφυγή σε εξωτερικό Ανάδοχο μέσω ανοιχτών διαγωνιστικών διαδικασιών σύναψης δημοσίων συμβάσεων, που θα πρέπει να διαθέτει κατάλληλη ομάδα έργου με εμπειρία στην υλοποίηση ανάλογων έργων, χωρίς να παρακρατηθούν από τον Δικαιούχο πόροι δημόσιας δαπάνης και θα έχει χρονική διάρκεια υλοποίησης μέχρι την περίοδο ολοκλήρωσης του τρέχοντος Επιχειρησιακού Προγράμματος.</p> <p>Επισημαίνεται ότι ο Δικαιούχος κατά τον σχεδιασμό της πρότασης όσο και στο στάδιο της δημοπράτησης του κυρίως έργου, πρέπει να διασφαλίζει ότι δεν θα προκύπτει επικάλυψη μεταξύ του μείγματος των προτεινόμενων υπηρεσιών κάθε μορφής, με άλλες δράσεις που υλοποιούνται στο πλαίσιο της ΟΧΕ ΒΑΑ Συ.Δ.Ν.Α. Αντίστοιχα, οι ψηφιακές / ηλεκτρονικές υπηρεσίες, τα συστήματα και εργαλεία που θα αναπτυχθούν ή θα απαιτηθούν από τον Ανάδοχο πρέπει να είναι</p>
--	--

	<p>συμπληρωματικά με ανάλογες δράσεις της ΟΧΕ ΒΑΑ Συ.Δ.Ν.Α.</p> <p>Στο πλαίσιο της δράσης προβλέπεται σχεδιασμός, ανάπτυξη, παραμετροποίηση και θέση σε λειτουργία ηλεκτρονικής πλατφόρμας και ψηφιακά εργαλεία που θα αξιοποιηθούν για την κυρίως παροχή των υποστηρικτικών συμβουλευτικών υπηρεσιών διάχυσης και αξιοποίησης της καινοτομίας, με ψηφιακά μέσα.</p> <p>Σημειώνεται ότι πριν από την έκδοση της σχετικής Πρόσκλησης, αυτή θα σταλεί για γνωμοδότηση στην αρμόδια Ειδική Υπηρεσία Κρατικών Ενισχύσεων (ΕΥΚΕ), καθώς επίσης και στη Γενική Γραμματεία Ψηφιακής Διακυβέρνησης και Απλούστευσης Διαδικασιών του Υπ. Ψηφιακής Διακυβέρνησης.</p>
<p>Προϋπολογισμός</p>	<p>Υποέργο 1: Σύμβουλος Υποστήριξης για την υλοποίηση της Πράξης (ΣυΔΝΑ 17) 37.200,00 €</p> <p>Υποέργο 2: Ανάπτυξη καινοτομικών επιδεικτικών υπηρεσιών</p> <p>Προϋπολογισμός 1.100.040,00€</p> <p>Συνολικός Προϋπολογισμός: 1.137.240,00 €</p>
<p>Σκοπιμότητα – Αναγκαιότητα / Συμβατότητα ή Συνέργεια με ειδικές στρατηγικές / σχέδια και πολιτικές</p>	<p>Η παρέμβαση εντάσσεται στην ευρύτερη στρατηγική της ΟΧΕ των Δήμων Καλλιθέας, Παλαιού Φαλήρου και Αλίμου σε ένα πλαίσιο πολιτικών και πρωτοβουλιών των τριών Δήμων για την υποστήριξη των επιχειρήσεων της περιοχής προκειμένου να προσαρμοστούν στις νέες αναπτυξιακές κατευθύνσεις με στόχο τη βελτίωση της λειτουργίας τους, την ανάπτυξή τους και την ενίσχυση της ανταγωνιστικότητάς τους και της ικανότητάς τους να καινοτομούν.</p> <p>Οι τρεις Δήμοι μέσω της δράσης θα παρέχουν με έναν ευέλικτο και δυναμικό τρόπο σύγχρονες υπηρεσίες επιχειρηματικής υποστήριξης στη νεοφυή επιχειρηματικότητα σε οικονομικούς κλάδους, που αποτελούν ανταγωνιστικό πλεονέκτημα για την ευρύτερη περιοχή και την τοπική οικονομία.</p> <p>Στόχος της δράσης με τίτλο Πράξης «Ανάπτυξη καινοτομικών επιδεικτικών υπηρεσιών» είναι η ανάπτυξη και ενίσχυση «οριζόντιου» χαρακτήρα καινοτομικών υπηρεσιών στήριξης και διάχυσης σε Επιχειρήσεις και Πολίτες, στους Δήμους της Νότιας Αττικής, με στόχο την αναβάθμιση των ικανοτήτων τους, την υποστήριξη της έρευνας (εφαρμοσμένης και πειραματικής), της πειραματικής ανάπτυξης σε επιχειρήσεις, την ενίσχυση πρωτοβουλιών ανάπτυξης ερευνητικών και καινοτομικών προϊόντων, τη δημιουργία συστάδων (clusters) ανάμεσα σε επιχειρήσεις και ερευνητικά κέντρα στους τομείς της Περιφερειακής Στρατηγικής Έξυπνης Εξειδίκευσης με έμφαση στους τομείς Πολιτισμού - Τουρισμού και σε συμπληρωματικούς προς αυτούς κλάδους (πχ. Πληροφορική, εφοδιαστική αλυσίδα, κ.α.). Στο πλαίσιο των υπηρεσιών οριζόντιας ενίσχυσης, στήριξης και διάχυσης της καινοτομίας θα παρέχονται επιδεικτικές υπηρεσίες μέσω ανοιχτής ψηφιακής πλατφόρμας που θα παρέχουν δυνατότητες στις επιχειρήσεις της Νότιας Αττικής, όπως αυτές περιγράφονται στη Πρόσκληση.</p> <p>Τα επιδιωκόμενα αποτελέσματα της δράσης αφορούν στην εξέλιξη της επιχειρηματικής δραστηριότητας μέσω καινοτομικών επιδεικτικών υπηρεσιών με έμφαση στους τομείς Πολιτισμού-</p>



	<p>Τουρισμού και συμπληρωματικούς προς αυτούς κλάδους.</p> <p>Στο πλαίσιο αυτό η προτεινόμενη Πράξη διαμορφώνει τις προϋποθέσεις για ανάπτυξη και επιχειρηματική δικτύωση των επιχειρήσεων και την ενίσχυση της τοπικής οικονομίας, έτσι ώστε να υπάρχει πρόσφορο έδαφος για τη δημιουργία νέων θέσεων εργασίας, ενώ παράλληλα ενισχύει τη δυνατότητα προσέλκυσης επενδύσεων στην περιοχή.</p>
Συμβολή στους στόχους της Στρατηγικής	<p>Η Πράξη θα συμβάλλει ουσιαστικά στην επίτευξη του συνόλου των στόχων και δεικτών της πρόσκλησης. Ειδικότερα, ο μηχανισμός παροχής ολοκληρωμένων υπηρεσιών υποστήριξης της νεοφυούς επιχειρηματικότητας στους Δήμους της Νότιας Αττικής θα εξακολουθήσει να λειτουργεί και μετά το πέρας του έργου σαν ένα μόνιμο μέσο στρατηγικής πληροφόρησης, ενημέρωσης και υποστήριξης της νεοφυούς επιχειρηματικότητας στους τομείς του Πολιτισμού-Τουρισμού και τους συμπληρωματικούς με αυτούς κλάδους. Ο αριθμός των επιχειρήσεων που θα λάβουν μη οικονομική στήριξη από την Πράξη αναμένεται να υπερβεί τους στόχους της πρόσκλησης.</p> <p>Λαμβάνοντας υπόψη ότι ένα μεγάλο μέρος του πληροφοριακού υλικού του έργου θα είναι διαθέσιμα σε κάθε ενδιαφερόμενη επιχείρηση ανεξαρτήτως χωροθέτησης, τα οφέλη αναμένεται να είναι πολύ περισσότερα και εκτός των πλαισίων των Δήμων Καλλιθέας, Παλαιού Φαλήρου και Αλίμου.</p> <p>Στο πλαίσιο αυτό η συμβολή της πράξης στην τοπική οικονομία αλλά και ευρύτερα στην αύξηση των νέων θέσεων εργασίας θα είναι σημαντική.</p>
Πεδία Παρέμβασης Προγράμματος «Αττική» 2021-2027	026 - Στήριξη συνεργατικών σχηματισμών καινοτομίας, μεταξύ άλλων μεταξύ επιχειρήσεων, ερευνητικών οργανισμών και δημόσιων αρχών και επιχειρηματικών δικτύων που ωφελούν κατά κύριο λόγο τις ΜΜΕ
Άλλη πηγή χρηματοδότησης (εκτός Προγράμματος «Αττική» 2021-2027)	
Ποσοτικοί Δείκτες φυσικού αντικείμενου Δράσης (Δείκτες Εκροών) & Τιμές στόχος 2029	RC075 Στρατηγικές για ολοκληρωμένη χωρική ανάπτυξη που υποστηρίζονται – Τιμή στόχος 1
Ποσοτικοί Δείκτες αποτελεσμάτων Δράσης (Δείκτες Αποτελεσμάτων) & Τιμές στόχος 2029	PSR998 Φορείς που συμμετέχουν στη διαμόρφωση της εταιρικής σχέσης – Τιμή στόχος 3
Συμπληρωματικότητα με άλλες Παρεμβάσεις / Πράξεις	Δρα συμπληρωματικά με όλες τις παρεμβάσεις με την έννοια ότι στο προτεινόμενο μείγμα παρεμβάσεων, όλες οι επιμέρους κατηγορίες παρέμβασης δρουν συμπληρωματικά για την ενίσχυση της



	<p>λειτουργίας και της ακτίνας επιρροής του μητροπολιτικού πόλου.</p> <p>Επισημαίνεται ότι ο Δικαιούχος κατά τον σχεδιασμό της πρότασης όσο και στο στάδιο της δημοπράτησης του κυρίως έργου, πρέπει να διασφαλίζει ότι δεν θα προκύπτει επικάλυψη μεταξύ του μείγματος των προτεινόμενων υπηρεσιών κάθε μορφής, με άλλες δράσεις που υλοποιούνται στο πλαίσιο της ΟΧΕ ΒΑΑ Συ.Δ.Ν.Α. Αντίστοιχα, οι ψηφιακές / ηλεκτρονικές υπηρεσίες, τα συστήματα και εργαλεία που θα αναπτυχθούν ή θα απαιτηθούν από τον Ανάδοχο πρέπει να είναι συμπληρωματικά με ανάλογες δράσεις της ΟΧΕ ΒΑΑ Συ.Δ.Ν.Α.</p>
Τρόπος Ανάθεσης / Εκτέλεσης (αναφορά στο Θεσμικό πλαίσιο)	<p>Υποέργο 1: Σύμβουλος Υποστήριξης για την υλοποίηση της Πράξης (ΣυΔΝΑ 17) 37.200,00 € (άρθρο 118 Ν. 4412/2016 - απευθείας ανάθεσης)</p> <p>ΥΠΟΕΡΓΟ 2: Ανάπτυξη καινοτομικών επιδεικτικών υπηρεσιών</p> <p>Προϋπολογισμός 1.100.040,00 € (ΔΙΑΓΩΝΙΣΜΟΣ ΑΝΩ ΤΩΝ ΟΡΙΩΝ Ν. 4412/2016)</p> <p>Συνολικός Προϋπολογισμός: 1.137.240,00 €</p>
Τεκμηρίωση της Διασφάλισης Λειτουργίας	
Ωριμότητα υλοποίησης	<p>Ιδιοκτησία γης/οικοπέδου/κτιρίου ΝΑΙ <input type="checkbox"/> ΟΧΙ <input type="checkbox"/> Δεν απαιτείται <input checked="" type="checkbox"/></p>
	<p>Έχουν εκπονηθεί όλες οι μελέτες και έχουν εκδοθεί όλες οι απαραίτητες εγκρίσεις/βεβαιώσεις/άδειες για την υλοποίηση της Δράσης; ΝΑΙ <input checked="" type="checkbox"/> ΟΧΙ <input type="checkbox"/></p>
Χρονοπρογραμματισμός Υλοποίησης	<p>Έναρξη Δράσης: 04-12-2023</p> <p>Λήξη Δράσης: 03-12-2024 (εκτίμηση)</p>
Προαπαιτούμενα - Περιορισμοί	Δεν υπάρχουν προαπαιτούμενες ενέργειες ή περιορισμοί

Παρέμβαση – Δράση 1.1.2. & 1.4.1. ΣυΔΝΑ 7: «Κέντρο Στήριξης Επιχειρηματικότητας»

ΚΩΔΙΚΟΣ & ΤΙΤΛΟΣ ΠΡΑΞΗΣ/ΕΡΓΟΥ	1.1.2.1. & 1.4.1.1. ΣυΔΝΑ 7: «Κέντρο Στήριξης Επιχειρηματικότητας»
Δικαιούχος	4050917-ΣΥΝΔΕΣΜΟΣ ΔΗΜΩΝ ΝΟΤΙΑΣ ΑΤΤΙΚΗΣ (Συ.Δ.Ν.Α.)
Κύριος Πράξης (Έργου)	4050917-ΣΥΝΔΕΣΜΟΣ ΔΗΜΩΝ ΝΟΤΙΑΣ ΑΤΤΙΚΗΣ (Συ.Δ.Ν.Α.)
Φορέας Λειτουργίας και Συντήρησης	
Περιγραφή Πράξης	Η δράση αφορά στην ανάπτυξη και λειτουργία Κέντρου Στήριξης



Επιχειρηματικότητας των Δήμων Καλλιθέας, Παλαιού Φαλήρου και Αλίμου.

Αντικείμενο Υποέργου 1: «Σύμβουλος Υποστήριξης για την υλοποίηση της Πράξης»

Το Υποέργο 1 περιλαμβάνει τις ενέργειες για τον Σχεδιασμό, τον Συντονισμό, τη Διαχείριση και την Υλοποίηση τόσο του Φυσικού όσο και του Οικονομικού Αντικειμένου της προτεινόμενης Πράξης. Ήτοι σχεδιασμός και υποβολή των τευχών δημοπράτησης, αναλυτική συνδρομή στις ανάγκες εκτέλεσης των υποέργων της Πράξης, συμβολή στην διαδικασία αξιολόγησης και παραλαβής των παραδοτέων των αναδόχων, καθώς και παροχή πάσης φύσεως τεχνικής βοήθειας σε όλη τη διάρκεια της υλοποίησης της πράξης μέχρι και την ολοκλήρωση της.

Αντικείμενο Υποέργου 2: «Κέντρο Στήριξης Επιχειρηματικότητας Δήμων Νότιας Αττικής»

Το Κέντρο Στήριξης Επιχειρηματικότητας θα αποτελέσει έναν τοπικό μηχανισμό στρατηγικής υποστήριξης της επιχειρηματικότητας των τριών δήμων. Στο πλαίσιο αυτό, θα παρέχει υποστήριξη των υφιστάμενων και υπό σύσταση επιχειρήσεων των Δήμων Καλλιθέας, Παλαιού Φαλήρου και Αλίμου. Το έργο θα υλοποιηθεί μέσω δημόσιας σύμβασης από εξωτερικό Ανάδοχο που θα επιλεγεί με διαγωνιστική διαδικασία σύμφωνα με την ισχύουσα νομοθεσία.

Το μέρος της προτεινόμενης δράσης που αφορά στον συγκεκριμένο Ειδικό Στόχο θα αφορά σε παροχή οριζόντιων προς το σύνολο των επιχειρήσεων και δυνητικών επενδυτών και θα περιλαμβάνει ενδεικτικά τα ακόλουθα:

Το Κέντρο θα λειτουργήσει ως τοπικός φορέας συγκέντρωσης και αποκωδικοποίησης πληροφορίας και διάχυσης σε επιχειρήσεις και δυνητικούς επενδυτές. Η πρόσβαση στο Κέντρο και στην παρεχόμενη πληροφόρηση θα είναι ελεύθερη για κάθε επιχείρηση ή δυνητικό επενδυτή, χωρίς προϋποθέσεις και χωρίς να προηγείται κάποια αξιολόγηση.

Η βασική λειτουργία του Κέντρου Στήριξης Επιχειρηματικότητας θα είναι παροχή οριζόντιας υποστήριξης στις επιχειρήσεις που δραστηριοποιούνται ή προτίθενται να δραστηριοποιηθούν στην περιοχή της ΟΧΕ και τους τρεις Δήμους Καλλιθέας, Παλαιού Φαλήρου και Αλίμου παρέχοντας υπηρεσίες πληροφόρησης σε σειρά θεμάτων κρίσιμων όπως:

- (i) Ανάπτυξη βασικών υποδομών και εργαλείων υποστήριξης
- (ii) Παροχή οριζόντιων υπηρεσιών υποστήριξης
- (iii) Υλοποίηση δράσεων επιχειρηματικής ανακάλυψης
- (iv) Υλοποίηση δράσεων επιχειρηματικού και περιβαλλοντικού mentoring

Το δεύτερο μέρος της δράσης που εξυπηρετεί στον συγκεκριμένο Ειδικό Στόχο αφορά σε παροχή συμβουλευτικών υπηρεσιών που εστιάζουν στην ενδυνάμωση των επιχειρήσεων προκειμένου να αναβαθμίσουν τη λειτουργία τους ή να αξιοποιήσουν νέες ιδέες. Η υποστήριξη αφορά παροχή εξειδικευμένων συμβουλευτικών υπηρεσιών οι οποίες παρέχονται στο πλαίσιο του Κανονισμού 1407/2013 «σχετικά με την εφαρμογή των άρθρων 107 και 108 της



	<p>Συνθήκης για τη λειτουργία της Ευρωπαϊκής Ένωσης στις ενισχύσεις ήσσονος σημασίας» (de minimis). Οι εν λόγω υπηρεσίες ενδεικτικά περιλαμβάνουν:</p> <p>Ένα ολοκληρωμένο πλέγμα δράσεων υποστήριξης που εστιάζει στην ενδυνάμωση των επιχειρήσεων προκειμένου να βελτιώσουν και να αναβαθμίσουν την λειτουργία τους ή να αξιοποιήσουν νέες ιδέες. Η υποστήριξη αφορά στην παροχή εξειδικευμένων συμβουλευτικών υπηρεσιών ιδίως στους σημαντικούς κλάδους για την τοπική οικονομία.</p> <p>Οι εν λόγω υπηρεσίες θα παρέχονται κατόπιν πρόσκλησης και θα περιλαμβάνουν τη διάγνωση των αναγκών, εξατομικευμένη συμβουλευτική υποστήριξη και υποστήριξη σε θέματα χρηματοδότησης και δικτύωσης.</p> <p>Όσον αφορά στο τρίτο μέρος της δράσης που εξυπηρετεί τον Ειδικό Στόχο 3.d.1 θα αφορά στην ανάπτυξη ενός μηχανισμού στρατηγικής υποστήριξης της επιχειρηματικότητας και προβολής και προώθησης της εξωστρέφειας της τοπικής οικονομίας και ενδεικτικά θα περιλαμβάνει τα εξής:</p> <ul style="list-style-type: none"> (i) Παρακολούθηση της επιχειρηματικότητας στους Δήμους Καλλιθέας, Παλαιού Φαλήρου και Αλίμου και υποστήριξη των τριών δήμων σε θέματα στρατηγικής για την επιχειρηματικότητα (ii) Προώθηση της εξωστρέφειας της τοπικής οικονομίας (iii) Δράσεις δημοσιότητας και προβολής
Προϋπολογισμός	<p>Υποέργο 1: ΣΥΜΒΟΥΛΟΣ ΥΠΟΣΤΗΡΙΞΗΣ ΓΙΑ ΤΗΝ ΥΛΟΠΟΙΗΣΗ ΤΟΥ ΕΡΓΟΥ 24.180,00 €</p> <p>Υποέργο 2: ΚΕΝΤΡΟ ΣΤΗΡΙΞΗΣ ΤΗΣ ΕΠΙΧΕΙΡΗΜΑΤΙΚΟΤΗΤΑΣ ΔΗΜΩΝ ΝΟΤΙΑΣ ΑΤΤΙΚΗΣ</p> <p>Προϋπολογισμός 4.172.217,61 € (773.760,00 € + 3.398.457,61 €)</p> <p>Υποέργο 3: ΜΗΧΑΝΙΣΜΟΣ ΥΠΟΣΤΗΡΙΞΗΣ ΚΑΙ ΠΡΟΩΘΗΣΗΣ ΤΗΣ ΕΠΙΧΕΙΡΗΜΑΤΙΚΟΤΗΤΑΣ ΔΗΜΩΝ ΝΟΤΙΑΣ ΑΤΤΙΚΗΣ</p> <p>Προϋπολογισμός 1.507.362,39 €</p> <p>Συνολικός Προϋπολογισμός: 5.703.760,00 €</p>
Σκοπιμότητα – Αναγκαιότητα / Συμβατότητα ή Συνέργεια με ειδικές στρατηγικές / σχέδια και πολιτικές	<p>Η παρέμβαση εντάσσεται στην ευρύτερη στρατηγική της ΟΧΕ των Δήμων Καλλιθέας, Παλαιού Φαλήρου και Αλίμου σε ένα πλαίσιο πολιτικών και πρωτοβουλιών των τριών Δήμων για την υποστήριξη των επιχειρήσεων της περιοχής προκειμένου να προσαρμοστούν στις νέες αναπτυξιακές κατευθύνσεις με στόχο τη βελτίωση της λειτουργίας τους, την ανάπτυξή τους και την ενίσχυση της ανταγωνιστικότητάς τους.</p> <p>Οι τρεις Δήμοι μέσω της δράσης θα αναπτύξουν ένα μηχανισμό μέσω του οποίου θα παρακολουθούν την κατάσταση της τοπικής οικονομίας, τις εξελίξεις και τάσεις της αγοράς και ειδικότερων κλάδων σημαντικών για την περιοχή, ώστε να προσαρμόζουν ανάλογα την στρατηγική τους για τη στήριξη της επιχειρηματικότητας και της τοπικής οικονομίας.</p> <p>Με την προτεινόμενη πράξη επιδιώκεται η αντιμετώπιση των προβλημάτων και των προκλήσεων που αντιμετωπίζει το</p>



	<p>επιχειρηματικό περιβάλλον των τριών Δήμων. Παρέχεται υποστήριξη του συνόλου των επιχειρήσεων μέσω οριζόντιων ενεργειών αλλά και στοχευμένες συμβουλευτικές υπηρεσίες προστιθέμενης αξίας σε επιχειρήσεις για τις οποίες κατόπιν αξιολόγησης και διάγνωσης αναγκών θα κριθεί ότι οι εν λόγω υπηρεσίες θα συμβάλλουν ουσιαστικά στην ανάπτυξή τους.</p> <p>Στο πλαίσιο αυτό η προτεινόμενη πράξη διαμορφώνει τις προϋποθέσεις για ανάπτυξη και εξωστρέφεια των επιχειρήσεων και ενίσχυση της τοπικής οικονομίας, έτσι ώστε να υπάρχει πρόσφορο έδαφος για δημιουργία νέων θέσεων εργασίας, ενώ παράλληλα ενισχύει τη δυνατότητα προσέλκυσης επενδύσεων στην περιοχή.</p> <p>Η παρέμβαση στηρίζεται σε μεταφορά καλών πρακτικών από άλλες πόλεις όπου η Τοπική Αυτοδιοίκηση, σε συνεργασία με τους αρμόδιους κεντρικούς φορείς, διαδραματίζει σημαντικό ρόλο στη διαμόρφωση ενός φιλικού περιβάλλοντος προς την επιχειρηματικότητα, αναλαμβάνοντας τον ρόλο του διευκολυντή ως προς την παροχή πληροφόρησης και υποστήριξης προς τις επιχειρήσεις και τους δυνητικούς επενδυτές.</p>
<p>Συμβολή στους στόχους της Στρατηγικής</p>	<p>Η Πράξη θα συμβάλλει ουσιαστικά στην επίτευξη του συνόλου των στόχων και δεικτών της πρόσκλησης. Ειδικότερα, το Κέντρο Στήριξης της Επιχειρηματικότητας θα αποτελέσει ένα μόνιμο μηχανισμό στρατηγικής πληροφόρησης, ενημέρωσης και υποστήριξης των επιχειρήσεων, ενώ ο αριθμός των επιχειρήσεων που θα λάβουν μη οικονομική στήριξη από το Κέντρο Στήριξης Επιχειρηματικότητας θα υπερβεί τους στόχους της πρόσκλησης.</p> <p>Λαμβάνοντας υπόψη ότι σχεδόν το σύνολο της πληροφορίας και των εργαλείων που θα αναπτυχθούν καθώς και τα αποτελέσματα των μελετών θα είναι διαθέσιμα και μέσω της διαδικτυακής πύλης της δράσης άρα στη διάθεση κάθε επιχείρησης, τα οφέλη θα είναι πολύ περισσότερα και εκτός των πλαισίων των Δήμων Καλλιθέας, Παλαιού Φαλήρου και Αλίμου.</p> <p>Στο πλαίσιο αυτό η συμβολή της Πράξης στην τοπική οικονομία αλλά και ευρύτερα με στην ίδρυση νέων θέσεων εργασίας και την αύξηση της αξίας των εξαγωγών, θα είναι σημαντική.</p>
<p>Πεδία Παρέμβασης Προγράμματος «Αττική» 2021-2027</p>	<p>024 – Προηγμένες υποστηρικτικές υπηρεσίες για ΜΜΕ και ομίλους ΜΜΕ (συμπεριλαμβανομένων των υπηρεσιών διαχείρισης, μάρκετινγκ και σχεδιασμού)</p> <p>026 - Στήριξη συνεργατικών σχηματισμών καινοτομίας, μεταξύ άλλων μεταξύ επιχειρήσεων, ερευνητικών οργανισμών και δημόσιων αρχών και επιχειρηματικών δικτύων που ωφελούν κατά κύριο λόγο τις ΜΜΕ</p>
<p>Άλλη πηγή χρηματοδότησης (εκτός Προγράμματος «Αττική» 2021-2027)</p>	
<p>Ποσοτικοί Δείκτες φυσικού αντικείμενου Δράσης (Δείκτες Εκροών) & Τιμές στόχος</p>	<p>RC075 Στρατηγικές για ολοκληρωμένη χωρική ανάπτυξη που υποστηρίζονται – Τιμή στόχος 1</p>



2029	
Ποσοτικοί Δείκτες αποτελεσμάτων Δράσης (Δείκτες Αποτελεσμάτων) & Τιμές στόχος 2029	PSR998 Φορείς που συμμετέχουν στη διαμόρφωση της εταιρικής σχέσης – Τιμή στόχος 3
Συμπληρωματικότητα με άλλες Παρεμβάσεις / Πράξεις	Δρα συμπληρωματικά με όλες τις παρεμβάσεις με την έννοια ότι στο προτεινόμενο μείγμα παρεμβάσεων, όλες οι επιμέρους κατηγορίες παρέμβασης δρουν συμπληρωματικά για την ενίσχυση της λειτουργίας και της ακτίνας επιρροής του μητροπολιτικού πόλου.
Τρόπος Ανάθεσης / Εκτέλεσης (αναφορά στο Θεσμικό πλαίσιο)	Υπόεργο 1: ΣΥΜΒΟΥΛΟΣ ΥΠΟΣΤΗΡΙΞΗΣ ΓΙΑ ΤΗΝ ΥΛΟΠΟΙΗΣΗ ΤΟΥ ΕΡΓΟΥ 24.180,00 € (ΑΡΘΡΟ 118 Ν. 4412/2016 - ΑΠΕΥΘΕΙΑΣ ΑΝΑΘΕΣΗΣ) Υπόεργο 2: ΚΕΝΤΡΟ ΣΤΗΡΙΞΗΣ ΤΗΣ ΕΠΙΧΕΙΡΗΜΑΤΙΚΟΤΗΤΑΣ ΔΗΜΩΝ ΝΟΤΙΑΣ ΑΤΤΙΚΗΣ Προϋπολογισμός 4.172.217,61 € (773.760,00 € + 3.398.457,61 €) (ΔΙΑΓΩΝΙΣΜΟΣ ΑΝΩ ΤΩΝ ΟΡΙΩΝ Ν. 4412/2016) Υπόεργο 3: ΜΗΧΑΝΙΣΜΟΣ ΥΠΟΣΤΗΡΙΞΗΣ ΚΑΙ ΠΡΟΩΘΗΣΗΣ ΤΗΣ ΕΠΙΧΕΙΡΗΜΑΤΙΚΟΤΗΤΑΣ ΔΗΜΩΝ ΝΟΤΙΑΣ ΑΤΤΙΚΗΣ Προϋπολογισμός 1.507.362,39 € (ΔΙΑΓΩΝΙΣΜΟΣ ΑΝΩ ΤΩΝ ΟΡΙΩΝ Ν. 4412/2016) Συνολικός Προϋπολογισμός: 5.703.760,00 €
Τεκμηρίωση της Διασφάλισης Λειτουργίας	
Ωριμότητα υλοποίησης	Ιδιοκτησία γης/οικοπέδου/κτιρίου ΝΑΙ <input type="checkbox"/> ΟΧΙ <input type="checkbox"/> Δεν απαιτείται <input checked="" type="checkbox"/>
	Έχουν εκπονηθεί όλες οι μελέτες και έχουν εκδοθεί όλες οι απαραίτητες εγκρίσεις/βεβαιώσεις/άδειες για την υλοποίηση της Δράσης; ΝΑΙ <input checked="" type="checkbox"/> ΟΧΙ <input type="checkbox"/>
Χρονοπρογραμματισμός Υλοποίησης	Έναρξη Δράσης: 13-11-2020 Λήξη Δράσης: 31-12-2023 (εκτίμηση)
Προαπαιτούμενα - Περιορισμοί	Δεν υπάρχουν προαπαιτούμενες ενέργειες ή περιορισμοί

Ειδικός Στόχος
ΕΣ 1.2. Αύξηση χρήσης ΤΠΕ στις ΜΜΕ



Παρέμβαση – Δράση 1.2.1. ΣυΔΝΑ 18: «Ανοικτές και οριζόντιες ψηφιακές υπηρεσίες και εφαρμογές ΤΠΕ για τις επιχειρήσεις»

ΚΩΔΙΚΟΣ & ΤΙΤΛΟΣ ΠΡΑΞΗΣ/ΕΡΓΟΥ	1.2.1.1. ΣυΔΝΑ 18: «Ανοικτές και οριζόντιες ψηφιακές υπηρεσίες και εφαρμογές ΤΠΕ για τις επιχειρήσεις»
Δικαιούχος	4050917-ΣΥΝΔΕΣΜΟΣ ΔΗΜΩΝ ΝΟΤΙΑΣ ΑΤΤΙΚΗΣ (Συ.Δ.Ν.Α.)
Κύριος Πράξης (Έργου)	4050917-ΣΥΝΔΕΣΜΟΣ ΔΗΜΩΝ ΝΟΤΙΑΣ ΑΤΤΙΚΗΣ (Συ.Δ.Ν.Α.)
Φορέας Λειτουργίας και Συντήρησης	
Περιγραφή Πράξης	<p>Η Δράση στοχεύει στην ανάπτυξη και ενίσχυση «οριζόντιου» χαρακτήρα τεχνολογικών υπηρεσιών ΤΠΕ προς όλες τις επιχειρήσεις στην Περιοχή Παρέμβασης.</p> <p>Στο πλαίσιο των υπηρεσιών οριζόντιας ενίσχυσης, στήριξης και διάχυσης της τεχνολογίας στη Νότια Αττική θα παρέχονται οι ακόλουθες επιδεικτικές υπηρεσίες μέσω της λειτουργίας ανοικτής ψηφιακής πλατφόρμας, σε συνεργασία με ειδικούς συμβούλους – εμπειρογνώμονες. Οι παρεχόμενες υπηρεσίες θα προσφέρονται ηλεκτρονικά και εξ αποστάσεως, κάνοντας χρήση της ψηφιακής πλατφόρμας, προσφέροντας τη δυνατότητα στις επιχειρήσεις της Νότιας Αττικής, χωρίς οικονομικά ή άλλα ανταλλάγματα, για τα παρακάτω:</p> <p>Στήριξη των επιχειρήσεων (νέων ή υφιστάμενων) για την παραγωγή, προμήθεια και τη χρήση ενδοεπιχειρησιακών τεχνολογικών λύσεων (υποστήριξη των Επιχειρήσεων για την ενίσχυση της λειτουργικότητας και της βιωσιμότητάς τους, με την χρήση των ΤΠΕ). Θα δίνεται η δυνατότητα μέσω τηλεδιασκέψεων ή ψηφιακών συνεργατικών εργαλείων να συζητηθούν θέματα που σχετίζονται μεταξύ άλλων με τις ψηφιακές υπογραφές και τα οφέλη τους για την επιχείρηση, επιχειρηματικές συναλλαγές και ΤΠΕ, τρόπους μείωσης του διοικητικού κόστους μέσω εισαγωγής συστημάτων και τεχνολογιών πληροφορικής, κ.α.</p> <p>Υποστήριξη της αφομοίωσης των ΤΠΕ από τις επιχειρήσεις – αξιοποίηση καλών πρακτικών σε εθνικό και ευρωπαϊκό / διεθνές επίπεδο. Θα δημιουργηθούν και θα αναρτηθούν στην πλατφόρμα του έργου, οδηγοί «καλών πρακτικών» και βασικά βήματα για τον ψηφιακό μετασχηματισμό των επιχειρήσεων.</p> <p>Πρόσβαση σε Ηλεκτρονική βιβλιοθήκη (digital library) που θα υπάρχει κατάλληλο ψηφιοποιημένο υλικό για θέματα ΤΠΕ, video, άρθρα, έρευνες, μελέτες, virtual labs, για την ψηφιακή προσαρμογή των εργαζομένων και των επιχειρήσεων βάσει των αναδυόμενων τεχνολογιών (Industry 4.0).</p> <p>Πρόσβαση σε ηλεκτρονικά μαθήματα για θέματα εφαρμογής και αξιοποίησης των ΤΠΕ στο επιχειρείν (παραδείγματα από συγκεκριμένους κλάδους και τομείς, κ.α.).</p> <p>Ενημέρωση, παρουσίαση και επίδειξη εργαλείων και εμπορικών ή ανοικτών πλατφορμών που θα μπορούν να αξιοποιηθούν από το σύνολο των επιχειρήσεων για θέματα ηλεκτρονικού εμπορίου (π.χ. για ανάπτυξη e-commerce, επιχειρησιακά μοντέλα B2B και B2C, κ.α.).</p> <p>Αφετέρου, στο πλαίσιο του έργου περιλαμβάνονται πιλοτικές</p>



	<p>δράσεις και «ανοιχτές» υπηρεσίες ενημέρωσης και επίδειξης που επιτρέπουν τη διάδοση, την αποδοχή και τον έλεγχο των ΤΠΕ σε πραγματικό ή/και εικονικό περιβάλλον. Στο πλαίσιο όλες οι εκροές του έργου θα διατίθενται δωρεάν μέσω της ψηφιακής πλατφόρμας της Δράσης (π.χ. εργαλεία ΤΠΕ, online ειδικές μελέτες και online πληροφορίες, άρθρα, εκπαιδευτικό υλικό, κ.α.).</p> <p>Η κύρια εστίαση του έργου θα αφορά στην αξιοποίηση των ΤΠΕ τους τομείς Πολιτισμού – Τουρισμού.</p> <p>Οι υπηρεσίες της Δράσης θα παρέχονται δωρεάν σε οποιαδήποτε αγορά και όλοι οι δυνητικοί χρήστες θα λαμβάνουν τις ίδιες υπηρεσίες, χωρίς διάκριση. Συνεπώς, τόσο κατά τον σχεδιασμό της Δράσης, όσο και κατά την υλοποίησή της, διασφαλίζεται ότι δεν υπάρχει επιλεκτική μεταχείριση καμίας επιχείρησης ή κλάδου επιχειρήσεων, εφόσον η δράση καλύπτει το σύνολο των επιχειρήσεων, ανεξαρτήτως επιχείρησης ή κλάδου παραγωγής, τα αποτελέσματα δε και οι μέθοδοι θα είναι «ανοιχτά» προς χρήση σε κάθε ενδιαφερόμενο.</p> <p>Η Δράση θα υλοποιηθεί με προσφυγή σε εξωτερικό Ανάδοχο μέσω ανοιχτών διαγωνιστικών διαδικασιών σύναψης δημοσίων συμβάσεων, που θα πρέπει να διαθέτει κατάλληλη ομάδα έργου με εμπειρία στην υλοποίηση ανάλογων έργων, χωρίς να παρακρατηθούν από το Δικαιούχο πόροι δημόσιας δαπάνης και θα έχει χρονική διάρκεια υλοποίησης μέχρι την περίοδο ολοκλήρωσης του τρέχοντος Επιχειρησιακού Προγράμματος.</p> <p>Στο πλαίσιο της δράσης προβλέπεται σχεδιασμός, ανάπτυξη ή παραμετροποίηση και θέση σε λειτουργία ηλεκτρονικής πλατφόρμας και ψηφιακά εργαλεία που θα αξιοποιηθούν για την κυρίως παροχή των υποστηρικτικών συμβουλευτικών υπηρεσιών προς τις επιχειρήσεις, με ψηφιακά μέσα.</p>
<p>Προϋπολογισμός</p>	<p>Υποέργο 1: Σύμβουλος Υποστήριξης για την υλοποίηση της Πράξης (ΣυΔΝΑ 17) 17.200,00 €</p> <p>Υποέργο 2: Ανοικτές και οριζόντιες ψηφιακές υπηρεσίες και εφαρμογές ΤΠΕ για τις επιχειρήσεις</p> <p>Προϋπολογισμός 126.109,39€</p> <p>Συνολικός Προϋπολογισμός: 143.309,39 €</p>
<p>Σκοπιμότητα – Αναγκαιότητα / Συμβατότητα ή Συνέργεια με ειδικές στρατηγικές / σχέδια και πολιτικές</p>	<p>Η παρέμβαση εντάσσεται στην ευρύτερη στρατηγική της ΟΧΕ των Δήμων Καλλιθέας, Παλαιού Φαλήρου και Αλίμου σε ένα πλαίσιο πολιτικών και πρωτοβουλιών των τριών Δήμων για την υποστήριξη των επιχειρήσεων της περιοχής προκειμένου να προσαρμοστούν στις νέες αναπτυξιακές κατευθύνσεις με στόχο τη βελτίωση της λειτουργίας τους, την ανάπτυξή τους και την ενίσχυση της ανταγωνιστικότητάς τους και της ικανότητάς τους να καινοτομούν.</p> <p>Οι τρεις Δήμοι μέσω της δράσης θα παρέχουν με έναν ευέλικτο και δυναμικό τρόπο σύγχρονες υπηρεσίες επιχειρηματικής υποστήριξης στη νεοφυή επιχειρηματικότητα, σε οικονομικούς κλάδους που αποτελούν ανταγωνιστικό πλεονέκτημα για την ευρύτερη περιοχή και την τοπική οικονομία.</p> <p>Στόχος της δράσης με τίτλο Πράξης «Ανοιχτές και οριζόντιες</p>



	<p>ψηφιακές υπηρεσίες και εφαρμογές ΤΠΕ για τις επιχειρήσεις», είναι η ανάπτυξη και ενίσχυση «οριζόντιου» χαρακτήρα τεχνολογικών υπηρεσιών ΤΠΕ προς όλες τις επιχειρήσεις στη περιοχή παρέμβασης. Στο πλαίσιο των υπηρεσιών οριζόντιας ενίσχυσης, στήριξης και διάχυσης της τεχνολογίας στη Ν. Αττική θα παρέχονται επιδεικτικές υπηρεσίες, όπως περιγράφονται στη Πρόσκληση, μέσω ανοιχτής ψηφιακής πλατφόρμας σε συνεργασία με ειδικούς συμβούλους-εμπειρογνώμονες. Οι παρεχόμενες υπηρεσίες θα προσφέρονται ηλεκτρονικά και εξ' αποστάσεως κάνοντας χρήση της ψηφιακής πλατφόρμας, προσφέροντας τη δυνατότητα στις επιχειρήσεις της Ν. Αττικής, χωρίς οικονομικά ή άλλα ανταλλάγματα σε αυτές τις επιδεικτικές υπηρεσίες (όπως περιγράφονται στη Πρόσκληση).</p> <p>Η κύρια εστίαση του έργου αφορά στην αξιοποίηση των ΤΠΕ στους τομείς Πολιτισμού-Τουρισμού.</p> <p>Τα επιδιωκόμενα αποτελέσματα της δράσης αφορούν σε όλες τις επιχειρήσεις στην Περιοχή Παρέμβασης με στόχο την ανάπτυξη και ενίσχυση «οριζόντιου» χαρακτήρα τεχνολογικών υπηρεσιών ΤΠΕ, ενώ στο πλαίσιο του έργου θα περιλαμβάνονται πιλοτικές δράσεις και «ανοιχτές» υπηρεσίες ενημέρωσης και επίδειξης που επιτρέπουν τη διάδοση, την αποδοχή και τον έλεγχο των ΤΠΕ σε πραγματικό ή/και εικονικό περιβάλλον.</p>
<p>Συμβολή στους στόχους της Στρατηγικής</p>	<p>Η Πράξη θα συμβάλλει ουσιαστικά στην επίτευξη του συνόλου των στόχων και δεικτών της πρόσκλησης. Ειδικότερα, ο μηχανισμός παροχής ολοκληρωμένων υπηρεσιών υποστήριξης της νεοφυούς επιχειρηματικότητας στους Δήμους της Νότιας Αττικής θα εξακολουθήσει να λειτουργεί και μετά το πέρας του έργου σαν ένα μόνιμο μέσο στρατηγικής πληροφόρησης, ενημέρωσης και υποστήριξης της νεοφυούς επιχειρηματικότητας στους τομείς του Πολιτισμού-Τουρισμού και τους συμπληρωματικούς με αυτούς κλάδους. Ο αριθμός των επιχειρήσεων που θα λάβουν μη οικονομική στήριξη από την Πράξη αναμένεται να υπερβεί τους στόχους της πρόσκλησης.</p> <p>Λαμβάνοντας υπόψη ότι ένα μεγάλο μέρος του πληροφοριακού υλικού του έργου θα είναι διαθέσιμα σε κάθε ενδιαφερόμενη επιχείρηση ανεξαρτήτως χωροθέτησης, τα οφέλη αναμένεται να είναι πολύ περισσότερα και εκτός των πλαισίων των Δήμων Καλλιθέας, Παλαιού Φαλήρου και Αλίμου.</p> <p>Στο πλαίσιο αυτό η συμβολή της πράξης στην τοπική οικονομία αλλά και ευρύτερα στην αύξηση των νέων θέσεων εργασίας θα είναι σημαντική.</p>
<p>Πεδία Παρέμβασης Προγράμματος «Αττική» 2021-2027</p>	<p>013 - Ψηφιοποίηση των ΜΜΕ (συμπεριλαμβάνονται το ηλεκτρονικό εμπόριο, η ηλεκτρονική επιχειρηματική δραστηριότητα και οι δικτυωμένες επιχειρηματικές διαδικασίες, κόμβοι ψηφιακής καινοτομίας, ζωντανά εργαστήρια, επιχειρηματίες του διαδικτύου και νεοσύστατες επιχειρήσεις ΤΠΕ, B2B)"</p>
<p>Άλλη πηγή χρηματοδότησης (εκτός Προγράμματος</p>	



«Αττική» 2021-2027)	
Ποσοτικοί Δείκτες φυσικού αντικειμένου Δράσης (Δείκτες Εκροών) & Τιμές στόχος 2029	RC075 Στρατηγικές για ολοκληρωμένη χωρική ανάπτυξη που υποστηρίζονται – Τιμή στόχος 1
Ποσοτικοί Δείκτες αποτελεσμάτων Δράσης (Δείκτες Αποτελεσμάτων) & Τιμές στόχος 2029	PSR998 Φορείς που συμμετέχουν στη διαμόρφωση της εταιρικής σχέσης – Τιμή στόχος 3
Συμπληρωματικότητα με άλλες Παρεμβάσεις / Πράξεις	<p>Δρα συμπληρωματικά με όλες τις παρεμβάσεις με την έννοια ότι στο προτεινόμενο μείγμα παρεμβάσεων, όλες οι επιμέρους κατηγορίες παρέμβασης δρουν συμπληρωματικά για την ενίσχυση της λειτουργίας και της ακτίνας επιρροής του μητροπολιτικού πόλου.</p> <p>Επισημαίνεται ότι ο Δικαιούχος κατά τον σχεδιασμό της πρότασης όσο και στο στάδιο της δημοπράτησης του κυρίως έργου, πρέπει να διασφαλίζει ότι δεν θα προκύπτει επικάλυψη μεταξύ του μείγματος των προτεινόμενων υπηρεσιών κάθε μορφής, με άλλες δράσεις που υλοποιούνται στο πλαίσιο της ΟΧΕ ΒΑΑ Συ.Δ.Ν.Α. Αντίστοιχα, οι ψηφιακές / ηλεκτρονικές υπηρεσίες, τα συστήματα και εργαλεία πρέπει να είναι συμπληρωματικά με ανάλογες δράσεις της ΟΧΕ ΒΑΑ Συ.Δ.Ν.Α.</p>
Τρόπος Ανάθεσης / Εκτέλεσης (αναφορά στο Θεσμικό πλαίσιο)	<p>Υπόεργο 1: Σύμβουλος Υποστήριξης για την υλοποίηση της Πράξης (ΣυΔΝΑ 17) 17.200,00 € (άρθρο 118 Ν. 4412/2016 - απευθείας ανάθεσης)</p> <p>Υπόεργο 2: Ανοικτές και οριζόντιες ψηφιακές υπηρεσίες και εφαρμογές ΤΠΕ για τις επιχειρήσεις</p> <p>Προϋπολογισμός 126.109,39 € (διαγωνισμός Ν. 4412/2016)</p> <p>Συνολικός Προϋπολογισμός: 143.309,39 €</p>
Τεκμηρίωση της Διασφάλισης Λειτουργίας	
Ωριμότητα υλοποίησης	Ιδιοκτησία γης/οικοπέδου/κτιρίου ΝΑΙ <input type="checkbox"/> ΟΧΙ <input type="checkbox"/> Δεν απαιτείται <input checked="" type="checkbox"/>
	Έχουν εκπονηθεί όλες οι μελέτες και έχουν εκδοθεί όλες οι απαραίτητες εγκρίσεις/βεβαιώσεις/άδειες για την υλοποίηση της Δράσης; ΝΑΙ <input checked="" type="checkbox"/> ΟΧΙ <input type="checkbox"/>
Χρονοπρογραμματισμός Υλοποίησης	<p>Έναρξη Δράσης: 25-01-2024</p> <p>Λήξη Δράσης: 24-07-2025 (εκτίμηση)</p>



Προαπαιτούμενα - Περιορισμοί	Δεν υπάρχουν προαπαιτούμενες ενέργειες ή περιορισμοί
-------------------------------------	--

Ειδικός Στόχος**ΕΣ 1.3. Αξιοποίηση των ΤΠΕ στους τομείς του πολιτισμού, των μεταφορών και της κοινωνικής ενσωμάτωσης**

Παρέμβαση – Δράση 1.3.1. ΣυΔΝΑ 11: «Έξυπνες εφαρμογές ηλεκτρονικού πολιτισμού, ηλεκτρονικού τουρισμού και ενίσχυσης βιώσιμης κινητικότητας»

ΚΩΔΙΚΟΣ & ΤΙΤΛΟΣ ΠΡΑΞΗΣ/ΕΡΓΟΥ	1.3.1.1. ΣυΔΝΑ 11: «Έξυπνες εφαρμογές ηλεκτρονικού πολιτισμού, ηλεκτρονικού τουρισμού και ενίσχυσης βιώσιμης κινητικότητας»
Δικαιούχος	4050917-ΣΥΝΔΕΣΜΟΣ ΔΗΜΩΝ ΝΟΤΙΑΣ ΑΤΤΙΚΗΣ (Συ.Δ.Ν.Α.)
Κύριος Πράξης (Έργου)	4050917-ΣΥΝΔΕΣΜΟΣ ΔΗΜΩΝ ΝΟΤΙΑΣ ΑΤΤΙΚΗΣ (Συ.Δ.Ν.Α.)
Φορέας Λειτουργίας και Συντήρησης	
Περιγραφή Πράξης	<p>Η Πράξη εντάσσεται στην Ολοκληρωμένη Χωρική Επένδυση (ΟΧΕ) Βιώσιμης Αστικής Ανάπτυξης του ΣυΔΝΑ. Μέσω της δράσης αυτής επιδιώκεται η συνδυασμένη έξυπνη προβολή του συνολικού περιεχομένου τουριστικού - πολιτιστικού προϊόντος με την διαχείριση των επισκεπτών σε όρους Βιώσιμης Κινητικότητας.</p> <p>Αφορά στην ανάπτυξη εφαρμογής ηλεκτρονικής πληροφόρησης και ενημέρωσης με την χρήση της τεχνολογίας των ηλεκτρονικών φάρων, την ενσωμάτωση της τεχνολογίας της επαυξημένης πραγματικότητας και την προμήθεια και εγκατάσταση ηλεκτρονικών φάρων. Με την χρήση της σύγχρονης τεχνολογίας θα πραγματοποιείται ψηφιακή ενημέρωση των επισκεπτών γύρω από τα ενδιαφέροντα σημεία πολιτισμού, τουρισμού και βιώσιμης κινητικότητας. Ταυτόχρονα θα απεικονίζονται οι προτεινόμενες διαδρομές ιστορίας, πολιτισμού και τουριστικού ενδιαφέροντος, ούτως ώστε ο επισκέπτης να μπορεί να περιηγείται σε συγκεκριμένους άξονες αυξάνοντας στο μέγιστο δυνατό την εμπειρία και αποκομίζοντας χρήσιμες πληροφορίες γύρω από τις προαναφερόμενους θεματικούς τομείς στην περιοχή ενδιαφέροντος.</p> <p>Η ηλεκτρονική έξυπνη εφαρμογή θα μπορεί να λειτουργεί σε έξυπνες συσκευές (iOS και Android), προσφέροντας ταυτόχρονα τις εξής επιλογές: α) παρουσίαση της επιλεγείσας διαδρομής με δυνατότητα πλοήγησης, β) παρουσίαση σημείων ενδιαφέροντος στους τομείς της ιστορίας, του πολιτισμού και του τουρισμού, γ) λεπτομέρειες για κάθε σημείο ενδιαφέροντος με δυνατότητα παρουσίασης και πλοήγησης, δ) άμεση διευκόλυνση του χρήστη με την ενσωμάτωση της τεχνολογίας επαυξημένης πραγματικότητας, ε) αποστολή ειδήσης μέσω προωθημένων μηνυμάτων (push notifications), με δυνατότητα πλοήγησης στο σημείο του κάθε συμβάντος που αναφέρεται η είδηση, αλλά και δυνατότητα προσθήκης του συμβάντος της είδησης σε ημερολόγιο, στ) δυνατότητα χρήσης ανοιχτών δεδομένων, δηλαδή δυνατότητα που</p>



Με τη συγχρηματοδότηση
της Ευρωπαϊκής Ένωσης



	<p>θα προσφέρεται στους χρήστες να επικαιροποιούν τα δεδομένα σε πραγματικό χρόνο, ενώ στοιχεία θα δίνονται προς δημόσια χρήση. Με την χρήση της τρέχουσας τοποθεσίας του χρήστη θα μπορεί η εφαρμογή να τον ενημερώσει με τις απαραίτητες πληροφορίες για το κάθε σημείο ενδιαφέροντος, με την βοήθεια των ηλεκτρονικών φάρων.</p> <p>Η τεχνολογία των ηλεκτρονικών φάρων θα χρησιμοποιεί το πρωτόκολλο Bluetooth Low Energy, με στόχο να προσφέρει αμφίδρομη ασύρματη επικοινωνία σε διάφορες αποστάσεις. Η εφαρμογή θα είναι σε θέση να γνωρίζει την τρέχουσα πληροφορία του χρήστη και να τον ενημερώνει ανά πάσα στιγμή, ακόμη και με διαφορετικά μηνύματα ανά περίπτωση, προσφέροντας πραγματικά στοχευμένη ενημέρωση/ πληροφορόρηση και ταυτόχρονα ενημερώνει το back office για τον αριθμό των επισκεπτών ανά σημείο ενδιαφέροντος – υλοποιώντας έτσι την αμφίδρομη επικοινωνία. Αναφέρεται πως η τεχνολογία επαυξημένης πραγματικότητας ή άλλως ενισχυμένης πραγματικότητας θα είναι τεχνολογία που χρησιμοποιείται σε κινητές συσκευές. Η τεχνολογία αυτή θα επιτρέπει την ζωντανή προβολή ενός περιβάλλοντος, του οποίου η πραγματικότητα είναι επαυξημένη.</p> <p>Διευκρινίζεται πως η συγκεκριμένη Πράξη θα δράσει συμπληρωματικά με τις παρεμβάσεις για την «Ενίσχυση πολιτιστικής ταυτότητας και ανάδειξη - προστασία αστικού περιβάλλοντος», γιατί προβάλλει και αναδεικνύει τους νέους λειτουργικούς διαδρόμους τουρισμού - πολιτισμού. Αλλά και με τις δράσεις για την «Αναζωογόνηση και εξειδίκευση της οικονομικής λειτουργίας», γιατί προβάλλει και το προσφερόμενο πολιτιστικό-γαστρονομικό προϊόν. Συνάδει δε τέλος και με την Εθνική Ψηφιακή Στρατηγική 2016 - 2021.</p> <p>Με τα παραπάνω αναφέρεται ότι τόσο το ψηφιακό περιεχόμενο που θα παραχθεί όσο και τα συστήματα απόθεσης, οργάνωσης και διάθεσής του, θα συμμορφώνονται με τις προδιαγραφές διαλειτουργικότητας, ποιότητας, τεκμηρίωσης και ψηφιοποίησης του Εθνικού Κέντρου Τεκμηρίωσης (ΕΚΤ). Τέλος, το σύνολο του πηγαίου κώδικα που θα δημιουργηθεί στο πλαίσιο υπηρεσιών υλοποίησης λογισμικού θα αποτελεί παραδοτέο των έργων, θα συνοδεύεται από αναλυτική τεκμηρίωση και θα διατίθεται με άδεια που θα επιτρέπει την άνευ χρονικού, εδαφικού ή άλλου περιορισμού χρήση του από τον φορέα.</p>
Προϋπολογισμός	<p>Υποέργο 1: Σύμβουλος Υποστήριξης για την υλοποίηση της Πράξης 12.400,00 €</p> <p>Υποέργο 2: Ανάδοχος υλοποίησης έξυπνης εφαρμογής ηλεκτρονικού πολιτισμού, ηλεκτρονικού τουρισμού και ενίσχυσης βιώσιμης κινητικότητας Προϋπολογισμός 189.852,82 €</p> <p>Συνολικός Προϋπολογισμός 202.252,82 €</p>
Σκοπιμότητα – Αναγκαιότητα / Συμβατότητα ή Συνέργεια με ειδικές στρατηγικές / σχέδια	<p>Η προτεινόμενη Πράξη επιδιώκει να εξυπηρετήσει με τα πιο σύγχρονα μέσα, δηλαδή τα ηλεκτρονικά, τον στόχο της κοινωνικοποίησης των στοιχείων του πολιτισμού και του τουρισμού (με όρους βιώσιμης κινητικότητας), της «τοποθέτησής» τους, δηλαδή, στο κέντρο της καθημερινής ζωής. Με άλλα λόγια, τον</p>



και πολιτικές	<p>στόχο να «ανοίξουν» τα στοιχεία του τουρισμού και πολύ περισσότερο του πολιτισμού και η γνώση που ενσωματώνουν, να «ανοίξει» στον απλό πολίτη ο ελληνικός πολιτισμός και τα ενδιαφέροντα τουριστικά στοιχεία στο σύνολό τους.</p> <p>Λαμβάνοντας υπόψη τα παραπάνω, η σημερινή επαφή και επικοινωνία του πολίτη με τον πολιτισμό και τον τουρισμό είναι για πολλούς λόγους, ανεπαρκής. Ένας, όμως, σημαντικός λόγος που κρατάει μακριά από τα προαναφερθέντα στοιχεία και που δεν επιτρέπει να τα πλησιάσουν ουσιαστικά και να τα γνωρίσουν, όσο θα έπρεπε, είναι η ανεπαρκής χρήση των νέων τεχνολογιών. Αυτό συμβαίνει σε όλο το φάσμα του πολιτισμού και του τουρισμού, το οποίο οι τεχνολογίες αυτές θα μπορούσαν να καλύψουν.</p> <p>Με βάση τα παραπάνω στοιχεία καθίσταται σαφής η αναγκαιότητα της προτεινόμενης Πράξης. Η αναγκαιότητα αυτή έχει διπλό χαρακτήρα: από την μία αξιοποιεί τις σύγχρονες τεχνολογίες για την ανάδειξη των στοιχείων πολιτισμού και του τουρισμού (με όρους Βιώσιμης Κινητικότητας) και από την άλλη καθιστά εύκολη την πρόσβαση του κοινού και των επισκεπτών στα προαναφερθέντα στοιχεία. Επί της ουσίας, κοινό και επισκέπτες έχουν την ευκαιρία με τρόπο ευχάριστο και περιεκτικό ως προς την πληροφορία, να γνωρίσουν τα στοιχεία και τους χώρους πολιτισμού και τουρισμού που είναι δίπλα τους.</p>
Συμβολή στους στόχους της Στρατηγικής	<p>Η Πράξη συμβάλλει τόσο στους Ειδικούς Στόχους όσο και στους δείκτες αποτελέσματος του Επιχειρησιακού Προγράμματος «Αττική 2014-2020». Ο ΣυΔΝΑ στοχεύει στη δημιουργία τουλάχιστον μιας ψηφιακής υπηρεσίας, αλλά και στην εξυπηρέτηση τουλάχιστον του 5% του πληθυσμού από τις ηλεκτρονικές εφαρμογές στον τομέα των μεταφορών συμμετέχοντες (δείκτης T3222).</p>
Πεδία Παρέμβασης Προγράμματος «Αττική» 2021-2027	<p>016 - Λύσεις διακυβέρνησης ΤΠΕ, ηλεκτρονικές υπηρεσίες και εφαρμογές</p>
Άλλη πηγή χρηματοδότησης (εκτός Προγράμματος «Αττική» 2021-2027)	
Ποσοτικοί Δείκτες φυσικού αντικείμενου Δράσης (Δείκτες Εκρρών) & Τιμές στόχος 2029	<p>RC075 Στρατηγικές για ολοκληρωμένη χωρική ανάπτυξη που υποστηρίζονται – Τιμή στόχος 1</p>
Ποσοτικοί Δείκτες αποτελεσμάτων Δράσης (Δείκτες Αποτελεσμάτων) & Τιμές στόχος 2029	<p>PSR998 Φορείς που συμμετέχουν στη διαμόρφωση της εταιρικής σχέσης – Τιμή στόχος 3</p>
Συμπληρωματικότητα με άλλες Παρεμβάσεις /	<p>Δρα συμπληρωματικά με όλες τις παρεμβάσεις με την έννοια ότι στο προτεινόμενο μείγμα παρεμβάσεων, όλες οι επιμέρους κατηγορίες</p>



Πράξεις	παρέμβασης δρουν συμπληρωματικά για την ενίσχυση της λειτουργίας και της ακτίνας επιρροής του μητροπολιτικού πόλου.
Τρόπος Ανάθεσης / Εκτέλεσης (αναφορά στο Θεσμικό πλαίσιο)	Υποέργο 1: Σύμβουλος Υποστήριξης για την υλοποίηση της Πράξης 12.400,00 € (ΑΡΘΡΟ 118 Ν. 4412/2016 - ΑΠΕΥΘΕΙΑΣ ΑΝΑΘΕΣΗΣ) Υποέργο 2: Ανάδοχος υλοποίησης έξυπνης εφαρμογής ηλεκτρονικού πολιτισμού, ηλεκτρονικού τουρισμού και ενίσχυσης βιώσιμης κινητικότητας Προϋπολογισμός 189.852,82 € (ΔΙΑΓΩΝΙΣΜΟΣ ΚΑΤΩ ΤΩΝ ΟΡΙΩΝ Ν. 4412/2016) Συνολικός Προϋπολογισμός: 202.252,82 €
Τεκμηρίωση της Διασφάλισης Λειτουργίας	
Ωριμότητα υλοποίησης	Ιδιοκτησία γης/οικοπέδου/κτιρίου ΝΑΙ <input type="checkbox"/> ΟΧΙ <input type="checkbox"/> Δεν απαιτείται <input checked="" type="checkbox"/>
	Έχουν εκπονηθεί όλες οι μελέτες και έχουν εκδοθεί όλες οι απαραίτητες εγκρίσεις/βεβαιώσεις/άδειες για την υλοποίηση της Δράσης; ΝΑΙ <input checked="" type="checkbox"/> ΟΧΙ <input type="checkbox"/>
Χρονοπρογραμματισμός Υλοποίησης	Έναρξη Δράσης: 20-07-2021 Λήξη Δράσης: 30-11-2025 (εκτίμηση)
Προαπαιτούμενα - Περιορισμοί	Δεν υπάρχουν προαπαιτούμενες ενέργειες ή περιορισμοί

Παρέμβαση – Δράση 1.3.2. ΣυΔΝΑ 12: «Ανάπτυξη συστήματος παρακολούθησης περιβαλλοντικών παραμέτρων»

ΚΩΔΙΚΟΣ & ΤΙΤΛΟΣ ΠΡΑΞΗΣ/ΕΡΓΟΥ	1.3.2.1. ΣυΔΝΑ 12: «Ανάπτυξη συστήματος παρακολούθησης περιβαλλοντικών παραμέτρων»
Δικαιούχος	4050917-ΣΥΝΔΕΣΜΟΣ ΔΗΜΩΝ ΝΟΤΙΑΣ ΑΤΤΙΚΗΣ (Συ.Δ.Ν.Α.)
Κύριος Πράξης (Έργου)	4050917-ΣΥΝΔΕΣΜΟΣ ΔΗΜΩΝ ΝΟΤΙΑΣ ΑΤΤΙΚΗΣ (Συ.Δ.Ν.Α.)
Φορέας Λειτουργίας και Συντήρησης	
Περιγραφή Πράξης	Η Πράξη αφορά στην ανάπτυξη ενός Συστήματος Παρακολούθησης Περιβαλλοντικών Παραμέτρων μέσω ειδικής Πλατφόρμας Λογισμικού και συνοδού υποστηρικτικού εξοπλισμού. Αποσκοπεί στην ανάδειξη της περιβαλλοντικής διάστασης που διατρέχει οριζόντια το προσφερόμενο πολιτιστικό – τουριστικό προϊόν και



στην υποστήριξη της διαρκώς αυξανόμενης επισκεψιμότητας μέσω ενός πρότυπου Συστήματος Παρακολούθησης. Τα συλλεχθέντα στοιχεία θα αξιοποιούνται ταυτόχρονα για την (ενδεχόμενη) προσαρμογή συγκεκριμένων δράσεων, για την προβολή και ανάδειξη των θετικών επιπτώσεων από άλλες παρεμβάσεις που υλοποιούνται στο πλαίσιο της στρατηγικής της ΟΧΕ/ΒΑΑ, αλλά και για την λειτουργία συστήματος έξυπνων εφαρμογών ηλεκτρονικού πολιτισμού, ηλεκτρονικού τουρισμού και Βιώσιμης Κινητικότητας.

Περαιτέρω λεπτομέρειες και στοιχεία σχετικά με την αρχιτεκτονική και τον τρόπο λειτουργίας του ως άνω Συστήματος Παρακολούθησης παρουσιάζονται στη συνέχεια. Συγκεκριμένα:

Κατόπιν ενδελεχούς μελέτης και αποδελτίωσης όλων των διαθέσιμων στοιχείων, θα επιλεγθούν στρατηγικά σημεία της περιοχής ενδιαφέροντος προκειμένου να εγκατασταθούν ειδικοί ηλεκτρονικοί Περιβαλλοντικοί Αισθητήρες. Οι αισθητήρες θα λαμβάνουν, σε διαρκή βάση, στοιχεία σχετικά με την ποιοτική κατάσταση του ατμοσφαιρικού περιβάλλοντος (π.χ. θερμοκρασία, υγρασία, πίεση, αέρια σωματίδια, διοξείδιο του άνθρακα, μονοξείδιο του άνθρακα, όζον και οξείδιο του αζώτου). Διευκρινίζεται ότι για την εγκατάστασή τους δεν απαιτείται η λήψη κάποιας ειδικότερης άδειας.

Για τη συνδεσιμότητα των Περιβαλλοντικών Αισθητήρων και την επικοινωνία με αυτούς θα εγκατασταθεί Δίκτυο LoRA-WAN. Για την ολοκλήρωση και την απρόσκοπτη λειτουργία του Δικτύου θα απαιτηθεί επιπρόσθετα η προμήθεια και εγκατάσταση του LoRa Network Server. Επίσης, για την ολοκλήρωση του Συστήματος Παρακολούθησης Περιβαλλοντικών Παραμέτρων θα απαιτηθεί η ανάπτυξη λογισμικού και η λειτουργία ηλεκτρονικής Πλατφόρμας. Η Πλατφόρμα θα παράσχει ένα ομογενοποιημένο περιβάλλον ελέγχου και διαχείρισης της περιβαλλοντικής πληροφορίας που θα συλλέγεται και θα αποθηκεύεται σε ασφαλή βάση δεδομένων.

Συμπληρωματικά με τα ως άνω στοιχεία που αναφέρθηκαν για την Πλατφόρμα αναφέρεται ότι αυτή θα καλύψει ένα εύρος απαιτήσεων και αναγκών που έχουν να κάνουν με τα εξής:

- 1) Τη δημιουργία ενός Συστήματος (Παρακολούθησης Περιβαλλοντικών Παραμέτρων) με ενιαία κεντρική διαχείριση και έλεγχο.
- 2) Τη δημιουργία ενός Συστήματος που θα παρέχει ένα ομογενοποιημένο περιβάλλον και θα δίνει την δυνατότητα παροχής ενός πλουσίου συνόλου Αναφορών (Πίνακες, Διαγράμματα, κ.α.).
- 3) Τη δημιουργία ενός Συστήματος που θα παρέχει ταυτόχρονα την δυνατότητα στον Χρήστη να λάβει τις πλέον κατάλληλες αποφάσεις.
- 4) Την παρακολούθηση και απεικόνιση ενός συνόλου πραγματικών δεδομένων σχετικών με το περιβάλλον.
- 5) Την ανάδειξη της περιβαλλοντικής διάστασης ως βασική συνιστώσα για τις βιώσιμες και «έξυπνες» πόλεις, αλλά και για την προώθηση του τουριστικού και πολιτιστικού προϊόντος.

Ο Ανάδοχος βαρύνεται με όλα τα κόστη υλοποίησης (π.χ. ενδεικτικά και όχι περιοριστικά, την αγορά χαρτογραφικών υποβάθρων, το λογισμικό, τον εξοπλισμό, τα κόστη προμήθειας, εγκατάστασης και



	<p>λειτουργίας του δικτύου των περιβαλλοντικών αισθητήρων).</p> <p>Κατά την υλοποίηση της Πλατφόρμας δεν θα γίνει χρήση συγκεκριμένων πνευματικών δικαιωμάτων, αλλά ούτε και χρήση προσωπικών δεδομένων. Πλέον αυτού διευκρινίζεται ότι ο Ανάδοχος θα αναλαμβάνει την παροχή του απαραίτητου χώρου σε cloud server.</p> <p>Με τα παραπάνω αναφέρεται ότι τόσο το ψηφιακό περιεχόμενο που θα παραχθεί όσο και τα συστήματα απόθεσης, οργάνωσης και διάθεσής του, θα συμμορφώνονται με τις προδιαγραφές δια λειτουργικότητας, ποιότητας, τεκμηρίωσης και ψηφιοποίησης του Εθνικού Κέντρου Τεκμηρίωσης (ΕΚΤ). Τέλος, το σύνολο του πηγαίου κώδικα που θα δημιουργηθεί στο πλαίσιο υπηρεσιών υλοποίησης λογισμικού θα αποτελεί παραδοτέο των έργων, θα συνοδεύεται από αναλυτική τεκμηρίωση και θα διατίθεται με άδεια που θα επιτρέπει την άνευ χρονικού, εδαφικού ή άλλου περιορισμού χρήσης του από τον φορέα.</p>
Προϋπολογισμός	<p>Υποέργο 1 - Υποέργο 2 – Υποέργο 3</p> <p>Συνολικός Προϋπολογισμός 200.437,79 €</p>
Σκοπιμότητα – Αναγκαιότητα / Συμβατότητα ή Συνέργεια με ειδικές στρατηγικές / σχέδια και πολιτικές	<p>Η αναγκαιότητα της Πράξης έγκειται στα εξής:</p> <ul style="list-style-type: none"> • Στη δημιουργία ενός Συστήματος (Παρακολούθησης Περιβαλλοντικών Παραμέτρων) με ενιαία κεντρική διαχείριση και έλεγχο • Στη δημιουργία ενός Συστήματος που θα παρέχει ένα ομογενοποιημένο περιβάλλον και θα δίνει την δυνατότητα παροχής ενός πλούσιου συνόλου Αναφορών (Πίνακες, Διαγράμματα, κ.α.) που θα μπορούν εύκολα να ερμηνευτούν • Στη δημιουργία ενός Συστήματος που θα παρέχει ταυτόχρονα την δυνατότητα στον Χρήστη να λάβει τις πλέον κατάλληλες αποφάσεις για εφαρμογή «έξυπνων» πρακτικών σχετικών με το αστικό περιβάλλον • Στην παρακολούθηση και απεικόνιση ενός συνόλου πραγματικών δεδομένων σχετικών με το περιβάλλον, που ανά πάσα στιγμή θα μπορούν να αξιοποιηθούν για την λήψη αποφάσεων και την υλοποίηση σχετικών δράσεων • Στην ανάδειξη της περιβαλλοντικής διάστασης ως βασική συνιστώσα για τις βιώσιμες και «έξυπνες» πόλεις, αλλά και για την προώθηση του τουριστικού και πολιτιστικού προϊόντος ως μέσο για την επίτευξη υψηλών επιδόσεων <p>Πλέον των παραπάνω, ένα δεόντως σημαντικό στοιχείο που καθιστά την Πράξη αυτή αναγκαία είναι η δυνατότητα που προσφέρεται μέσω αυτής να συνδυαστούν οι πολιτικές στους τομείς πολιτισμού, τουρισμού και περιβάλλοντος. Ειδικά δε για τον τομέα του περιβάλλοντος ο συνδυασμός σύγχρονου εξοπλισμού (βλ. περιβαλλοντικοί αισθητήρες) και ψηφιακών εφαρμογών (βλ. ηλεκτρονική Πλατφόρμα) θα συμβάλλει σε καθοριστικό βαθμό στην εφαρμογή των κοινοτικών και εθνικών πολιτικών προστασίας του περιβάλλοντος και ειδικότερα στους στόχους της Ευρωπαϊκής Πράσινης Συμφωνίας (η οποία καθορίζει την ατζέντα στην προστασία του περιβάλλοντος τα επόμενα χρόνια).</p>



Συμβολή στους στόχους της Στρατηγικής	Η Πράξη συμβάλλει τόσο στους Ειδικούς Στόχους όσο και στους δείκτες αποτελέσματος του Επιχειρησιακού Προγράμματος «Αττική 2014-2020». Ο ΣυΔΝΑ στοχεύει στη δημιουργία τουλάχιστον μιας ψηφιακής υπηρεσίας, αλλά και στην εξυπηρέτηση τουλάχιστον του 5% του πληθυσμού από τις ηλεκτρονικές εφαρμογές στον τομέα των μεταφορών συμμετέχοντες (δείκτης T3222).
Πεδία Παρέμβασης Προγράμματος «Αττική» 2021-2027	016 - Λύσεις διακυβέρνησης ΤΠΕ, ηλεκτρονικές υπηρεσίες και εφαρμογές
Άλλη πηγή χρηματοδότησης (εκτός Προγράμματος «Αττική» 2021-2027)	
Ποσοτικοί Δείκτες φυσικού αντικειμένου Δράσης (Δείκτες Εκροών) & Τιμές στόχος 2029	RCO75 Στρατηγικές για ολοκληρωμένη χωρική ανάπτυξη που υποστηρίζονται – Τιμή στόχος 1
Ποσοτικοί Δείκτες αποτελεσμάτων Δράσης (Δείκτες Αποτελεσμάτων) & Τιμές στόχος 2029	PSR998 Φορείς που συμμετέχουν στη διαμόρφωση της εταιρικής σχέσης – Τιμή στόχος 3
Συμπληρωματικότητα με άλλες Παρεμβάσεις / Πράξεις	Δρα συμπληρωματικά με όλες τις παρεμβάσεις με την έννοια ότι στο προτεινόμενο μείγμα παρεμβάσεων, όλες οι επιμέρους κατηγορίες παρέμβασης δρουν συμπληρωματικά για την ενίσχυση της λειτουργίας και της ακτίνας επιρροής του μητροπολιτικού πόλου.
Τρόπος Ανάθεσης / Εκτέλεσης (αναφορά στο Θεσμικό πλαίσιο)	Υποέργο 1: Σύμβουλος Υποστήριξης για την υλοποίηση της Πράξης 12.400,00 € (ΑΡΘΡΟ 118 Ν. 4412/2016 - ΑΠΕΥΘΕΙΑΣ ΑΝΑΘΕΣΗ) Υποέργο 2: Ανάδοχος ανάπτυξης συστήματος παρακολούθησης περιβαλλοντικών παραμέτρων Προϋπολογισμός 153.037,79 € (ΔΙΑΓΩΝΙΣΜΟΣ ΚΑΤΩ ΤΩΝ ΟΡΙΩΝ Ν. 4412/2016) Υποέργο 3: Ανάδοχος Διάχυσης και Προβολής - Επικοινωνίας των Αποτελεσμάτων της Πράξης 35.000,00 € (ΑΡΘΡΟ 118 Ν. 4412/2016 - ΑΠΕΥΘΕΙΑΣ ΑΝΑΘΕΣΗ) Συνολικός Προϋπολογισμός: 200.437,79 €
Τεκμηρίωση της Διασφάλισης Λειτουργίας	
Ωριμότητα υλοποίησης	Ιδιοκτησία γης/οικοπέδου/κτιρίου ΝΑΙ <input type="checkbox"/> ΟΧΙ <input type="checkbox"/> Δεν απαιτείται <input checked="" type="checkbox"/>



	Έχουν εκπονηθεί όλες οι μελέτες και έχουν εκδοθεί όλες οι απαραίτητες εγκρίσεις/βεβαιώσεις/άδειες για την υλοποίηση της Δράσης; ΝΑΙ <input checked="" type="checkbox"/> ΟΧΙ <input type="checkbox"/>
Χρονοπρογραμματισμός Υλοποίησης	Έναρξη Δράσης: 21-07-2021 Λήξη Δράσης: 05-08-2026 (εκτίμηση)
Προαπαιτούμενα - Περιορισμοί	Δεν υπάρχουν προαπαιτούμενες ενέργειες ή περιορισμοί

Ειδικός Στόχος

ΕΣ 1.4. Ενίσχυση ανταγωνιστικότητας και βιώσιμης ανάπτυξης των ΜΜΕ
Παρέμβαση – Δράση 1.4.2. ΣυΔΝΑ 16: «Φυτώρια επιχειρήσεων»

ΚΩΔΙΚΟΣ & ΤΙΤΛΟΣ ΠΡΑΞΗΣ/ΕΡΓΟΥ	1.4.2.1.ΣυΔΝΑ 16: «Φυτώρια επιχειρήσεων»
Δικαιούχος	4050917-ΣΥΝΔΕΣΜΟΣ ΔΗΜΩΝ ΝΟΤΙΑΣ ΑΤΤΙΚΗΣ (Συ.Δ.Ν.Α.)
Κύριος Πράξης (Έργου)	4050917-ΣΥΝΔΕΣΜΟΣ ΔΗΜΩΝ ΝΟΤΙΑΣ ΑΤΤΙΚΗΣ (Συ.Δ.Ν.Α.)
Φορέας Λειτουργίας και Συντήρησης	
Περιγραφή Πράξης	<p>Η δράση αφορά στην παροχή ενός ολοκληρωμένου πλέγματος συμβουλευτικής επιχειρηματικής υποστήριξης προς νεοφυείς (υφιστάμενες ή νέες) επιχειρήσεις που δραστηριοποιούνται στους Δήμους της Νότιας Αττικής, στους τομείς του Πολιτισμού – Τουρισμού και σε συμπληρωματικούς προς αυτούς κλάδους.</p> <p>Η Πράξη αποτελείται από:</p> <p>ΥΕ1 «Σύμβουλος Υποστήριξης για την υλοποίηση της Πράξης».</p> <p>ΥΕ2: «Ολοκληρωμένες υπηρεσίες υποστήριξης της νεοφυούς επιχειρηματικότητας στους Δήμους της Νότιας Αττικής».</p> <p>Οι κυρίως υπηρεσίες της προτεινόμενης δράσης :</p> <ul style="list-style-type: none"> •Διάγνωση αναγκών των νεοφυών επιχειρήσεων για επιχειρηματική υποστήριξη με στόχο τη βέλτιστη συσχέτιση των παρεχόμενων υπηρεσιών με τις ανάγκες της εκάστοτε επιχείρησης •Ένα ολοκληρωμένο πακέτο υποστήριξης σχετικά με οριζόντιες υπηρεσίες Επιχειρηματικής Υποστήριξης που θα απευθύνεται στο σύνολο των συμμετεχόντων σε κάθε κύκλο αλλά και ελεύθερα από κάθε νεοφυή επιχείρηση (υφιστάμενη ή υπό σύσταση) ανεξαρτήτως χωροθέτησης, και το οποίο θα περιλαμβάνει σε βάθος ενημέρωση σε εξειδικευμένα θέματα επιχειρηματικότητας •Παροχή εξατομικευμένης επιχειρηματικής συμβουλευτικής υποστήριξης αποκλειστικά εξ' αποστάσεως (e-coaching και



ementoring), με δυνατότητα επιλογής των υπηρεσιών που θα λάβουν (π.χ. Ανάλυση αγοράς και ανταγωνισμού, ανάπτυξη / επικαιροποίηση στρατηγικού - επιχειρηματικού σχεδίου και επικοινωνιακής πολιτικής, ανάλυση κινδύνου, ψηφιακός μετασχηματισμός, ανάπτυξη εξατομικευμένου πλάνου καινοτομίας, κλπ.)

- Καθοδήγηση της πρόσβασης σε πλατφόρμες και δίκτυα «Επιχειρηματικών Αγγέλων – Business Angels» και διασύνδεση με δυνητικούς χρηματοδότες / χρηματοδοτικούς οργανισμούς και άλλα χρηματοδοτικά εργαλεία της Ελλάδας και του Εξωτερικού (λ.χ. funds, τραπεζικά ιδρύματα, διαδικτυακή μικροχρηματοδότηση - crowd funding, χρηματοδοτικά εργαλεία του ΕΣΠΑ 2021-2027, της Ευρωπαϊκής Επιτροπής και άλλων διεθνών οργανισμών, άλλες κεφαλαιακές / επενδυτικές μορφές ενίσχυσης, κλπ.)

Εδώ περιλαμβάνεται η υποστήριξη στη διαδικασία διαπραγμάτευσης με χρηματοδοτικούς οργανισμούς και η εφαρμογή εξειδικευμένου εργαλείου επιχειρηματικής υποστήριξης που αφορά στην συνεργατική εκπόνηση οικονομοτεχνικής μελέτης για την χρηματοδότηση της εκάστοτε ενδιαφερόμενης νεοφυούς επιχείρησης.

- Καθοδήγηση των υποστηριζόμενων νεοφυών επιχειρήσεων στην αποτελεσματική τους δικτύωση με την εγχώρια και διεθνή επιχειρηματική κοινότητα μέσω της πρόσβασης τους σε εξειδικευμένα e-fora, σε διεργασίες, προγράμματα και πλατφόρμες επιχειρηματικής δικτύωσης και e-clustering της Ελλάδας και του Εξωτερικού

- Ενέργειες προβολής και δημοσιότητας της Πράξης

- Αξιολόγηση της Πράξης

- Εκπόνηση σχεδίου δράσης και ενεργειών για την ομαλή μετάβαση του Έργου στην Αναθέτουσα Αρχή

Οι παρεχόμενες εξειδικευμένες υπηρεσίες προσανατολισμένες στην εξατομικευμένη ανάγκη κάθε νεοφυούς επιχείρησης θα εμπίπτουν στον κανόνα "de minimis" οπότε θα προβλεφθεί μηχανισμός βάσει του οποίου θα προσδιορίζεται με σαφήνεια το ύψος έμμεσης ενίσχυσης, στο οποίο αντιστοιχεί η υποστήριξη που λαμβάνει η ωφελούμενη επιχείρηση. Βασικά στοιχεία διαφοροποίησης της Πράξης από λοιπές δράσεις που υλοποιεί ή πρόκειται να υλοποιήσει η Αναθέτουσα Αρχή είναι τα εξής:

- Οι προτεινόμενες υπηρεσίες θα παρέχονται σε μία πολύ συγκεκριμένη ομάδα στόχο (υφιστάμενες ή νέες νεοφυείς επιχειρήσεις που εδρεύουν ή πρόκειται να έχουν έδρα στους Δήμους της Νότιας Αττικής, με έμφαση στους τομείς του Πολιτισμού – Τουρισμού και τους συμπληρωματικούς προς αυτούς κλάδους καθώς και νεοφυείς επιχειρήσεις άλλων Δήμων, οι οποίες όμως θα τεκμηριώνουν συνεργασία με άλλες επιχειρήσεις και οργανισμούς με έδρα στους Δήμους της Νότιας Αττικής και στους προαναφερθέντες τομείς)

- Οι προτεινόμενες υπηρεσίες θα παρέχονται αποκλειστικά εξ' αποστάσεως με τη χρήση εξειδικευμένης ηλεκτρονικής πλατφόρμας και ψηφιοποιημένων εργαλείων – στοιχείο που αποτελεί επιπλέον



	<p>και βασικό στοιχείο καινοτομίας της Πράξης</p> <p>Υλοποίηση Πράξης σύμφωνα με τις οδηγίες της Γ.Γ.Ψ.Δ. & Α.Δ. (βλ. κεφ ΙΙ παραρτήματος της απόφασης με Α.Π.: 35173 ΕΞ 2022</p>
Προϋπολογισμός	<p>Υποέργο 1: Σύμβουλος Υποστήριξης για την υλοποίηση της Πράξης (ΣυΔΝΑ 16) 37.200,00 €</p> <p>Υποέργο 2: Ολοκληρωμένες υπηρεσίες υποστήριξης της νεοφυούς επιχειρηματικότητας στους Δήμους της Νότιας Αττικής</p> <p>Προϋπολογισμός 2.062.800,00 €</p> <p>Συνολικός Προϋπολογισμός: 2.100.000,00 €</p>
Σκοπιμότητα – Αναγκαιότητα / Συμβατότητα ή Συνέργεια με ειδικές στρατηγικές / σχέδια και πολιτικές	<p>Η παρέμβαση εντάσσεται στην ευρύτερη στρατηγική της ΟΧΕ των Δήμων Καλλιθέας, Παλαιού Φαλήρου και Αλίμου σε ένα πλαίσιο πολιτικών και πρωτοβουλιών των τριών Δήμων για την υποστήριξη των επιχειρήσεων της περιοχής προκειμένου να προσαρμοστούν στις νέες αναπτυξιακές κατευθύνσεις με στόχο τη βελτίωση της λειτουργίας τους, την ανάπτυξή τους και την ενίσχυση της ανταγωνιστικότητάς τους και της ικανότητάς τους να καινοτομούν.</p> <p>Οι τρεις Δήμοι μέσω της δράσης θα παρέχουν με έναν ευέλικτο και δυναμικό τρόπο σύγχρονες υπηρεσίες επιχειρηματικής υποστήριξης στη νεοφυή επιχειρηματικότητα σε οικονομικούς κλάδους που αποτελούν ανταγωνιστικό πλεονέκτημα για την ευρύτερη περιοχή και την τοπική οικονομία.</p> <p>Με την προτεινόμενη Πράξη επιδιώκεται η αντιμετώπιση των προβλημάτων και των προκλήσεων που αντιμετωπίζει το επιχειρηματικό περιβάλλον των τριών Δήμων. Παρέχεται υποστήριξη του συνόλου των επιχειρήσεων μέσω οριζόντιων ενεργειών, αλλά και στοχευμένες συμβουλευτικές υπηρεσίες προστιθέμενης αξίας σε επιχειρήσεις για τις οποίες κατόπιν αξιολόγησης και διάγνωσης αναγκών θα κριθεί ότι οι εν λόγω υπηρεσίες θα συμβάλλουν ουσιαστικά στην ανταγωνιστικότητα, βιωσιμότητα και ανάπτυξή τους.</p> <p>Στο πλαίσιο αυτό η προτεινόμενη πράξη διαμορφώνει τις προϋποθέσεις για ανάπτυξη και επιχειρηματική δικτύωση των επιχειρήσεων και την ενίσχυση της τοπικής οικονομίας, έτσι ώστε να υπάρχει πρόσφορο έδαφος για τη δημιουργία νέων θέσεων εργασίας, ενώ παράλληλα ενισχύει τη δυνατότητα προσέλκυσης επενδύσεων στην περιοχή.</p> <p>Η παρέμβαση στηρίζεται και στη μεταφορά καλών πρακτικών από άλλες πόλεις όπου η τοπική αυτοδιοίκηση, σε συνεργασία με τους αρμόδιους κεντρικούς φορείς, διαδραματίζει σημαντικό ρόλο στη διαμόρφωση ενός φιλικού περιβάλλοντος προς την επιχειρηματικότητα, αναλαμβάνοντας το ρόλο του διευκολυντή ως προς την παροχή πληροφόρησης και υποστήριξης προς τις επιχειρήσεις και τους δυνητικούς επενδυτές.</p>
Συμβολή στους στόχους της Στρατηγικής	<p>Η Πράξη θα συμβάλλει ουσιαστικά στην επίτευξη του συνόλου των στόχων και δεικτών της πρόσκλησης. Ειδικότερα, ο μηχανισμός παροχής ολοκληρωμένων υπηρεσιών υποστήριξης της νεοφυούς επιχειρηματικότητας στους Δήμους της Νότιας Αττικής θα εξακολουθήσει να λειτουργεί και μετά το πέρας του έργου σαν ένα</p>



	<p>μόνιμο μέσο στρατηγικής πληροφόρησης, ενημέρωσης και υποστήριξης της νεοφυούς επιχειρηματικότητας στους τομείς του Πολιτισμού-Τουρισμού και τους συμπληρωματικούς με αυτούς κλάδους. Ο αριθμός των επιχειρήσεων που θα λάβουν μη οικονομική στήριξη από την Πράξη αναμένεται να υπερβεί τους στόχους της πρόσκλησης.</p> <p>Λαμβάνοντας υπόψη ότι ένα μεγάλο μέρος του πληροφοριακού υλικού του έργου θα είναι διαθέσιμοι σε κάθε ενδιαφερόμενη επιχείρηση ανεξαρτήτως χωροθέτησης, τα οφέλη αναμένεται να είναι πολύ περισσότερα και εκτός των πλαισίων των Δήμων Καλλιθέας, Παλαιού Φαλήρου και Αλίμου.</p> <p>Στο πλαίσιο αυτό η συμβολή της Πράξης στην τοπική οικονομία αλλά και ευρύτερα στην αύξηση των νέων θέσεων εργασίας θα είναι σημαντική.</p>
Πεδία Παρέμβασης Προγράμματος «Αττική» 2021-2027	025 - Εκκολαπήριο επιχειρήσεων, υποστήριξη τεχνοβλαστών, παράγωγων επιχειρήσεων (spin outs) και νεοσύστατων επιχειρήσεων
Άλλη πηγή χρηματοδότησης (εκτός Προγράμματος «Αττική» 2021-2027)	
Ποσοτικοί Δείκτες φυσικού αντικειμένου Δράσης (Δείκτες Εκροών) & Τιμές στόχος 2029	RC075 Στρατηγικές για ολοκληρωμένη χωρική ανάπτυξη που υποστηρίζονται – Τιμή στόχος 1
Ποσοτικοί Δείκτες αποτελεσμάτων Δράσης (Δείκτες Αποτελεσμάτων) & Τιμές στόχος 2029	PSR998 Φορείς που συμμετέχουν στη διαμόρφωση της εταιρικής σχέσης – Τιμή στόχος 3
Συμπληρωματικότητα με άλλες Παρεμβάσεις / Πράξεις	Δρα συμπληρωματικά με όλες τις παρεμβάσεις με την έννοια ότι στο προτεινόμενο μείγμα παρεμβάσεων, όλες οι επιμέρους κατηγορίες παρέμβασης δρουν συμπληρωματικά για την ενίσχυση της λειτουργίας και της ακτίνας επιρροής του μητροπολιτικού πόλου.
Τρόπος Ανάθεσης / Εκτέλεσης (αναφορά στο Θεσμικό πλαίσιο)	<p>Υποέργο 1: Σύμβουλος Υποστήριξης για την υλοποίηση της Πράξης (ΣυΔΝΑ 16) 37.200,00 € (ΑΡΘΡΟ 118 Ν. 4412/2016 - ΑΠΕΥΘΕΙΑΣ ΑΝΑΘΕΣΗΣ)</p> <p>Υποέργο 2: Ολοκληρωμένες υπηρεσίες υποστήριξης της νεοφυούς επιχειρηματικότητας στους Δήμους της Νότιας Αττικής</p> <p>Προϋπολογισμός 2.062.800,00 € (ΔΙΑΓΩΝΙΣΜΟΣ ΑΝΩ ΤΩΝ ΟΡΙΩΝ Ν. 4412/2016)</p> <p>Συνολικός Προϋπολογισμός: 2.100.000,00 €</p>
Τεκμηρίωση της	



Διασφάλιση Λειτουργίας	
Ωριμότητα υλοποίησης	Ιδιοκτησία γης/οικοπέδου/κτιρίου ΝΑΙ <input type="checkbox"/> ΟΧΙ <input type="checkbox"/> Δεν απαιτείται <input checked="" type="checkbox"/>
	Έχουν εκπονηθεί όλες οι μελέτες και έχουν εκδοθεί όλες οι απαραίτητες εγκρίσεις/βεβαιώσεις/άδειες για την υλοποίηση της Δράσης; ΝΑΙ <input checked="" type="checkbox"/> ΟΧΙ <input type="checkbox"/>
Χρονοπρογραμματισμός Υλοποίησης	Έναρξη Δράσης: 04-11-2022 Λήξη Δράσης: 03-07-2025 (εκτίμηση)
Προαπαιτούμενα - Περιορισμοί	Δεν υπάρχουν προαπαιτούμενες ενέργειες ή περιορισμοί

Παρέμβαση – Δράση 1.4.3. ΣυΔΝΑ 19: «Οριζόντιες Υπηρεσίες Στήριξης, Προώθησης και Διάχυσης της Επιχειρηματικότητας στους δήμους της Νοτίας Αττικής»

ΚΩΔΙΚΟΣ & ΤΙΤΛΟΣ ΠΡΑΞΗΣ/ΕΡΓΟΥ	1.4.3.1. ΣυΔΝΑ 19: «Οριζόντιες Υπηρεσίες Στήριξης, Προώθησης και Διάχυσης της Επιχειρηματικότητας στους Δήμους της Νότιας Αττικής»
Δικαιούχος	4050917-ΣΥΝΔΕΣΜΟΣ ΔΗΜΩΝ ΝΟΤΙΑΣ ΑΤΤΙΚΗΣ (Συ.Δ.Ν.Α.)
Κύριος Πράξης (Έργου)	4050917-ΣΥΝΔΕΣΜΟΣ ΔΗΜΩΝ ΝΟΤΙΑΣ ΑΤΤΙΚΗΣ (Συ.Δ.Ν.Α.)
Φορέας Λειτουργίας και Συντήρησης	
Περιγραφή Πράξης	<p>Μέσω της Στρατηγικής της ΟΧΕ/ΒΑΑ του Συ.Δ.Ν.Α. αναπτύσσεται ένα ολοκληρωμένο σχέδιο για την στήριξη της επιχειρηματικότητας και τη βελτίωση της ελκυστικότητας και της ανταγωνιστικότητας των επιχειρήσεων των Δήμων της Νότιας Αττικής με σκοπό την ενίσχυση των υφιστάμενων επιχειρήσεων και του τρόπου λειτουργίας τους.</p> <p>Η Δράση στοχεύει στην ανάπτυξη «οριζόντιου» χαρακτήρα υπηρεσιών Αναβάθμισης Στήριξης και Διάχυσης της Επιχειρηματικότητας στους Δήμους της Νότιας Αττικής, οι οποίες θα απευθύνονται προς υφιστάμενες / ενεργές επιχειρήσεις της περιοχής παρέμβασης, με στόχο την αναβάθμιση των ικανοτήτων τους, την υποστήριξη της ανάπτυξης βιώσιμων ανταγωνιστικών πλεονεκτημάτων και την ισχυροποίησή τους με έμφαση στην εξωστρέφεια και το άνοιγμα σε νέες αγορές. Στο πλαίσιο των υπηρεσιών οριζόντιας Αναβάθμισης, Στήριξης και Διάχυσης της Επιχειρηματικότητας στη Νότια Αττική θα παρέχονται, ηλεκτρονικά και εξ' αποστάσεως από ομάδα ειδικών συμβούλων και εμπειρογνομόνων, οι ακόλουθες συμβουλευτικές επιχειρηματικές</p>



υπηρεσίες:

1. Αφενός η παροχή ανοιχτών ηλεκτρονικών υπηρεσιών, με έμφαση στον Τουρισμό – Πολιτισμό και τους συμπληρωματικούς προς αυτούς τομείς (π.χ. Πληροφορική, εφοδιαστική αλυσίδα, κ.α.) με το ακόλουθο περιεχόμενο:

- Ανάπτυξη και λειτουργία ανοιχτής ψηφιακής πλατφόρμας, μέσω της οποίας θα δίδεται η δυνατότητα στις επιχειρήσεις της Νότιας Αττικής, χωρίς οικονομικά ή άλλα ανταλλάγματα, να τεκμηριώνουν, να αξιοποιούν και να εξατομικεύουν εργαλεία για την επιχειρηματική τους δραστηριότητα, για θέματα που αφορούν μεταξύ άλλων την ψηφιακή ασφάλεια (cyber security), την εφοδιαστική αλυσίδα (logistics) σε σχέση με τους τομείς ενδιαφέροντος τους, τη διαχείριση επιχειρηματικών κινδύνων (risk analysis), θέματα προσβασιμότητας των προϊόντων και των υπηρεσιών τους, διαφοροποίηση των επιχειρηματικών τους μοντέλων, κ.α. Όλη η διαδικασία παροχής της εξατομικευμένης συμβουλευτικής υπηρεσίας θα γίνεται ηλεκτρονικά, σε συνεργασία με ομάδες εξειδικευμένων συμβούλων, που θα καθοδηγούν και θα κατευθύνουν τις επιχειρήσεις για την πλήρη εξατομίκευση των υπηρεσιών
- Παροχή οριζόντιων επιχειρηματικών συμβουλών και κατάλληλων συνεργατικών εργαλείων προς το σύνολο της επιχειρηματικής κοινότητας της Νότιας Αττικής για την υποστήριξη της επιχειρηματικότητας, για θέματα που αφορούν στην κυβερνοασφάλεια στην καθημερινή πρακτική των επιχειρήσεων του Τουρισμού και του Πολιτισμού, την αξιοποίηση επιχειρησιακών μοντέλων και μεθοδολογιών τεχνητής νοημοσύνης για τις επιχειρήσεις με έμφαση στον Τουρισμό – Πολιτισμό
- Παροχή οριζόντιων συμβουλευτικών υπηρεσιών προς τις επιχειρήσεις (προτάσεις και τρόποι επίτευξης, εξατομικευμένος οδικός χάρτης ανά επιχείρηση, προσαρμοσμένο business canvas, κ.α.) για την ταχεία προσαρμογή των επιχειρήσεων στην νέα ψηφιακή πραγματικότητα (ανάλυση κόστους – οφέλους για ψηφιακό μετασχηματισμό)
- Ανοιχτή πρόσβαση στην επιδεικτική χρήση προηγμένων πληροφοριών (μέσω κατάλληλων διεθνών βάσεων δεδομένων και καλών πρακτικών) και εξειδικευμένου πιλοτικού τεχνολογικού εξοπλισμού, με στόχο τη βελτίωση των ικανοτήτων των επιχειρήσεων και τη βιωματική στήριξη νέων επιχειρησιακών στρατηγικών
- Ανάπτυξη εξειδικευμένων μελετών με έμφαση στην Περιοχή Παρέμβασης και ανάρτησή τους στην πλατφόρμα του έργου, ενδεικτικά και όχι περιοριστικά, για τα παρακάτω:
 - Πολιτιστικό Τουρισμό
 - Μελέτη για την αγορά του all-inclusive
 - Αγορά των Επενδύσεων στον Τουρισμό
 - Επιπτώσεις του COVID-19 στις ξενοδοχειακές επιχειρήσεις
 - Η Φύση και ο πολιτισμός ως παράγοντας τουριστικής ανάπτυξης
 - Συνεδριακός τουρισμός



Με τη συγχρηματοδότηση
της Ευρωπαϊκής Ένωσης



- Μελέτη για τον τουρισμό πόλεων και τη διαχείριση ροών επισκεπτών
- Πολεοδομικές παράμετροι : Τουρισμός – Πολιτισμός & Επενδύσεις
- Αγροδιατροφή και γαστρονομία και σύνδεση με το τουριστικό προϊόν
- Ταξιδιωτική εμπειρία και τεχνολογίες εμπειρίας του επισκέπτη

Οι Μελέτες αυτές αναμένεται να βοηθούν τον χρήστη να εμπλουτίσει τις γνώσεις του, να αξιοποιήσει πρότυπα εργαλεία και οδηγούς, να εφαρμόσει επιμέρους καλές πρακτικές κ.λπ., με βασικό στόχο τη βελτίωση της ανταγωνιστικότητας της επιχείρησης. Οι εν λόγω Μελέτες θα εμπλουτίζονται κατά περίπτωση και ανάλογα με το αντικείμενο της θεματικής ενότητας από βίντεο εκπαιδευτικού τύπου, που θα περιλαμβάνουν εισήγηση από κάποιον ειδικό του αντικείμενου, Οδηγούς "how-to" για την πρακτική εφαρμογή των βημάτων στην επιχείρηση, Πρότυπα έντυπα/ φόρμες/ ερωτηματολόγια για την εφαρμογή τους σε επιμέρους επιχειρησιακές λειτουργίες, Βιβλία σε μορφή pdf ή/και ηλεκτρονικά βιβλία (e-books) ή/και βιβλία σε μορφή iBooks (μορφή προσαρμοσμένη για χρήση από συσκευές ipad), γραμμένα από έγκριτους / καταξιωμένους συγγραφείς / επαγγελματίες του χώρου, Παραδείγματα καλών πρακτικών (best practices), Συλλογή οπτικοακουστικού υλικού από το διαδίκτυο, Links/παραπομπές σε σχετικούς με το εκάστοτε αντικείμενο ιστότοπους, κ.α.

- Για όλα τα παραπάνω θα προσφέρεται η δυνατότητα συνεργατικής επεξήγησης και εξατομίκευσης της πληροφορίας μέσω ηλεκτρονικής συμβουλευτικής υποστήριξης από ομάδα ειδικών συμβούλων / εμπειρογνομώνων

- Τη δημιουργία εργαλειοθήκης, η οποία θα συνθέτει μια μικρή «εγκυκλοπαίδεια» και reference για τα στελέχη των επιχειρήσεων, θα είναι διαθέσιμη Online και θα προσφέρει πρακτικές λύσεις, οργανωτικές συμβουλές, γνώση και πληροφορία στο σύνολο των ενδιαφερομένων. Θα λειτουργεί, δηλαδή, ως ένας «ψηφιακός μέντορας» για τις επιχειρήσεις του τουριστικού και πολιτιστικού τομέα. Εστιάζοντας σε κεντρικά επιχειρησιακά θέματα που σχετίζονται άμεσα ή έμμεσα με τους κλάδους του τουρισμού - πολιτισμού, τα τελικά παραδοτέα που θα κληθεί ο Ανάδοχος του έργου να αναπτύξει, αφορούν συγκεκριμένες θεματικές ενότητες που θα βοηθούν τον χρήστη να εμπλουτίσει τις γνώσεις του, βελτιστοποιώντας την ανταγωνιστικότητα της επιχείρησης του. Οι θεματικές αυτές ενότητες, προσανατολισμένες στον τουρισμό / πολιτισμό, θα είναι: Διαχείριση Ανθρώπινων Πόρων, Χρηματο-Οικονομική Διαχείριση, Διαδικασίες και Ποιότητα, Πωλήσεις, Μάρκετινγκ και νέες Τεχνολογίες, Θέματα Βιώσιμης Τουριστικής Ανάπτυξης, Εμπλουτισμός τουριστικού προϊόντος, κ.α.

2. Αφετέρου, η πραγματοποίηση δράσεων και «ανοιχτών» υπηρεσιών ενημέρωσης, πληροφόρησης, στήριξης της εξωστρέφειας κ.λπ., με το ακόλουθο περιεχόμενο:

- Ο ρόλος των δεδομένων για τις επιχειρήσεις (πως τα ανοικτά δεδομένα σε συνδυασμό με τις αναδυόμενες τεχνολογίες μετασχηματίζουν τους τρόπους με τους οποίους οι εταιρείες παράγουν έσοδα και αλληλεπιδρούν με τους καταναλωτές στο



	<p>παγκόσμιο περιβάλλον) – Συνεργατικά εργαλεία και συμβουλευτική υποστήριξη προς τις επιχειρήσεις</p> <ul style="list-style-type: none"> • Παροχή υπηρεσιών στήριξης της εξωστρέφειας και υποστήριξης των ευκαιριών τοποθέτησης των επιχειρήσεων της Νότιας Αττικής σε νέες αγορές ή ανάπτυξης νέων προϊόντων σε συνεργασία με διεθνείς οίκους, επιχειρήσεις, κανάλια διανομής κ.λπ. Περιλαμβάνονται δραστηριότητες διοργάνωσης workshops, open-days, δικτύωσης του επιχειρηματικού κεφαλαίου της Νότιας Αττικής σε εθνικό και διεθνές επίπεδο, εκπόνησης στρατηγικών μελετών διείσδυσης σε νέες αγορές κ.λπ. • Ανίχνευση δυνατοτήτων και αρχική στήριξη της δικτύωσης επιχειρήσεων για την ανάπτυξη συνεργατικών σχηματισμών (clustering) <p>Διευκρινίζεται ότι στο πλαίσιο του έργου αναμένεται η συνέργεια με το ΚΣΕ (Κέντρο Στήριξης της Επιχειρηματικότητας) για την ολιστική ενδυνάμωση των επιχειρήσεων στη Νότια Αττική και την διασφάλιση ότι οι παρεχόμενες υπηρεσίες θα είναι αυστηρά συμπληρωματικές και όχι επικαλυπτόμενες.</p> <p>Οι υπηρεσίες της Δράσης θα παρέχονται δωρεάν σε οποιαδήποτε αγορά και όλοι οι δυνητικοί χρήστες θα λαμβάνουν τις ίδιες υπηρεσίες, χωρίς διάκριση. Συνεπώς, τόσο κατά τον σχεδιασμό της Δράσης, όσο και κατά την υλοποίησή της, διασφαλίζεται ότι δεν υπάρχει επιλεκτική μεταχείριση καμίας επιχείρησης ή κλάδου επιχειρήσεων, εφόσον η δράση καλύπτει το σύνολο των επιχειρήσεων, ανεξαρτήτως επιχείρησης ή κλάδου παραγωγής, τα αποτελέσματα δε και οι μέθοδοι θα είναι «ανοιχτά» προς χρήση σε κάθε ενδιαφερόμενο.</p> <p>Στο πλαίσιο της δράσης προβλέπεται σχεδιασμός, ανάπτυξη ή παραμετροποίηση και θέση σε λειτουργία ηλεκτρονικής πλατφόρμας και ψηφιακά εργαλεία που θα αξιοποιηθούν για την κυρίως παροχή των υποστηρικτικών συμβουλευτικών υπηρεσιών προς τις επιχειρήσεις, με ψηφιακά μέσα. Ο Δικαιούχος, κατά την υποβολή της πρότασης, μπορεί να αξιολογήσει και να επιλέξει την παροχή των παραπάνω υπηρεσιών είτε μέσω του μοντέλου «πλατφόρμας ως υπηρεσία» (Platform as a Service / PaaS) είτε μέσω του μοντέλου «λογισμικού ως υπηρεσία» (Software as a Service / SaaS) ή οποιουδήποτε άλλου μοντέλου. Τα ανωτέρω θα συμπεριληφθούν στην προβλεπόμενη διαβούλευση με τη ΓΓΨΠ, όπου αυτή απαιτείται.</p>
Προϋπολογισμός	<p>Υποέργο 1: Σύμβουλος Υποστήριξης για την υλοποίηση της Πράξης (ΣυΔΝΑ 17) 37.200,00 €</p> <p>Υποέργο 2: Οριζόντιες Υπηρεσίες Στήριξης, Προώθησης και Διάχυσης της Επιχειρηματικότητας στους Δήμους της Νότιας Αττικής Προϋπολογισμός 1.642.800,00 €</p> <p>Συνολικός Προϋπολογισμός: 1.680.000,00 €</p>
Σκοπιμότητα – Αναγκαιότητα / Συμβατότητα ή	<p>Η παρέμβαση εντάσσεται στην ευρύτερη στρατηγική της ΟΧΕ των Δήμων Καλλιθέας, Παλαιού Φαλήρου και Αλίμου σε ένα πλαίσιο πολιτικών και πρωτοβουλιών των τριών Δήμων για την υποστήριξη των επιχειρήσεων της περιοχής, προκειμένου να προσαρμοστούν</p>



<p>Συνέργεια με ειδικές στρατηγικές / σχέδια και πολιτικές</p>	<p>στις νέες αναπτυξιακές κατευθύνσεις με στόχο τη βελτίωση της λειτουργίας τους, την ανάπτυξή τους και την ενίσχυση της ανταγωνιστικότητάς τους και της ικανότητάς τους να καινοτομούν.</p> <p>Οι τρεις Δήμοι μέσω της δράσης θα παρέχουν με έναν ευέλικτο και δυναμικό τρόπο σύγχρονες υπηρεσίες επιχειρηματικής υποστήριξης στη νεοφυή επιχειρηματικότητα σε οικονομικούς κλάδους που αποτελούν ανταγωνιστικό πλεονέκτημα για την ευρύτερη περιοχή και την τοπική οικονομία.</p> <p>Στόχος της δράσης με τίτλο Πράξης «Οριζόντιες Υπηρεσίες Στήριξης, Προώθησης και διάχυσης της Επιχειρηματικότητας στους Δήμους της Νότιας Αττικής» είναι η ανάπτυξη «οριζόντιου» χαρακτήρα υπηρεσιών Αναβάθμισης Στήριξης και Διάχυσης της επιχειρηματικότητας στους Δήμους της Νότιας Αττικής, οι οποίες θα απευθύνονται προς υφιστάμενες/ενεργές επιχειρήσεις της περιοχής παρέμβασης, με στόχο την αναβάθμιση των ικανοτήτων τους, την υποστήριξη της ανάπτυξης βιώσιμων ανταγωνιστικών πλεονεκτημάτων και την ισχυροποίησή τους με έμφαση στην εξωστρέφεια και το άνοιγμα σε νέες αγορές. Στο πλαίσιο των υπηρεσιών οριζόντιας Αναβάθμισης, Στήριξης και Διάχυσης της Επιχειρηματικότητας στη Νότια Αττική θα παρέχονται ηλεκτρονικά και εξ' αποστάσεως από ομάδα ειδικών συμβούλων και εμπειρογνομόνων συμβουλευτικές επιχειρηματικές υπηρεσίες όπως περιγράφονται στη πρόσκληση.</p> <p>Τα επιδιωκόμενα αποτελέσματα της δράσης αφορούν στο να αναπτυχθεί, μέσω της Στρατηγικής της ΟΧΕ/ΒΑΑ του ΣυΔΝΑ, ένα ολοκληρωμένο σχέδιο για τη στήριξη της επιχειρηματικότητας και τη βελτίωση της ελκυστικότητας και της ανταγωνιστικότητας των επιχειρήσεων των Δήμων της Νότιας Αττικής με σκοπό της ενίσχυση υφιστάμενων επιχειρήσεων και του τρόπου λειτουργίας τους.</p>
<p>Συμβολή στους στόχους της Στρατηγικής</p>	<p>Η πράξη θα συμβάλλει ουσιαστικά στην επίτευξη του συνόλου των στόχων και δεικτών της πρόσκλησης. Ειδικότερα, ο μηχανισμός παροχής ολοκληρωμένων υπηρεσιών υποστήριξης της νεοφυούς επιχειρηματικότητας στους Δήμους της Νότιας Αττικής θα εξακολουθήσει να λειτουργεί και μετά το πέρας του έργου σαν ένα μόνιμο μέσο στρατηγικής πληροφόρησης, ενημέρωσης και υποστήριξης της νεοφυούς επιχειρηματικότητας στους τομείς του Πολιτισμού-Τουρισμού και τους συμπληρωματικούς με αυτούς κλάδους. Ο αριθμός των επιχειρήσεων που θα λάβουν μη οικονομική στήριξη από την Πράξη αναμένεται να υπερβεί τους στόχους της πρόσκλησης.</p> <p>Λαμβάνοντας υπόψη ότι ένα μεγάλο μέρος του πληροφοριακού υλικού του έργου θα είναι διαθέσιμα σε κάθε ενδιαφερόμενη επιχείρηση ανεξαρτήτως χωροθέτησης, τα οφέλη αναμένεται να είναι πολύ περισσότερα και εκτός των πλαισίων των Δήμων Καλλιθέας, Παλαιού Φαλήρου και Αλίμου.</p> <p>Στο πλαίσιο αυτό η συμβολή της πράξης στην τοπική οικονομία αλλά και ευρύτερα στην αύξηση των νέων θέσεων εργασίας θα είναι σημαντική.</p>
<p>Πεδία Παρέμβασης Προγράμματος</p>	<p>021 - Επιχειρηματική ανάπτυξη και διεθνοποίηση ΜΜΕ,</p>



«Αττική» 2021-2027	συμπεριλαμβανομένων παραγωγικών επενδύσεων
Άλλη πηγή χρηματοδότησης (εκτός Προγράμματος «Αττική» 2021-2027)	
Ποσοτικοί Δείκτες φυσικού αντικειμένου Δράσης (Δείκτες Εκροών) & Τιμές στόχος 2029	RCO75 Στρατηγικές για ολοκληρωμένη χωρική ανάπτυξη που υποστηρίζονται – Τιμή στόχος 1
Ποσοτικοί Δείκτες αποτελεσμάτων Δράσης (Δείκτες Αποτελεσμάτων) & Τιμές στόχος 2029	PSR998 Φορείς που συμμετέχουν στη διαμόρφωση της εταιρικής σχέσης – Τιμή στόχος 3
Συμπληρωματικότητα με άλλες Παρεμβάσεις / Πράξεις	<p>Δρα συμπληρωματικά με όλες τις παρεμβάσεις με την έννοια ότι στο προτεινόμενο μείγμα παρεμβάσεων, όλες οι επιμέρους κατηγορίες παρέμβασης δρουν συμπληρωματικά για την ενίσχυση της λειτουργίας και της ακτίνας επιρροής του μητροπολιτικού πόλου.</p> <p>Επισημαίνεται ότι ο Δικαιούχος κατά τον σχεδιασμό της πρότασης όσο και στο στάδιο της δημοπράτησης του κυρίως έργου, πρέπει να διασφαλίζει ότι δεν θα προκύπτει επικάλυψη μεταξύ του μείγματος των προτεινόμενων υπηρεσιών κάθε μορφής, με άλλες δράσεις που υλοποιούνται στο πλαίσιο της ΟΧΕ ΒΑΑ Συ.Δ.Ν.Α. Αντίστοιχα, οι ψηφιακές / ηλεκτρονικές υπηρεσίες, τα συστήματα και εργαλεία πρέπει να είναι συμπληρωματικά με ανάλογες δράσεις της ΟΧΕ ΒΑΑ Συ.Δ.Ν.Α.</p>
Τρόπος Ανάθεσης / Εκτέλεσης (αναφορά στο Θεσμικό πλαίσιο)	<p>Υποέργο 1: Σύμβουλος Υποστήριξης για την υλοποίηση της Πράξης (ΣυΔΝΑ 17) 37.200,00 € (ΑΡΘΡΟ 118 Ν. 4412/2016 - ΑΠΕΥΘΕΙΑΣ ΑΝΑΘΕΣΗΣ)</p> <p>Υποέργο 2: Οριζόντιες Υπηρεσίες Στήριξης, Προώθησης και Διάχυσης της Επιχειρηματικότητας στους Δήμους της Νότιας Αττικής Προϋπολογισμός 1.642.800,00 € (ΔΙΑΓΩΝΙΣΜΟΣ ΑΝΩ ΤΩΝ ΟΡΙΩΝ Ν. 4412/2016)</p> <p>Συνολικός Προϋπολογισμός: 1.680.000,00 €</p>
Τεκμηρίωση της Διασφάλισης Λειτουργίας	
Ωριμότητα υλοποίησης	Ιδιοκτησία γης/οικοπέδου/κτιρίου ΝΑΙ <input type="checkbox"/> ΟΧΙ <input type="checkbox"/> Δεν απαιτείται <input checked="" type="checkbox"/>
	Έχουν εκπονηθεί όλες οι μελέτες και έχουν εκδοθεί όλες οι απαραίτητες εγκρίσεις/βεβαιώσεις/άδειες ΝΑΙ <input checked="" type="checkbox"/> ΟΧΙ <input type="checkbox"/>



	για την υλοποίηση της Δράσης;
Χρονοπρογραμματισμός Υλοποίησης	Έναρξη Δράσης: 14-12-2023 Λήξη Δράσης: 13-10-2024 (εκτίμηση)
Προαπαιτούμενα - Περιορισμοί	Δεν υπάρχουν προαπαιτούμενες ενέργειες ή περιορισμοί

5.1.2 Άξονας Στρατηγικής ΑΣ2 «Ενίσχυση πολιτιστικής ταυτότητας και ανάδειξη – προστασία αστικού περιβάλλοντος»

Ειδικός Στόχος

ΕΣ 2.1. Μείωση της κατανάλωσης ενέργειας στα κτίρια

Παρέμβαση – Δράση 2.1.1. ΣυΔΝΑ 10: «Βιοκλιματικές αναβαθμίσεις σε επιλεγμένα δημοτικά κτίρια»

ΚΩΔΙΚΟΣ & ΤΙΤΛΟΣ ΠΡΑΞΗΣ/ΕΡΓΟΥ	2.1.1.1. ΣυΔΝΑ 10: «Βιοκλιματικές αναβαθμίσεις σε επιλεγμένα δημοτικά κτίρια του Δήμου Αλίμου»
Δικαιούχος	40105007-ΔΗΜΟΣ ΑΛΙΜΟΥ ΝΟΜΟΥ ΑΤΤΙΚΗΣ
Κύριος Πράξης (Έργου)	40105007-ΔΗΜΟΣ ΑΛΙΜΟΥ ΝΟΜΟΥ ΑΤΤΙΚΗΣ
Φορέας Λειτουργίας και Συντήρησης	40105007-ΔΗΜΟΣ ΑΛΙΜΟΥ ΝΟΜΟΥ ΑΤΤΙΚΗΣ
Περιγραφή Πράξης	<p>Η πράξη αφορά στην υλοποίηση στοχευμένων παρεμβάσεων ενεργειακής αναβάθμισης σε επιλεγμένα δημοτικά κτίρια του Δήμου Αλίμου.</p> <p>Συγκεκριμένα, η πράξη αφορά τα κάτωθι κτίρια:</p> <ol style="list-style-type: none"> 1 1ο Νηπιαγωγείο 2 7ο Νηπιαγωγείο 3 11ο Νηπιαγωγείο 4 9ο Δημοτικό Σχολείο 5 4ο Δημοτικό Σχολείο 6 3ο Δημοτικό Σχολείο 7 7ο Δημοτικό Σχολείο 8 2ο Δημοτικό Σχολείο 9 1ο Λύκειο 10 2ο Λύκειο – 4ο Γυμνάσιο <p>Με σκοπό τη βελτίωση της ενεργειακής απόδοσης, την εξοικονόμηση ενέργειας, τη μείωση της ατμοσφαιρικής ρύπανσης</p>



Με τη συγχρηματοδότηση της Ευρωπαϊκής Ένωσης



	<p>και τη μείωση των εκπομπών των αερίων που προκαλούν την κλιματική αλλαγή. Η πράξη αποτελείται από πέντε κατηγορίες παρεμβάσεων εξοικονόμησης ενέργειας και αξιοποίησης συστημάτων Α.Π.Ε. Οι παρεμβάσεις αυτές επικεντρώνονται αφενός στη βελτίωση της ενεργειακής θωράκισης των κτιριακών εγκαταστάσεων και αφετέρου στην αναβάθμιση της ενεργειακής κατηγορίας του ηλεκτρομηχανολογικού εξοπλισμού του.</p> <p>Συγκεκριμένα, αφορούν σε:</p> <ol style="list-style-type: none"> 1. Προμήθεια και εγκατάσταση τοπικών αντλιών θερμότητας αέρα 2. Προμήθεια και εγκατάσταση φωτιστικών LED 3. Προμήθεια και εγκατάσταση κουφωμάτων 4. Τοποθέτηση θερμομόνωσης στο κτιριακό κέλυφος 5. Προμήθεια και εγκατάσταση Φωτοβολταϊκών Συστημάτων <p>Η υλοποίηση της προτεινόμενης πράξης αναμένεται να εξοικονομήσει περισσότερες από 1.282 MWh πρωτογενούς ενέργειας, ενώ παράλληλα θα υπάρξει εξοικονόμηση εκπομπών διοξειδίου του άνθρακα μεγαλύτερη από 379 tncO2.</p>
Προϋπολογισμός	<p>Υπόεργο 1: Βιοκλιματικές αναβαθμίσεις σε επιλεγμένα δημοτικά κτίρια του Δήμου Αλίμου</p> <p>Συνολικός προϋπολογισμός 2.359.779,00 € (επιλέξιμο ποσό 1.750.000,00 €)</p>
Σκοπιμότητα – Αναγκαιότητα / Συμβατότητα ή Συνέργεια με ειδικές στρατηγικές / σχέδια και πολιτικές	<p>Οι βασικοί Άξονες οι οποίοι τεκμηριώνουν την αναγκαιότητα υλοποίησης της παρούσας πράξης είναι αφενός μεν διαφορετικοί και διακριτοί, αφετέρου δε, απόλυτα αλληλένδετοι μεταξύ τους: Άξονας 1: Ανάγκη εξοικονόμησης ενέργειας</p> <p>Η ανάγκη για εξοικονόμηση ενέργειας αποτελεί μια από τις κύριες επιδιώξεις σε εθνικό επίπεδο αλλά και σε επίπεδο Ευρωπαϊκής Ένωσης. Το διαρκώς αυξανόμενο κόστος της ηλεκτρικής ενέργειας αλλά και η ανάγκη για επιβράδυνση της κλιματικής αλλαγής λόγω του φαινομένου του θερμοκηπίου, έχουν ως αποτέλεσμα την κοινή πολιτική γραμμή των χωρών της Ευρωζώνης. Ένας από τους κύριους στόχους της παρούσας Πράξης είναι η μείωση της κατανάλωσης ενέργειας 10 δημοτικών κτιρίων του δήμου Αλίμου και αυτό θα επιτευχθεί μέσω σχετικών παρεμβάσεων που έχουν προσδιοριστεί κατά την επιθεώρηση του κτιρίου από ενεργειακό επιθεωρητή, όπου προσδιορίστηκαν τα φορτία των κτιρίων, και μελετήθηκαν οι απώλειες.</p> <p>Στο πλαίσιο της Πράξης περιλαμβάνονται δράσεις εξοικονόμησης ενέργειας στα υφιστάμενα κτίρια με στόχο την εξοικονόμηση ενέργειας, την μείωση της ατμοσφαιρικής ρύπανσης και μείωση των εκπομπών των αερίων που προκαλούν την κλιματική αλλαγή. Ενδεικτικά, μελετήθηκαν βιώσιμες λύσεις εξοικονόμησης ενέργειας όπως χρήση λαμπτήρων χαμηλής ενεργειακής κατανάλωσης και δράσεις μείωσης των απωλειών, όπως αντικατάσταση των κουφωμάτων και θερμομόνωση του κτιρίου ώστε το κτίριο να είναι ενεργειακά αποδοτικότερο. Επιπρόσθετες λύσεις με χρήση Ανανεώσιμων πηγών ενέργειας, με εγκατάσταση φωτοβολταϊκών</p>



	<p>συστημάτων, για την παραγωγή ηλεκτρικής ενέργειας.</p> <p>Άξονας 2: Ανάγκη εξοικονόμησης πόρων</p> <p>Δεδομένης της οικονομικής συγκυρίας και ειδικότερα η οικονομική κατάσταση των ΟΤΑ έχει οδηγήσει τους Δήμους στην αξιοποίηση όλων των διαθέσιμων εργαλείων και χρηματοδοτικών πηγών προκειμένου να εξοικονομήσουν δαπάνες και να βελτιώσουν την κατάσταση των οικονομικών τους στοιχείων. Η παρούσα πράξη συνεισφέρει στην πολιτική μείωσης των δαπανών του Δήμου Αλίμου, καθώς με την εφαρμογή ολοκληρωμένης ενεργειακής παρέμβασης σε 10 δημοτικά κτίρια μειώνεται σημαντικά το κόστος ενέργειας.</p>
Συμβολή στους στόχους της Στρατηγικής	<p>Η Πράξη αφορά στην πραγματοποίηση παρεμβάσεων ενεργειακής αναβάθμισης 10 δημοτικών κτιρίων του Δήμου Αλίμου. Η Πράξη συμβάλει στην επίτευξη του Ειδικού Στόχου 4.σ.1 «Μείωση της κατανάλωσης ενέργειας στα κτίρια». - Η Πράξη, μέσω των παρεμβάσεων ενεργειακής αναβάθμισης συμβάλει στην επίτευξη του ποσοτικού δείκτη CO2 «Ενεργειακή απόδοση: Μείωση της ετήσιας κατανάλωσης πρωτογενούς ενέργειας των δημόσιων κτιρίων». - Η Πράξη συμβάλει επίσης στην επίτευξη του ποσοτικού δείκτη CO34 «Μείωση εκπομπών αερίων θερμοκηπίου: Εκτιμώμενη ετήσια μείωση των εκπομπών των αερίων θερμοκηπίου».</p>
Πεδία Παρέμβασης Προγράμματος «Αττική» 2021-2027	<p>045 - "Ανακαίνιση για ενεργειακή απόδοση ή μέτρα ενεργειακής απόδοσης σε δημόσια υποδομή, επιδεικτικά έργα και υποστηρικτικά μέτρα σε συμμόρφωση προς τα κριτήρια ενεργειακής απόδοσης"</p>
Άλλη πηγή χρηματοδότησης (εκτός Προγράμματος «Αττική» 2021-2027)	<p>Ίδιοι Πόροι (συμμετοχή φορέα με το επιπλέον ποσό των 609.779,00 €) ήτοι συνολικό ποσό έργου 2.359.779,00 €</p>
Ποσοτικοί Δείκτες φυσικού αντικείμενου Δράσης (Δείκτες Εκροών) & Τιμές στόχος 2029	<p>RC075 Στρατηγικές για ολοκληρωμένη χωρική ανάπτυξη που υποστηρίζονται – Τιμή στόχος 1</p>
Ποσοτικοί Δείκτες αποτελεσμάτων Δράσης (Δείκτες Αποτελεσμάτων) & Τιμές στόχος 2029	<p>PSR998 Φορείς που συμμετέχουν στη διαμόρφωση της εταιρικής σχέσης – Τιμή στόχος 3</p>
Συμπληρωματικότητα με άλλες Παρεμβάσεις / Πράξεις	<p>Δρα συμπληρωματικά με όλες τις παρεμβάσεις με την έννοια ότι στο προτεινόμενο μείγμα παρεμβάσεων, όλες οι επιμέρους κατηγορίες παρέμβασης δρουν συμπληρωματικά για την ενίσχυση της λειτουργίας και της ακτίνας επιρροής του μητροπολιτικού πόλου.</p>
Τρόπος Ανάθεσης / Εκτέλεσης (αναφορά στο Θεσμικό πλαίσιο)	<p>Υποέργο 1: Βιοκλιματικές αναβαθμίσεις σε επιλεγμένα δημοτικά κτίρια του Δήμου Αλίμου (ΔΙΑΓΩΝΙΣΜΟΣ ΕΡΓΟΥ ΚΑΤΩ ΤΩΝ ΟΡΙΩΝ Ν. 4412/2016) 2.359.779,00 € (επιλέξιμο ποσό 1.750.000,00 €)</p>



Τεκμηρίωση της Διασφάλισης Λειτουργίας	
Ωριμότητα υλοποίησης	Ιδιοκτησία γης/οικοπέδου/κτιρίου ΝΑΙ <input checked="" type="checkbox"/> ΟΧΙ <input type="checkbox"/> Δεν απαιτείται <input type="checkbox"/>
	Έχουν εκπονηθεί όλες οι μελέτες και έχουν εκδοθεί όλες οι απαραίτητες εγκρίσεις/βεβαιώσεις/άδειες για την υλοποίηση της Δράσης; ΝΑΙ <input checked="" type="checkbox"/> ΟΧΙ <input type="checkbox"/>
Χρονοπρογραμματισμός Υλοποίησης	Έναρξη Δράσης: 16-02-2022 Λήξη Δράσης: 14-09-2026 (εκτίμηση)
Προαπαιτούμενα - Περιορισμοί	ΑΦΟΡΑ ΤΗΝ ΠΡΟΣΚΛΗΣΗ: Προαπαιτήση να συμπεριληφθεί στην αντίστοιχη Πρόσκληση/Ένταξη το ακόλουθο: επίτευξη ή (α) τουλάχιστον μεσαίας κλίμακας ανακαίνιση, όπως ορίζεται στη σύσταση (ΕΕ)2019/789 της Επιτροπής (ήτοι 30-60% εξοικονόμηση πρωτογενούς ενέργειας) ή (β) τουλάχιστον 30% μείωση των άμεσων και έμμεσων εκπομπών αερίων θερμοκηπίου σε σύγκριση με τις εκ των προτέρων εκπομπές. Επισημαίνεται ότι για το έργο δεν έχει υπογραφεί σύμβαση ούτε έχει αναδειχθεί ανάδοχος.

ΚΩΔΙΚΟΣ & ΤΙΤΛΟΣ ΠΡΑΞΗΣ/ΕΡΓΟΥ	2.1.1.2. ΣΥΔΝΑ 10: «Βιοκλιματικές αναβαθμίσεις σε επιλεγμένα δημοτικά κτίρια του Δήμου Καλλιθέας»
Δικαιούχος	40105021-ΔΗΜΟΣ ΚΑΛΛΙΘΕΑΣ ΝΟΜΟΥ ΑΤΤΙΚΗΣ
Κύριος Πράξης (Έργου)	40105021-ΔΗΜΟΣ ΚΑΛΛΙΘΕΑΣ ΝΟΜΟΥ ΑΤΤΙΚΗΣ
Φορέας Λειτουργίας και Συντήρησης	40105021-ΔΗΜΟΣ ΚΑΛΛΙΘΕΑΣ ΝΟΜΟΥ ΑΤΤΙΚΗΣ
Περιγραφή Πράξης	<p>Η δράση έχει ως στόχο την ενεργειακή αναβάθμιση των ενεργοβόρων κτιρίων ή κτιριακών μονάδων αρμοδιότητας του Δήμου Καλλιθέας. Η πράξη αφορά στην υλοποίηση στοχευμένων παρεμβάσεων ενεργειακής αναβάθμισης σε επιλεγμένα δημοτικά κτίρια του Δήμου Καλλιθέας, με σκοπό τη βελτίωση της ενεργειακής απόδοσης, την εξοικονόμηση ενέργειας, τη μείωση της ατμοσφαιρικής ρύπανσης και τη μείωση των εκπομπών των αερίων που προκαλούν την κλιματική αλλαγή.</p> <p>Η πράξη αποτελείται από κατηγορίες παρεμβάσεων εξοικονόμησης ενέργειας καθώς και όπου αυτό είναι τεχνικά εφικτό και οικονομικά σκόπιμο, αξιοποίηση έξυπνων συστημάτων διαχείρισης ενέργειας και αξιοποίησης ΑΠΕ, με την προϋπόθεση ότι στις συγκεκριμένες</p>



	<p>υποδομές έχουν προβλεφθεί κατ' αρχάς οι απαραίτητες παρεμβάσεις εξοικονόμησης ενέργειας. Οι παρεμβάσεις αυτές επικεντρώνονται αφενός στη βελτίωση της ενεργειακής θωράκισης των κτιριακών εγκαταστάσεων και αφετέρου στην αναβάθμιση της ενεργειακής κατηγορίας του ηλεκτρομηχανολογικού εξοπλισμού του.</p> <p>Τα επιδιωκόμενα αποτελέσματα της δράσης αφορούν στη μείωση της κατανάλωσης ενέργειας των δημοτικών κτιρίων και στην παράλληλη μείωση των εκπομπών CO₂ μέσω της βελτίωσης της ενεργειακής απόδοσης και της χρήσης ΑΠΕ στις κτιριακές υποδομές του δημόσιου τομέα, μέσω της υιοθέτησης ενεργειακά αποδοτικών συστημάτων για ψύξη και θέρμανση χώρων και την παραγωγή ζεστού νερού χρήσης, καθώς και μέσω εφαρμογής λοιπών τεχνολογιών εξοικονόμησης ενέργειας. Η κάλυψη του ενεργειακού στόχου θα διασφαλίζεται μέσω της διενέργειας ενεργειακής επιθεώρησης από Ενεργειακό Επιθεωρητή τόσο πριν, όσο και μετά την υλοποίηση των παρεμβάσεων.</p>
Προϋπολογισμός	Υποέργο 1: Βιοκλιματικές αναβαθμίσεις σε επιλεγμένα δημοτικά κτίρια του Δήμου Καλλιθέας 1.153.200,00 €
Σκοπιμότητα – Αναγκαιότητα / Συμβατότητα ή Συνέργεια με ειδικές στρατηγικές / σχέδια και πολιτικές	<p>Οι βασικοί Άξονες οι οποίοι τεκμηριώνουν την αναγκαιότητα υλοποίησης της παρούσας πράξης είναι αφενός μεν διαφορετικοί και διακριτοί, αφετέρου δε, απόλυτα αλληλένδετοι μεταξύ τους: Άξονας 1: Ανάγκη εξοικονόμησης ενέργειας</p> <p>Η ανάγκη για εξοικονόμηση ενέργειας αποτελεί μια από τις κύριες επιδιώξεις σε εθνικό επίπεδο αλλά και σε επίπεδο Ευρωπαϊκής Ένωσης. Το διαρκώς αυξανόμενο κόστος της ηλεκτρικής ενέργειας αλλά και η ανάγκη για επιβράδυνση της κλιματικής αλλαγής λόγω του φαινομένου του θερμοκηπίου, έχουν ως αποτέλεσμα την κοινή πολιτική γραμμή των χωρών της Ευρωζώνης. Ένας από τους κύριους στόχους της παρούσας Πράξης είναι η μείωση της κατανάλωσης ενέργειας δημοτικών κτιρίων του δήμου Καλλιθέας και αυτό θα επιτευχθεί μέσω σχετικών παρεμβάσεων που έχουν προσδιοριστεί κατά την επιθεώρηση του κτιρίου από ενεργειακό επιθεωρητή, όπου προσδιορίστηκαν τα φορτία των κτιρίων, και μελετήθηκαν οι απώλειες.</p> <p>Στο πλαίσιο της Πράξης περιλαμβάνονται δράσεις εξοικονόμησης ενέργειας στα υφιστάμενα κτίρια με στόχο την εξοικονόμηση ενέργειας, την μείωση της ατμοσφαιρικής ρύπανσης και μείωση των εκπομπών των αερίων που προκαλούν την κλιματική αλλαγή. Ενδεικτικά, μελετήθηκαν βιώσιμες λύσεις εξοικονόμησης ενέργειας όπως, χρήση λαμπτήρων χαμηλής ενεργειακής κατανάλωσης και δράσεις μείωσης των απωλειών όπως αντικατάσταση των κουφωμάτων και θερμομόνωση του κτιρίου ώστε το κτίριο να είναι ενεργειακά αποδοτικότερο. Επιπρόσθετες λύσεις με χρήση Ανανεώσιμων πηγών ενέργειας, με εγκατάσταση φωτοβολταϊκών συστημάτων, για την παραγωγή ηλεκτρικής ενέργειας.</p> <p>Άξονας 2: Ανάγκη εξοικονόμησης πόρων</p> <p>Δεδομένης της οικονομικής συγκυρίας και ειδικότερα η οικονομική κατάσταση των ΟΤΑ έχει οδηγήσει τους Δήμους στην αξιοποίηση όλων των διαθέσιμων εργαλείων και χρηματοδοτικών πηγών προκειμένου να εξοικονομήσουν δαπάνες και να βελτιώσουν την</p>



	κατάσταση των οικονομικών τους στοιχείων. Η παρούσα πράξη συνεισφέρει στην πολιτική μείωσης των δαπανών του Δήμου Καλλιθέας, καθώς με την εφαρμογή ολοκληρωμένης ενεργειακής παρέμβασης σε δημοτικά κτίρια μειώνεται σημαντικά το κόστος ενέργειας.
Συμβολή στους στόχους της Στρατηγικής	Η Πράξη αφορά στην πραγματοποίηση παρεμβάσεων ενεργειακής αναβάθμισης δημοτικών κτιρίων του Δήμου Καλλιθέας. Η Πράξη συμβάλει στην επίτευξη του Ειδικού Στόχου 4.σ.1 «Μείωση της κατανάλωσης ενέργειας στα κτίρια». - Η Πράξη, μέσω των παρεμβάσεων ενεργειακής αναβάθμισης συμβάλει στην επίτευξη του ποσοτικού δείκτη CO2 «Ενεργειακή απόδοση: Μείωση της ετήσιας κατανάλωσης πρωτογενούς ενέργειας των δημόσιων κτιρίων». - Η Πράξη συμβάλει επίσης στην επίτευξη του ποσοτικού δείκτη CO34 «Μείωση εκπομπών αερίων θερμοκηπίου: Εκτιμώμενη ετήσια μείωση των εκπομπών των αερίων θερμοκηπίου».
Πεδία Παρέμβασης Προγράμματος «Αττική» 2021-2027	045 - "Ανακαίνιση για ενεργειακή απόδοση ή μέτρα ενεργειακής απόδοσης σε δημόσια υποδομή, επιδεικτικά έργα και υποστηρικτικά μέτρα σε συμμόρφωση προς τα κριτήρια ενεργειακής απόδοσης"
Άλλη πηγή χρηματοδότησης (εκτός Προγράμματος «Αττική» 2021-2027)	
Ποσοτικοί Δείκτες φυσικού αντικείμενου Δράσης (Δείκτες Εκροών) & Τιμές στόχος 2029	RC075 Στρατηγικές για ολοκληρωμένη χωρική ανάπτυξη που υποστηρίζονται – Τιμή στόχος 1
Ποσοτικοί Δείκτες αποτελεσμάτων Δράσης (Δείκτες Αποτελεσμάτων) & Τιμές στόχος 2029	PSR998 Φορείς που συμμετέχουν στη διαμόρφωση της εταιρικής σχέσης – Τιμή στόχος 3
Συμπληρωματικότητα με άλλες Παρεμβάσεις / Πράξεις	Δρα συμπληρωματικά με όλες τις παρεμβάσεις με την έννοια ότι στο προτεινόμενο μείγμα παρεμβάσεων, όλες οι επιμέρους κατηγορίες παρέμβασης δρουν συμπληρωματικά για την ενίσχυση της λειτουργίας και της ακτίνας επιρροής του μητροπολιτικού πόλου.
Τρόπος Ανάθεσης / Εκτέλεσης (αναφορά στο Θεσμικό πλαίσιο)	Υποέργο 1: Βιοκλιματικές αναβαθμίσεις σε επιλεγμένα δημοτικά κτίρια του Δήμου Καλλιθέας (ΔΙΑΓΩΝΙΣΜΟΣ ΕΡΓΟΥ ΚΑΤΩ ΤΩΝ ΟΡΙΩΝ Ν. 4412/2016) 1.153.200,00 €
Τεκμηρίωση της Διασφάλισης Λειτουργίας	
Ωριμότητα υλοποίησης	Ιδιοκτησία γης/οικοπέδου/κτιρίου ΝΑΙ <input checked="" type="checkbox"/> ΟΧΙ <input type="checkbox"/> Δεν απαιτείται <input type="checkbox"/>



	<p>Έχουν εκπονηθεί όλες οι μελέτες και έχουν εκδοθεί όλες οι απαραίτητες εγκρίσεις/βεβαιώσεις/άδειες για την υλοποίηση της Δράσης; ΝΑΙ <input checked="" type="checkbox"/> ΟΧΙ <input type="checkbox"/></p>
Χρονοπρογραμματισμός Υλοποίησης	<p>Έναρξη Δράσης: 12-11-2024 Λήξη Δράσης: 11-02-2026 (εκτίμηση)</p>
Προαπαιτούμενα - Περιορισμοί	<p>ΑΦΟΡΑ ΤΗΝ ΠΡΟΣΚΛΗΣΗ:</p> <p>Προαπαιτήση να συμπεριληφθεί στην αντίστοιχη Πρόσκληση το ακόλουθο:</p> <p>επίτευξη ή (α) τουλάχιστον μεσαίας κλίμακας ανακαίνιση, όπως ορίζεται στη σύσταση (ΕΕ)2019/789 της Επιτροπής (ήτοι 30-60% εξοικονόμηση πρωτογενούς ενέργειας) ή (β) τουλάχιστον 30% μείωση των άμεσων και έμμεσων εκπομπών αερίων θερμοκηπίου σε σύγκριση με τις εκ των προτέρων εκπομπές.</p> <p>Επιλέξιμες προς χρηματοδότηση είναι παρεμβάσεις ενεργειακής αναβάθμισης σε κτίρια που πληρούν αθροιστικά τις εξής προϋποθέσεις:</p> <ol style="list-style-type: none"> 1. Είναι νομίμως υφιστάμενα κτίρια αρμοδιότητας των δυνητικών δικαιούχων (δηλαδή κτίρια που διαθέτουν οικοδομική άδεια και αυτή ανταποκρίνεται στην τρέχουσα κατάσταση) 2. Είναι ιδιοκτησίας του δικαιούχου ή ΝΠΔΔ αυτού. Αποκλειστικά για τα σχολικά κτίρια ιδιοκτησίας της «Κτιριακές Υποδομές Α.Ε.», απαιτείται βεβαίωση του ιδιοκτήτη (Κτ.Υπ Α.Ε.) ότι έχει λάβει γνώση και συμφωνεί με το περιεχόμενο της πρότασης που υποβάλλει ο Δήμος και ότι συμφωνεί με την εκτέλεση των εργασιών και την υποβολή της πρότασης από το Δήμο ως δικαιούχος σε πρόγραμμα ενεργειακής αναβάθμισης. 3. Κατατάσσονται με τον Κανονισμό Ενεργειακής Απόδοσης Κτιρίων (ΚΕΝΑΚ) σε κατηγορία ενεργειακής απόδοσης μικρότερης ή ίσης της Δ βάσει του Πιστοποιητικού Ενεργειακής Απόδοσης (ΠΕΑ), το οποίο έχει εκδοθεί μετά την 26.11.2017 (27.11.2017 η ημερομηνία ενεργοποίησης του πληροφοριακού συστήματος έκδοσης Πιστοποιητικών Ενεργειακής Απόδοσης βάσει του ΚΕΝΑΚ που έχει εγκριθεί με την απόφαση ΔΕΠΕΑ/οικ. 178581/30.06.2017, ΦΕΚ Β' 2367/12.07.2017), 4. Διαθέτουν Δελτίο Πρωτοβάθμιου Προσεισμικού Ελέγχου και δεν παρουσιάζουν ανεπαρκή σεισμική ικανότητα (http://www.oasp.gr/node/74), και 5. Διαθέτουν το προβλεπόμενο από το νόμο «Φύλλο Συντήρησης και Ρύθμισης των εγκαταστάσεων σταθερών εστιών καύσης για τη θέρμανση κτιρίων και νερού» (ΥΑ ΟΙΚ.: 189533/11 (ΦΕΚ 2654 Β/9-11-2011) : «Ρύθμιση θεμάτων σχετικών με τη λειτουργία των σταθερών εστιών καύσης για τη θέρμανση κτιρίων και νερού»). <p>Οι παρεμβάσεις που θα υλοποιηθούν θα πρέπει υποχρεωτικά να</p>



αναβαθμίζουν το κάθε κτίριο ή κτιριακή μονάδα κατά δύο τουλάχιστον τάξεις ενεργειακής απόδοσης, σύμφωνα με τον Κανονισμό Ενεργειακής Απόδοσης Κτιρίων (KENAK 2017) (ΚΥΑ Α.Π. ΔΕΠΕΑ/οικ. 178581/30.06.17, ΦΕΚ 2367/Β/12-07-17).

Σε περίπτωση εργασιών ριζικής ανακαίνισης του κτιρίου (όπως ορίζονται στο άρθρο 2 του Ν. 4122/2013, όπως τροποποιήθηκε και ισχύει) και στην ΥΑ ΥΠΕΝ/ΔΕΠΕΑ/6949/72, ΦΕΚ 408Β/14.02.2019) αυτές θα πρέπει να αναβαθμίζουν το κτίριο σύμφωνα με τα οριζόμενα στο άρθρο 7 παρ.5 ΚΕΝΑΚ 2017.

Τα παραπάνω στοιχεία της υφιστάμενης ενεργειακής απόδοσης καθώς και της αναμενόμενης ενεργειακής απόδοσης πιστοποιούνται με ενεργειακή επιθεώρηση από ενεργειακό επιθεωρητή. Ο ενεργειακός επιθεωρητής διενεργεί την 1η ενεργειακή επιθεώρηση, εκδίδει το αντίστοιχο αρχικό Πιστοποιητικό Ενεργειακής Απόδοσης (ΠΕΑ) και συμπληρώνει την πρόταση παρεμβάσεων στο σχετικό έντυπο. Στην πρόταση παρεμβάσεων, ο επιθεωρητής θα πρέπει να αναφέρει τις προδιαγραφές και τα τεχνικά και ενεργειακά χαρακτηριστικά των δομικών στοιχείων του κτιριακού κελύφους και των ηλεκτρομηχανολογικών συστημάτων που απαιτούνται για τον υπολογισμό του ενεργειακού οφέλους και τον έλεγχο επίτευξης της ανωτέρω ενεργειακής απαίτησης. Ο επιθεωρητής καταγράφει την ενεργειακή κατηγορία στην οποία αναμένεται να καταταχθεί το κτίριο μετά την υλοποίηση των παρεμβάσεων και το ποσό εξοικονομούμενης πρωτογενούς και τελικής ενέργειας. Η ορθή εφαρμογή των ανωτέρω είναι σημαντική καθώς η έκδοση του 1ου Π.Ε.Α. αποτελεί το σημείο αναφοράς της ενεργειακής απόδοσης, ενώ οι περιγραφόμενες εργασίες αποτελούν την εκκίνηση για την εκπόνηση της σχετικής μελέτης του έργου. Η κάλυψη του ανωτέρω ενεργειακού στόχου θα διασφαλίζεται -πιστοποιείται μέσω της διενέργειας ενεργειακής επιθεώρησης από Ενεργειακό Επιθεωρητή τόσο πριν, όσο και μετά την υλοποίηση των παρεμβάσεων, και σε κάθε περίπτωση πριν την ολοκλήρωση της πράξης.

6. Η χρηματοδότηση παρεμβάσεων Ανανεώσιμων Πηγών Ενέργειας, επιπλέον των ανωτέρω παρεμβάσεων (κτιριακό κέλυφος – ηλεκτρομηχανολογικές εγκαταστάσεις) προκειμένου για την περαιτέρω εξοικονόμηση πρωτογενούς ενέργειας, είναι επιλέξιμη εφόσον πληρούνται σωρευτικά τα παρακάτω:

- i. έχουν ολοκληρωθεί όλες οι δυνατές παρεμβάσεις εξοικονόμησης ενέργειας στο κτίριο (κέλυφος ηλεκτρομηχανολογικές εγκαταστάσεις κτλ.), σύμφωνα με τις ελάχιστες απαιτήσεις από τον ΚΕΝΑΚ
- ii. η σκοπιμότητα τεκμηριώνεται επαρκώς από σχετική ανάλυση κόστους οφέλους
- iii. δεν προκύπτει οικονομική δραστηριότητα (πώληση ηλεκτρικής ενέργειας)
- iv. βοηθούν στην επίτευξη εξοικονόμησης ενέργειας, σε συνδυασμό με τις λοιπές κτιριακές παρεμβάσεις.

7. Η τελική επιλεξιμότητα των δαπανών από την υλοποίηση των ενταγμένων Πράξεων θα επιβεβαιωθεί με την έκδοση τελικού ΠΕΑ (2η Ενεργειακή Επιθεώρηση) από ενεργειακό επιθεωρητή μετά το πέρας των παρεμβάσεων ενεργειακής αναβάθμισης σε κάθε κτίριο ή κτιριακή μονάδα, και σε κάθε περίπτωση πριν την ολοκλήρωση της



	<p>πράξης. Στην περίπτωση που το τελικό ΠΕΑ δεν αναβαθμίζει την ενεργειακή τάξη κατά δύο τουλάχιστον κατηγορίες από την αρχική, η Πράξη θα απεντάσσεται με τις συνεπαγόμενες δημοσιονομικές διορθώσεις.</p> <p>8. Σε περιπτώσεις κτιρίων αρμοδιότητας των δικαιούχων στους τομείς της Εκπαίδευσης ή της Υγείας, το πλαίσιο εφαρμογής των παρεμβάσεων ενεργειακής αναβάθμισης των προτεινόμενων Πράξεων πρέπει να είναι τέτοιο έτσι ώστε να μην παρεμποδίζεται η λειτουργία των κτιρίων.</p> <p>9. Ο Δικαιούχος θα πρέπει να λαμβάνει όλα τα μέτρα πληροφόρησης και δημοσιότητας που προβλέπονται από τους Καν. (ΕΕ) 1303/2013.</p> <p>10. Ο Δικαιούχος πρέπει να αποδέχεται τη δημοσιοποίηση των στοιχείων του, κατά τα προβλεπόμενα στο άρθρο 115 παρ. 2 και Παράρτημα XII του Καν. (ΕΕ) 1303/2013.</p>
--	--

Ειδικός Στόχος

ΕΣ 2.2. Μείωση των επιπτώσεων των πλημμυρικών φαινομένων από τις επιπτώσεις της κλιματικής αλλαγής στο ανθρωπογενές και φυσικό περιβάλλον

Παρέμβαση – Δράση 2.2.1. ΣυΔΝΑ 14: «Λειτουργική και περιβαλλοντική αναβάθμιση οδών»

ΚΩΔΙΚΟΣ & ΤΙΤΛΟΣ ΠΡΑΞΗΣ/ΕΡΓΟΥ	2.2.1.1. ΣυΔΝΑ 14: «Λειτουργική και περιβαλλοντική αναβάθμιση πεζοδρόμου Αγ. Δημητρίου»
Δικαιούχος	40105007-ΔΗΜΟΣ ΑΛΙΜΟΥ ΝΟΜΟΥ ΑΤΤΙΚΗΣ
Κύριος Πράξης (Έργου)	40105007-ΔΗΜΟΣ ΑΛΙΜΟΥ ΝΟΜΟΥ ΑΤΤΙΚΗΣ
Φορέας Λειτουργίας και Συντήρησης	40105007-ΔΗΜΟΣ ΑΛΙΜΟΥ ΝΟΜΟΥ ΑΤΤΙΚΗΣ
Περιγραφή Πράξης	<p>Σκοπός της πράξης με τίτλο «Λειτουργική και Περιβαλλοντική αναβάθμιση πεζοδρόμου Αγ. Δημητρίου» είναι η λειτουργική και περιβαλλοντική αναβάθμιση και αναδιαμόρφωση των κοινόχρηστων χώρων που βρίσκονται επί του πεζοδρόμου στην οδό Αγίου Δημητρίου, ο οποίος ξεκινάει από την οδό Θεομήτορος και καταλήγει στην οδό Γ. Παπανδρέου στον Δήμο Αλίμου και στο ομώνυμο υφιστάμενο ρέμα, οδηγώντας και προς το Λόφο Πανί. Κατά μήκος του πεζοδρόμου Αγίου Δημητρίου διερχόταν ρέμα, το οποίο έχει αντικατασταθεί με αγωγό ομβρίων, ενώ στην επιφάνειά του έχει διαμορφωθεί ο εν λόγω χώρος φύτευσης και πρασίνου, προσφέροντας ένα σημαντικό χώρο πρασίνου και αναψυχής στους κατοίκους.</p> <p>Στοχεύει στην αναβάθμιση των κοινόχρηστων χώρων και χώρων πρασίνου, που απαρτίζουν τον πεζόδρομο, συνδυάζοντας τη βελτιστοποίηση της ποιότητας της ζωής των κατοίκων της περιοχής δημιουργώντας κοινόχρηστους χώρους που προσφέρουν συνθήκες θερμικής άνεσης, με παράλληλη εξοικονόμηση ηλεκτρικής ενέργειας μέσω νέων φωτιστικών σωμάτων.</p> <p>Οι προβλεπόμενες, βάση μελέτης, παρεμβάσεις που θα υλοποιηθούν</p>



Με τη συγχρηματοδότηση της Ευρωπαϊκής Ένωσης



	<p>στους χώρους του πεζόδρομου είναι:</p> <ol style="list-style-type: none"> 1. Εργασίες αποκατάστασης των δαπεδοστρώσεων κατά μήκος του πεζόδρομου, με αποξήλωση παλαιών και επίστρωση νέων κυβολίθων (cool material), ώστε να εξασφαλίζεται η απρόσκοπτη και ασφαλής κίνηση πεζών με την παράλληλη στάθμευση οχημάτων, ταυτόχρονα με τη βελτίωση της θερμικής άνεσης. 2. Δημιουργία και χωροθέτηση νέων θέσεων στάθμευσης στις συμβολή με τις καθέτους στην Αγίου Δημητρίου οδού, για τους μόνιμους κατοίκους της περιοχής, αλλά και τους επισκέπτες των χώρων. 3. Ανακατασκευή και βελτίωση του υπάρχοντος δικτύου δημοτικού ηλεκτροφωτισμού με αντικατάσταση των κατεστραμμένων συμβατικών φωτιστικών με φωτιστικά τεχνολογίας Led. <p>Για την επίτευξη των ανωτέρω έχουν ληφθεί υπ' όψιν:</p> <ul style="list-style-type: none"> • Η προσβασιμότητα των χώρων • Η σαφής σήμανση • Η ασφαλής οριοθέτηση αυτών με περίφραξη και είσοδο ορισμένη • Ο επαρκής και λειτουργικός φωτισμός των χώρων • Η χρήση σύγχρονων υλικών φιλικών προς το περιβάλλον, είτε από την πλευρά της εξοικονόμησης ενέργειας είτε από την πλευρά της θερμικής άνεσης
<p>Προϋπολογισμός</p>	<p>Υποέργο 1: Λειτουργική και περιβαλλοντική αναβάθμιση πεζοδρόμου Αγ. Δημητρίου 233.300,00 € (επιλέξιμο ποσό)</p> <p>Συνολικός Προϋπολογισμός 452.600,00 €</p>
<p>Σκοπιμότητα – Αναγκαιότητα / Συμβατότητα ή Συνέργεια με ειδικές στρατηγικές / σχέδια και πολιτικές</p>	<p>Οι βασικοί Άξονες οι οποίοι τεκμηριώνουν την αναγκαιότητα υλοποίησης της παρούσας πράξης είναι αφενός μεν διαφορετικοί και διακριτοί, αφετέρου δε, απόλυτα αλληλένδετοι μεταξύ τους: Άξονας 1 Ανάγκη για την προσαρμογή στην κλιματική αλλαγή και την πρόληψη και διαχείριση κινδύνων η οποία αποτελεί βασική επιδίωξη σε εθνικό και Ευρωπαϊκό επίπεδο. Οι αρνητικές επιπτώσεις της κλιματικής αλλαγής είναι εμφανείς σε ολόκληρο τον πλανήτη. Ειδικότερα στα αστικά κέντρα η ατμοσφαιρική ρύπανση, το φαινόμενο του θερμοκηπίου, επιφέρουν πολλαπλούς κινδύνους στο ανθρώπινο και φυσικό περιβάλλον, με μερικούς από αυτούς να αποτελούν τα πλημμυρικά φαινόμενα, ο θόρυβος, η άνοδος τις θερμοκρασίας κ.α. Η ανάληψη δράσεων για την προστασία και βελτίωση του αστικού περιβάλλοντος, την ανάπλαση των πόλεων, την αναζωογόνηση και την απολύμανση των υποβαθμισμένων περιβαλλοντικά εκτάσεων είναι απολύτως αναγκαίες. Στο πλαίσιο της Πράξης περιλαμβάνονται δράσεις αναβάθμισης του δημόσιου χώρου, βελτίωσης των κυκλοφοριακών συνθηκών, με την αποκατάσταση των δαπεδοστρώσεων κατά μήκος του πεζόδρομου, ώστε να εξασφαλίζεται η απρόσκοπτη και ασφαλής κίνηση πεζών με την παράλληλη στάθμευση οχημάτων και τη δημιουργία και χωροθέτηση νέων θέσεων στάθμευσης στην περιοχή παρέμβασης. Επιπλέον δράσεις βελτίωσης της θερμικής νησίδας με την χρήση</p>



	<p>ψυχρών υλικών, καθώς και δράσεις εξοικονόμησης ενέργειας με την χρήση φωτιστικών νέας τεχνολογίας led, καθιστώντας την Πράξη απολύτως αναγκαία για την επίτευξη των στόχων της.</p> <p>Άξονας 2: Ανάγκη εξοικονόμησης πόρων, Δεδομένης της οικονομικής συγκυρίας και ειδικότερα η οικονομική κατάσταση των ΟΤΑ έχει οδηγήσει τους Δήμους στην αξιοποίηση όλων των διαθέσιμων εργαλείων και χρηματοδοτικών πηγών προκειμένου να εξοικονομήσουν δαπάνες και να βελτιώσουν την κατάσταση των οικονομικών τους στοιχείων. Η παρούσα πράξη συνεισφέρει στην πολιτική μείωσης των δαπανών του Δήμου Αλίμου, καθώς με την χρήση λαμπτήρων τεχνολογίας led μειώνεται το κόστος ενέργειας.</p>
Συμβολή στους στόχους της Στρατηγικής	<p>Η Πράξη αφορά στη λειτουργική και περιβαλλοντική αναβάθμιση και αναδιαμόρφωση των κοινόχρηστων χώρων που βρίσκονται επί του πεζοδρόμου στην οδό Αγίου Δημητρίου. Η Πράξη συμβάλει στην επίτευξη του Ειδικού Στόχου 5.α.1 «Μείωση των επιπτώσεων των πλημμυρικών φαινομένων από τις επιπτώσεις της κλιματικής αλλαγής στο ανθρωπογενές και φυσικό περιβάλλον».</p> <p>- Η Πράξη, μέσω των παρεμβάσεων συμβάλει στην επίτευξη του ποσοτικού δείκτη CO23 «Φύση και βιοποικιλότητα: Επιφάνεια οικοτόπων που λαμβάνουν ενίσχυση για να αποκτήσουν καλύτερο καθεστώς διατήρησης».</p> <p>- Η Πράξη συμβάλει επίσης στην επίτευξη του ποσοτικού δείκτη T3251 «Ποσοστό πληθυσμού που προστατεύεται από μέτρα διαχείρισης κινδύνων».</p>
Πεδία Παρέμβασης Προγράμματος «Αττική» 2021-2027	079 - Προστασία της φύσης και της βιοποικιλότητας, φυσική κληρονομιά και φυσικοί πόροι, πράσινες και γαλάζιες υποδομές
Άλλη πηγή χρηματοδότησης (εκτός Προγράμματος «Αττική» 2021-2027)	Ίδιοι Πόροι (συμμετοχή φορέα με το επιπλέον ποσό των 219.300,00 €) ήτοι συνολικό ποσό έργου 452.600,00 €
Ποσοτικοί Δείκτες φυσικού αντικείμενου Δράσης (Δείκτες Εκροών) & Τιμές στόχος 2029	RCO75 Στρατηγικές για ολοκληρωμένη χωρική ανάπτυξη που υποστηρίζονται – Τιμή στόχος 1
Ποσοτικοί Δείκτες αποτελεσμάτων Δράσης (Δείκτες Αποτελεσμάτων) & Τιμές στόχος 2029	PSR998 Φορείς που συμμετέχουν στη διαμόρφωση της εταιρικής σχέσης – Τιμή στόχος 3
Συμπληρωματικότητα με άλλες Παρεμβάσεις / Πράξεις	Δρα συμπληρωματικά με όλες τις παρεμβάσεις με την έννοια ότι στο προτεινόμενο μείγμα παρεμβάσεων, όλες οι επιμέρους κατηγορίες παρέμβασης δρουν συμπληρωματικά για την ενίσχυση της λειτουργίας και της ακτίνας επιρροής του μητροπολιτικού πόλου.



Τρόπος Ανάθεσης / Εκτέλεσης (αναφορά στο Θεσμικό πλαίσιο)	Υποέργο 1: Λειτουργική και περιβαλλοντική αναβάθμιση πεζοδρόμου Αγ. Δημητρίου (ΔΙΑΓΩΝΙΣΜΟΣ ΕΡΓΟΥ ΚΑΤΩ ΤΩΝ ΟΡΙΩΝ Ν. 4412/2016) Συνολικός Προϋπολογισμός 452.600,00 € (επιλέξιμο ποσό 233.300,00 €)
Τεκμηρίωση της Διασφάλισης Λειτουργίας	
Ωριμότητα υλοποίησης	Ιδιοκτησία γης/οικοπέδου/κτιρίου ΝΑΙ <input type="checkbox"/> ΟΧΙ <input type="checkbox"/> Δεν απαιτείται <input checked="" type="checkbox"/>
	Έχουν εκπονηθεί όλες οι μελέτες και έχουν εκδοθεί όλες οι απαραίτητες εγκρίσεις/βεβαιώσεις/άδειες για την υλοποίηση της Δράσης; ΝΑΙ <input checked="" type="checkbox"/> ΟΧΙ <input type="checkbox"/>
Χρονοπρογραμματισμός Υλοποίησης	Έναρξη Δράσης: 13-09-2021 Λήξη Δράσης: 27-09-2025 (εκτίμηση)
Προαπαιτούμενα - Περιορισμοί	Δεν υπάρχουν προαπαιτούμενες ενέργειες ή περιορισμοί

ΚΩΔΙΚΟΣ & ΤΙΤΛΟΣ ΠΡΑΞΗΣ/ΕΡΓΟΥ	2.2.1.2. ΣυΔΝΑ 14: «Λειτουργική και περιβαλλοντική αναβάθμιση λεωφόρου Ελ. Βενιζέλου Π. Φαλήρου»
Δικαιούχος	40105034-ΔΗΜΟΣ ΠΑΛΑΙΟΥ ΦΑΛΗΡΟΥ ΝΟΜΟΥ ΑΤΤΙΚΗΣ
Κύριος Πράξης (Έργου)	40105034-ΔΗΜΟΣ ΠΑΛΑΙΟΥ ΦΑΛΗΡΟΥ ΝΟΜΟΥ ΑΤΤΙΚΗΣ
Φορέας Λειτουργίας και Συντήρησης	
Περιγραφή Πράξης	<p>Ο Δήμος Παλαιού Φαλήρου στοχεύει να πραγματοποιήσει μια αποτελεσματική παρέμβαση στη λεωφόρο Ελ. Βενιζέλου, εντός της χωρικής του αρμοδιότητας, με στόχο:</p> <ol style="list-style-type: none"> 1) την αστική αναζωογόνηση της περιοχής και την ενίσχυση της ταυτότητάς της ως εμπορικής ζώνης, 2) την ανάδειξη, βελτίωση και προστασία του φυσικού περιβάλλοντος με την διασύνδεση των χώρων πρασίνου του ρέματος της Πικροδάφνης, του πράσινου χώρου κατά μήκος των γραμμών του τραμ και των πάρκων Παμφυλίας και Νίκαιας. Σημειώνεται ότι, στο πλαίσιο της Πράξης ΣυΔΝΑ 15: «Προμήθεια και εγκατάσταση συστήματος άρδευσης σε χώρους πρασίνου του Δήμου Παλαιού Φαλήρου από Δημοτικές Γεωτρήσεις», σχεδιάζεται η αξιοποίηση των δυο γεωτρήσεων του Δήμου για την άρδευση των χώρων πρασίνου στη συμβολή των οδών Ελ. Βενιζέλου και



	<p>Πικροδάφνης και του Πάρκου Παμφυλίας.</p> <p>3) την ανάπλαση της λεωφόρου και μετατροπής της σε έναν οδικό άξονα μειωμένης κυκλοφορίας οχημάτων, μέσω ενός αστικού σχεδιασμού που εξυπηρετεί στη συνεχή, ασφαλή και χωρίς εμπόδια κυκλοφορία τόσο των πεζών όσο και των ΑμεΑ, ενισχύοντας την επιχειρηματικότητα της περιοχής, εκσυγχρονίζοντας τις υποδομές και μειώνοντας την ατμοσφαιρική ρύπανση.</p> <p>Στόχος της παρούσας πρότασης είναι η βελτίωση της ποιότητας ζωής, ο εκσυγχρονισμός των υπαίθριων υποδομών και η ανάδειξη του φυσικού αστικού τοπίου, χωρίς να αλλοιώνεται ο εμπορικός χαρακτήρας της περιοχής, μέσω αναβάθμισης των κοινοχρήστων χώρων, επιστρώσεις με ψυχρά υλικά, κατάλληλες φυτεύσεις για διαμόρφωση του μικροκλίματος και των συνθηκών άνεσης των πεζών, κατάλληλου έξυπνου αστικού εξοπλισμού και εγκατάσταση σύγχρονου οδοφωτισμού.</p> <p>Η πρόταση περιλαμβάνει:</p> <ol style="list-style-type: none"> 1) Αστικό σχεδιασμό/ανάπλαση της λεωφόρου σε έναν οδικό άξονα με μειωμένη κυκλοφορία οχημάτων 2) Διαμόρφωση χώρων πρασίνου και νησίδων θερμικής άνεσης 3) Χωροθέτηση θέσεων στάθμευσης με κατάλληλες σημάσεις και διαμορφώσεις 4) Πλακοστρώσεις με έγχρωμους κυβόλιθους που περιέχουν ψυχρά υλικά και πλάκες ΑμεΑ 5) Διαμόρφωση ραμπών ΑμεΑ κλίσης μέχρι 5% και τοποθέτηση πλακών ΑμεΑ 6) Εργασίες προσαρμογής υδραυλικών και λοιπών εγκαταστάσεων (λοιπού αστικού εξοπλισμού) 7) Εγκατάσταση δικτύου δημοτικού οδοφωτισμού με φωτιστικά τεχνολογίας Led 8) Εργασίες φύτευσης 9) Εγκατάσταση έξυπνου αστικού εξοπλισμού που περιλαμβάνει τοποθέτηση ενεργειακά αυτόνομου αστικού σταθμού ανάπαυσης σύγχρονων τεχνολογικών παροχών και συγκέντρωσης πληροφοριών (φόρτιση κινητών συσκευών και πρόσβασης στο διαδίκτυο)
<p>Προϋπολογισμός</p>	<p>Υποέργο 1: Λειτουργική και περιβαλλοντική αναβάθμιση λεωφόρου Ελ. Βενιζέλου - 1.204.638,39 €</p>
<p>Σκοπιμότητα – Αναγκαιότητα / Συμβατότητα ή Συνέργεια με ειδικές στρατηγικές / σχέδια και πολιτικές</p>	<p>Ο Δήμος Παλαιού Φαλήρου στοχεύει να πραγματοποιήσει μια αποτελεσματική παρέμβαση στη λεωφόρο Ελ. Βενιζέλου, εντός της χωρικής του αρμοδιότητας, σε πλήρη εναρμόνιση με τους άξονες εφαρμογής της AGENDA 2030 για τη Βιώσιμη Ανάπτυξη, που υιοθετήθηκε το 2015 από τις χώρες μέλη του ΟΗΕ, θέτοντας στόχους στον ανασχεδιασμό των αστικών περιοχών με αναμενόμενα αποτελέσματα τη βελτίωση της ποιότητας και της αισθητικής του αστικού περιβάλλοντος, της ενεργειακής απόδοσης και της ποιότητας των κτιρίων και κοινοχρήστων χώρων, του περιβαλλοντικού αποτυπώματος του υπαίθριου δημόσιου χώρου, τη</p>



	<p>μείωση παραγωγής ρύπων, την εξοικονόμηση φυσικών πόρων.</p> <p>Επιπλέον προάγει την «προσβασιμότητα και τη βαδισιμότητα» σε ένα μεγάλο και ζωτικό τμήμα της αστικής του περιοχής. Πρόκειται για δύο ζητήματα που βρίσκονται πολύ ψηλά στην ατζέντα της Ευρωπαϊκής Αστικής Πολιτικής αλλά και διεθνώς και σχετίζονται μεταξύ άλλων με την μορφή και την λειτουργία των πόλεων και των οικισμών, την καθημερινή ζωή και την βελτίωση της ποιότητάς της, την μείωση των ρύπων που συντελούν στο φαινόμενο του θερμοκηπίου, την κλιματική ουδετερότητα των αστικών περιοχών, την άρση των διακρίσεων και τον σεβασμό στα δικαιώματα των ατόμων με αναπηρία.</p> <p>Ο Δήμος Παλαιού Φαλήρου, σε εφαρμογή της με αριθ. ΥΠΕΝ/ΔΕΠΕΑ/68315/502 (ΦΕΚ 3424/Β'/02-07-2022), αλλά και συνυπογράφοντας το Μνημόνιο Συνεργασίας με την Γενική Γραμματεία Χωρικού Σχεδιασμού και Αστικού Περιβάλλοντος του ΥΠΕΝ: «100 Κλιματικά Ουδέτερες και Έξυπνες Πόλεις έως το 2030, από και προς τους πολίτες», θέτει πλέον ως στόχο μεταξύ άλλων την προώθηση της κλιματικής ουδετερότητας καθώς και την εφαρμογή περιβαλλοντικών και βιώσιμων πολιτικών, και επιχειρεί τεχνικές παρεμβάσεις στις κτιριακές και υπαίθριες υποδομές του, οι οποίες εξειδικεύονται σε συγκεκριμένα μέτρα εξοικονόμησης ενέργειας και αστικές αναπλάσεις για προσβάσιμη πόλη, αναπτύσσοντας συνεργασίες και ένα αποθετήριο καλών πρακτικών από επιτυχημένα έργα καινοτομίας και επενδύσεις πλήρους κλίμακας. Οι επενδύσεις προς την κλιματική ουδετερότητα θα υλοποιηθούν κυρίως μέσω των χρηματοδοτικών εργαλείων της ΕΕ και των προσκλήσεων.</p> <p>Με τη συγκεκριμένη δράση επιτυγχάνεται:</p> <ul style="list-style-type: none"> • Ενσωμάτωση στις τοπικές πολιτικές των Στόχων Βιώσιμης Ανάπτυξης με σκοπό να γίνουν οι πόλεις και οι οικισμοί πιο ανθρώπινες, χωρίς αποκλεισμούς, ασφαλείς, ανθεκτικοί και βιώσιμοι • Ενσωμάτωση και προώθηση στα Σχέδια Δράσης για την Κλιματική Ουδετερότητα των αξιών και των αρχών της πρωτοβουλίας της ΕΕ για το νέο «Ευρωπαϊκό Bauhaus» • Συνεργασία κατά το Σχεδιασμό και την εφαρμογή για τη «Βιώσιμη Αστική Κινητικότητα» • Προαγωγή «προσβασιμότητας και βαδισιμότητας» στον αστικό ιστό <p>Επιπλέον, σημειώνεται ότι η Πράξη ΣυΔΝΑ 14: «Λειτουργική και περιβαλλοντική αναβάθμιση λεωφόρου Ελ. Βενιζέλου Π. Φαλήρου» συνεργεί με την Πράξη ΣυΔΝΑ 15: «Προμήθεια και εγκατάσταση συστήματος άρδευσης σε χώρους πρασίνου του Δήμου Παλαιού Φαλήρου από Δημοτικές Γεωτρήσεις», καθώς στους συνδεδεμένους πράσινους χώρους με την Πράξη ΣυΔΝΑ 14, σχεδιάζεται η αξιοποίηση των γεωτρήσεων του Δήμου για την άρδυσή τους με την Πράξη ΣυΔΝΑ 15.</p>
<p>Συμβολή στους στόχους της Στρατηγικής</p>	<p>Η συμβολή της Πράξης στους στόχους και στους δείκτες του Προγράμματος είναι σημαντική καθώς με τον αστικό αυτό σχεδιασμό προωθείται:</p>



	<ul style="list-style-type: none"> • Η ανάσχεση της κλιματικής αλλαγής καθώς πραγματοποιείται εξοικονόμηση ενέργειας και διαμόρφωση του μικροκλίματος με αντίστοιχη αναβάθμιση του περιβάλλοντος • Η αστική αναζωογόνηση και η διασύνδεση των χώρων πρασίνου της περιοχής • Η «προσβασιμότητα και βαδισιμότητα» στον αστικό ιστό και η πρόληψη αντιστοιχών κινδύνων • Η συμπληρωματικότητα με άλλες Πράξεις της Στρατηγικής, καθώς στο πλαίσιο της Πράξης ΣυΔΝΑ 15: «Προμήθεια και εγκατάσταση συστήματος άρδευσης σε χώρους πρασίνου του Δήμου Παλαιού Φαλήρου από Δημοτικές Γεωτρήσεις», σχεδιάζεται η αξιοποίηση των δυο γεωτρήσεων του Δήμου για την άρδευση των χώρων πρασίνου στη συμβολή των οδών Ελ. Βενιζέλου και Πικροδάφνης και του Πάρκου Παμφυλίας.
Πεδία Παρέμβασης Προγράμματος «Αττική» 2021-2027	058 - "Προσαρμογή στα μέτρα για την αντιμετώπιση της κλιματικής αλλαγής και πρόληψη και διαχείριση των κινδύνων που συνδέονται με το κλίμα: πλημμύρες και κατολισθήσεις (συμπεριλαμβανομένων των δραστηριοτήτων ευαισθητοποίησης, της πολιτικής προστασίας και των συστημάτων διαχείρισης καταστροφών, των υποδομών και των προσεγγίσεων με βάση το οικοσύστημα)"
Άλλη πηγή χρηματοδότησης (εκτός Προγράμματος «Αττική» 2021-2027)	
Ποσοτικοί Δείκτες φυσικού αντικείμενου Δράσης (Δείκτες Εκροών) & Τιμές στόχος 2029	RC075 Στρατηγικές για ολοκληρωμένη χωρική ανάπτυξη που υποστηρίζονται – Τιμή στόχος 1
Ποσοτικοί Δείκτες αποτελεσμάτων Δράσης (Δείκτες Αποτελεσμάτων) & Τιμές στόχος 2029	PSR998 Φορείς που συμμετέχουν στη διαμόρφωση της εταιρικής σχέσης – Τιμή στόχος 3
Συμπληρωματικότητα με άλλες Παρεμβάσεις / Πράξεις	Δρα συμπληρωματικά με όλες τις παρεμβάσεις με την έννοια ότι στο προτεινόμενο μείγμα παρεμβάσεων, όλες οι επιμέρους κατηγορίες παρέμβασης δρουν συμπληρωματικά για την ενίσχυση της λειτουργίας και της ακτίνας επιρροής του μητροπολιτικού πόλου.
Τρόπος Ανάθεσης / Εκτέλεσης (αναφορά στο Θεσμικό πλαίσιο)	Υποέργο 1: Λειτουργική και Περιβαλλοντική Αναβάθμιση λεωφόρου Ελ. Βενιζέλου - 1.204.638,39 € (ανοιχτός διαγωνισμός έργου Ν. 4782/2021)
Τεκμηρίωση της Διασφάλισης Λειτουργίας	



Ωριμότητα υλοποίησης	Ιδιοκτησία γης/οικοπέδου/κτιρίου ΝΑΙ <input type="checkbox"/> ΟΧΙ <input type="checkbox"/> Δεν απαιτείται <input checked="" type="checkbox"/>
	Έχουν εκπονηθεί όλες οι μελέτες και έχουν εκδοθεί όλες οι απαραίτητες εγκρίσεις/βεβαιώσεις/άδειες για την υλοποίηση της Δράσης; ΝΑΙ <input type="checkbox"/> ΟΧΙ <input checked="" type="checkbox"/>
	<ul style="list-style-type: none"> Κυκλοφοριακή μελέτη
Χρονοπρογραμματισμός Υλοποίησης	Έναρξη Δράσης: 01-06-2024 Λήξη Δράσης: 31-12-2025 (εκτίμηση)
Προαπαιτούμενα - Περιορισμοί	Δεν υπάρχουν προαπαιτούμενες ενέργειες ή περιορισμοί

Παρέμβαση – Δράση 2.2.2. ΣυΔΝΑ 15: «Έργα διευθέτησης ομβρίων και αξιοποίησης επιφανειακών υδάτων»

ΚΩΔΙΚΟΣ & ΤΙΤΛΟΣ ΠΡΑΞΗΣ/ΕΡΓΟΥ	2.2.2.1. ΣυΔΝΑ 15: «Επέκταση δικτύου αποχέτευσης όμβριων στην περιοχή Πανί του Δήμου Αλίμου – Υποέργο 1»
Δικαιούχος	40105007-ΔΗΜΟΣ ΑΛΙΜΟΥ ΝΟΜΟΥ ΑΤΤΙΚΗΣ
Κύριος Πράξης (Έργου)	40105007-ΔΗΜΟΣ ΑΛΙΜΟΥ ΝΟΜΟΥ ΑΤΤΙΚΗΣ
Φορέας Λειτουργίας και Συντήρησης	40105007-ΔΗΜΟΣ ΑΛΙΜΟΥ ΝΟΜΟΥ ΑΤΤΙΚΗΣ
Περιγραφή Πράξης	<p>Αντικείμενο του έργου είναι η κατασκευή τμήματος του δικτύου αποχέτευσης ομβρίων στην περιοχή Πανί του Δήμου Αλίμου.</p> <p>Η περιοχή όπου προτείνεται η κατασκευή του δικτύου ομβρίων είναι ουσιαστικά μια ενιαία λεκάνη απορροής που μπορεί να χωρισθεί σε μικρότερες. Η ανάντη περιοχή της μελετώμενης έκτασης, συνορεύει με τον λόφο του Άλσους Λαϊκής Κυριαρχίας. Δυτικά αυτού απαντάται η Λεωφόρος Ιωνίας. Το τμήμα που εντάσσεται στην μελέτη, είναι αυτό από την οδό Τερψιχόρης μέχρι την οδό Μυρτιδιώτισσας.</p> <p>Ακολουθως αποχετεύεται η περιοχή μεταξύ του λόφου Πανί και του Άλσους Λαϊκής Κυριαρχίας, μέσω της οδού Στυμφαλίας, που είναι ο τελικός αποδέκτης των επιφανειακών απορροών. Η έκταση ανατολικά οριοθετείται από την Λεωφόρο Κυθήρων που αποτελεί τον ανατολικό υδροκρίτη της περιοχής μελέτης.</p> <p>Δυτικό όριο της περιοχής μελέτης αποτελεί ο υδροκρίτης του Λόφου Πανί που οριοθετεί το τμήμα του Λόφου Πανί που απορρέει στην περιοχή μελέτης, μέχρι το JUMBO και την Λεωφόρο Αλίμου, που αποτελεί το νότιο όριο της περιοχής μελέτης.</p> <p>Στόχος είναι η μείωση των επιπτώσεων των πλημμυρικών φαινομένων από τις επιπτώσεις της κλιματικής αλλαγής στο</p>



Με τη συγχρηματοδότηση της Ευρωπαϊκής Ένωσης



	<p>ανθρωπογενές και φυσικό περιβάλλον, ώστε η περιοχή να ωφεληθεί από τα αντιπλημμυρικά έργα και να μειωθεί η ένταση των επιπτώσεων τυχόν καταστροφικών φαινομένων ή συμβάντων στο οικονομικό, κοινωνικό και περιβαλλοντικό τομέα σε τοπικό αλλά και υπερτοπικό επίπεδο. Παράλληλα μέσω του έργου πέραν της αντιπλημμυρικής προστασίας και της προστασίας του φυσικού περιβάλλοντος και του μικροκλίματος της περιοχής, υπάρχει στόχευση στην ανάπτυξη ενός δικτύου λειτουργικών υποδομών φιλικών σε ποδηλάτες, στους ανθρώπους με αναπηρία και σε ηλικιωμένους, για ίσες δυνατότητες και ευκαιρίες μετακίνησης και ήπιας άθλησης.</p> <p>Οι προβλεπόμενες, βάση μελέτης, κυριότερες παρεμβάσεις που θα υλοποιηθούν είναι:</p> <ol style="list-style-type: none"> 1. Συλλεκτήρας S1.a 2. Συλλεκτήρας S1 – Διάβαση Λεωφόρου Αλίμου με μικροσήραγγα 3. Συλλεκτήρας S1.b 4. Φρεάτια Επίσκεψης 5. Φρεάτια Υδροσυλλογής <p>Για την επίτευξη των ανωτέρω έχουν ληφθεί υπ' όψιν:</p> <ul style="list-style-type: none"> • Χρήση πινακίδων εργοταξιακής σήμανσης • Χρήση αμφιπλεύρων εργοταξιακών στηθαίων οδού, τύπου New Jersey, από σκληρό πλαστικό • Αναλάμποντες φανοί επισήμανσης κινδύνου • Προσωρινές γεφυρώσεις ορυγμάτων για την διευκόλυνση της κυκλοφορίας των πεζών
<p>Προϋπολογισμός</p>	<p>Υποέργο 1: Επέκταση δικτύου αποχέτευσης ομβρίων στην περιοχή Πανί 666.666,60 € (επιλέξιμο ποσό)</p> <p>Συνολικός Προϋπολογισμός 1.000.000,00 €</p>
<p>Σκοπιμότητα – Αναγκαιότητα / Συμβατότητα ή Συνέργεια με ειδικές στρατηγικές / σχέδια και πολιτικές</p>	<p>Οι βασικοί Άξονες οι οποίοι τεκμηριώνουν την αναγκαιότητα υλοποίησης της παρούσας πράξης είναι αφενός μεν διαφορετικοί και διακριτοί, αφετέρου δε, απόλυτα αλληλένδετοι μεταξύ τους: Άξονας 1 Ανάγκη για προστασία από τις επιπτώσεις τις οποίες επιφέρει η κλιματική αλλαγή στο ανθρωπογενές και φυσικό περιβάλλον. Ο μετριασμός και η πρόληψη των επιπτώσεων της κλιματικής αλλαγής αποτελούν καιρό θέμα στις μέρες μας και βασικές επιδιώξεις σε εθνικό αλλά και Ευρωπαϊκό Επίπεδο. Καθημερινά τα αστικά κέντρα πλήττονται από τις επιπτώσεις της κλιματικής αλλαγής με τα πλημμυρικά φαινόμενα να αποτελούν πλέον ένα μείζον ζήτημα. Τα έργα επέκτασης και διευθέτησης ομβρίων συμβάλλουν άμεσα στη μείωση των επιπτώσεων και στην πρόληψη και διαχείριση των σχετικών κινδύνων, καθιστώντας την Πράξη απολύτως αναγκαία για την επίτευξη των στόχων της. Άξονας 2: Ανάγκη εξοικονόμησης πόρων, δεδομένης της οικονομικής συγκυρίας και ειδικότερα η οικονομική κατάσταση των ΟΤΑ έχει οδηγήσει τους Δήμους στην αξιοποίηση όλων των διαθέσιμων εργαλείων και χρηματοδοτικών πηγών προκειμένου να εξοικονομήσουν δαπάνες και να βελτιώσουν</p>



	την κατάσταση των οικονομικών τους στοιχείων. Η παρούσα Πράξη συνεισφέρει στην πολιτική μείωσης των δαπανών του Δήμου Αλίμου.
Συμβολή στους στόχους της Στρατηγικής	Η Πράξη αφορά στην Επέκταση Δικτύου Αποχέτευσης Ομβρίων στην Περιοχή Πανί στον Δήμο Αλίμου. Η Πράξη συμβάλει στην επίτευξη του Ειδικού Στόχου 5.α.1 «Μείωση των επιπτώσεων των πλημμυρικών φαινομένων από τις επιπτώσεις της κλιματικής αλλαγής στο ανθρωπογενές και φυσικό περιβάλλον». Η Πράξη, μέσω των παρεμβάσεων συμβάλει στην επίτευξη του ποσοτικού δείκτη CO20 «Πρόληψη και διαχείριση κινδύνων: Πληθυσμός που ωφελείται από αντιπλημμυρικά έργα».
Πεδία Παρέμβασης Προγράμματος «Αττική» 2021-2027	058 - "Προσαρμογή στα μέτρα για την αντιμετώπιση της κλιματικής αλλαγής και πρόληψη και διαχείριση των κινδύνων που συνδέονται με το κλίμα: πλημμύρες και κατολισθήσεις (συμπεριλαμβανομένων των δραστηριοτήτων ευαισθητοποίησης, της πολιτικής προστασίας και των συστημάτων διαχείρισης καταστροφών, των υποδομών και των προσεγγίσεων με βάση το οικοσύστημα)"
Άλλη πηγή χρηματοδότησης (εκτός Προγράμματος «Αττική» 2021-2027)	Ίδιοι Πόροι (συμμετοχή φορέα με το επιπλέον ποσό των 333.333,40 €) ήτοι συνολικό ποσό έργου 1.000.000,00 €
Ποσοτικοί Δείκτες φυσικού αντικείμενου Δράσης (Δείκτες Εκροών) & Τιμές στόχος 2029	RC075 Στρατηγικές για ολοκληρωμένη χωρική ανάπτυξη που υποστηρίζονται – Τιμή στόχος 1
Ποσοτικοί Δείκτες αποτελεσμάτων Δράσης (Δείκτες Αποτελεσμάτων) & Τιμές στόχος 2029	PSR998 Φορείς που συμμετέχουν στη διαμόρφωση της εταιρικής σχέσης – Τιμή στόχος 3
Συμπληρωματικότητα με άλλες Παρεμβάσεις / Πράξεις	Δρα συμπληρωματικά με όλες τις παρεμβάσεις με την έννοια ότι στο προτεινόμενο μείγμα παρεμβάσεων, όλες οι επιμέρους κατηγορίες παρέμβασης δρουν συμπληρωματικά για την ενίσχυση της λειτουργίας και της ακτίνας επιρροής του μητροπολιτικού πόλου.
Τρόπος Ανάθεσης / Εκτέλεσης (αναφορά στο Θεσμικό πλαίσιο)	Υποέργο 1: Επέκταση δικτύου αποχέτευσης ομβρίων στην περιοχή Πανί (ΔΙΑΓΩΝΙΣΜΟΣ ΕΡΓΟΥ ΚΑΤΩ ΤΩΝ ΟΡΙΩΝ Ν. 4412/2016) Συνολικός Προϋπολογισμός 1.000.000,00 € (επιλέξιμο ποσό 666.666,60)
Τεκμηρίωση της Διασφάλισης Λειτουργίας	
Ωριμότητα υλοποίησης	Ιδιοκτησία γης/οικοπέδου/κτιρίου ΝΑΙ <input type="checkbox"/> ΟΧΙ <input type="checkbox"/> Δεν απαιτείται <input checked="" type="checkbox"/>



	Έχουν εκπονηθεί όλες οι μελέτες και έχουν εκδοθεί όλες οι απαραίτητες εγκρίσεις/βεβαιώσεις/άδειες για την υλοποίηση της Δράσης; ΝΑΙ <input checked="" type="checkbox"/> ΟΧΙ <input type="checkbox"/>
Χρονοπρογραμματισμός Υλοποίησης	Έναρξη Δράσης: 18-02-2022 Λήξη Δράσης: 14-09-2026 (εκτίμηση)
Προαπαιτούμενα - Περιορισμοί	Δεν υπάρχουν προαπαιτούμενες ενέργειες ή περιορισμοί

ΚΩΔΙΚΟΣ & ΤΙΤΛΟΣ ΠΡΑΞΗΣ/ΕΡΓΟΥ	2.2.2.2. ΣυΔΝΑ 15: «Προμήθεια και εγκατάσταση συστήματος άρδευσης σε χώρους πρασίνου του Δήμου Παλαιού Φαλήρου από Δημοτικές Γεωτρήσεις»
Δικαιούχος	40105034-ΔΗΜΟΣ ΠΑΛΑΙΟΥ ΦΑΛΗΡΟΥ ΝΟΜΟΥ ΑΤΤΙΚΗΣ
Κύριος Πράξης (Έργου)	40105034-ΔΗΜΟΣ ΠΑΛΑΙΟΥ ΦΑΛΗΡΟΥ ΝΟΜΟΥ ΑΤΤΙΚΗΣ
Φορέας Λειτουργίας και Συντήρησης	
Περιγραφή Πράξης	<p>Ο Δήμος Παλαιού Φαλήρου στοχεύει να πραγματοποιήσει μια αποτελεσματική παρέμβαση, στόχος της οποίας είναι η αγορά εξοπλισμού ώστε να δημιουργηθεί ένα αρδευτικό δίκτυο που θα καλύψει τις υδατικές ανάγκες των χώρων πρασίνου του παραλιακού μετώπου και θα καλύψει σε μεγάλο ποσοστό τις υδατικές ανάγκες άρδευσης από τις δυο υδρο-γεωτρήσεις.</p> <p>Στον Δήμο υπάρχουν δύο γεωτρήσεις όπου η αξιοποίηση τους έως σήμερα έγκειται στην πλήρωση των υδροφόρων του Δήμου και η αξιοποίηση μιας εκ των δυο σε τοπικό δίκτυο άρδευσης χώρων πρασίνου.</p> <p>Η πρόταση αξιοποίησης των δυο γεωτρήσεων θα χρησιμοποιηθεί για την άρδευση των χώρων πρασίνου του παραλιακού μετώπου του Δήμου:</p> <p>α. Συμβολή οδών Ελ. Βενιζέλου και Πικροδάφνης και</p> <p>β. Πάρκο Παμφυλίας (επί της οδού Παμφυλίας και Β. Βέρα) έως τον τελικό αποδέκτη του αγωγού που θα είναι το πάρκο των 22 στρ. στην θέση Τροκαντερό (Αγ. Γεώργιος) στο παραλιακό μέτωπο του Δήμου.</p> <p>Στόχος της παρούσας πρότασης είναι ο βέλτιστος τρόπος εκμετάλλευσης των υπόγειων υδατικών πόρων που διαθέτει η ευρύτερη περιοχή των γεωτρήσεων, η διοχέτευση των οποίων σε χώρους πρασίνου του παραλιακού τμήματος θα αποτελέσει τον πλέον ενδεδειγμένο τρόπο αξιοποίησής τους.</p> <p>Σημειώνεται ότι στο πλαίσιο της Πράξης ΣυΔΝΑ 14 «Λειτουργική και περιβαλλοντική αναβάθμιση λεωφόρου Ελ. Βενιζέλου Π. Φαλήρου»</p>



	<p>σχεδιάζεται παρέμβαση στη λεωφόρο Ελ. Βενιζέλου, η οποία θα συνδέει τους χώρους πρασίνου στο ρέμα Πικροδάφνης με τα πάρκα Παμφυλίας και Νίκαιας.</p> <p>Η πρόταση περιλαμβάνει:</p> <ol style="list-style-type: none"> 1) Τοπικό Δίκτυο μεταφοράς νερού από τις δυο γεωτρήσεις σε συλλεκτήρια δεξαμενή αποθήκευσης. 2) Δίκτυο άρδευσης παράλληλα του ρέματος Πικροδάφνης έως την παραλία και ταυτόχρονα παράλληλα του παραλιακού μετώπου έως τον χώρο του νέου Πάρκου στο περιβάλλοντα χώρο του κλειστού Γυμναστηρίου. <p>Αναλυτικά θα γίνει:</p> <ol style="list-style-type: none"> 1) Προμήθεια υλικών ελέγχου του δικτύου καθώς και υλικών συνδεσμολογίας και ασφάλειας (ενδεικτικά θα περιλαμβάνει : σωληνώσεις φρεάτια διανομής, βάνες ελέγχου άρδευσης, διακόπτες εξασβετισμού, ρυθμιστές πίεσης, φλοτερο-βαλβίδες κ.α) 2) Προμήθεια και τοποθέτηση δεξαμενών αποθήκευσης νερού στους χώρους πρασίνου ώστε να εξασφαλίζεται η απαιτούμενη ποσότητα, κατά την διάρκεια της ημέρας και να γίνεται η κατανάλωση τις νυχτερινές ώρες. 3) Προμήθεια και τοποθέτηση τοπικών αντλιοστασίων για κάλυψη τοπικών αναγκών άρδευσης στους επιμέρους χώρους πρασίνου. 4) Προμήθεια και τοποθέτηση μονάδων απομακρυσμένου ελέγχου καταναλώσεων και διαρροών του δικτύου, συνδεδεμένες στο ήδη υπάρχον λογισμικό που διαθέτει ο Δήμος.
<p>Προϋπολογισμός</p>	<p>Υπόεργο 1: Προμήθεια και εγκατάσταση συστήματος άρδευσης σε χώρους πρασίνου του Δήμου από δημοτικές γεωτρήσεις 570.400,00 €</p>
<p>Σκοπιμότητα – Αναγκαιότητα / Συμβατότητα ή Συνέργεια με ειδικές στρατηγικές / σχέδια και πολιτικές</p>	<p>Ο Δήμος Παλαιού Φαλήρου στοχεύει να πραγματοποιήσει μια αποτελεσματική παρέμβαση, στόχος της οποίας είναι η αγορά εξοπλισμού ώστε να δημιουργηθεί ένα αρδευτικό δίκτυο που θα καλύψει τις υδατικές ανάγκες των χώρων πρασίνου του παραλιακού μετώπου και θα καλύψει σε μεγάλο ποσοστό τις υδατικές ανάγκες άρδευσης από τις δυο υδρο-γεωτρήσεις.</p> <p>Στον Δήμο υπάρχουν δύο γεωτρήσεις όπου η αξιοποίηση τους έως σήμερα έγκειται στην πλήρωση των υδροφόρων του Δήμου και η αξιοποίηση μιας εκ των δυο σε τοπικό δίκτυο άρδευσης χώρων πρασίνου.</p> <p>Η πρόταση αξιοποίησης των δυο γεωτρήσεων θα χρησιμοποιηθεί για την άρδευση των χώρων πρασίνου του παραλιακού μετώπου του Δήμου:</p> <ol style="list-style-type: none"> α. Συμβολή οδών Ελ. Βενιζέλου και Πικροδάφνης και β. Πάρκο Παμφυλίας (επί της οδού Παμφυλίας και Β. Βέρα) έως τον τελικό αποδέκτη του αγωγού που θα είναι το πάρκο των 22 στρ. στην θέση Τροκαντερό (Αγ. Γεώργιος) στο παραλιακό μέτωπο του Δήμου. <p>Επιπλέον, σημειώνεται ότι η Πράξη ΣυΔΝΑ 14: «Λειτουργική και</p>



	περιβαλλοντική αναβάθμιση λεωφόρου Ελ. Βενιζέλου Π. Φαλήρου» συνεργεί με την Πράξη ΣυΔΝΑ 15: «Προμήθεια και εγκατάσταση συστήματος άρδευσης σε χώρους πρασίνου του Δήμου Παλαιού Φαλήρου από Δημοτικές Γεωτρήσεις», καθώς στους συνδεδεμένους πράσινους χώρους με την Πράξη ΣυΔΝΑ 14, σχεδιάζεται η αξιοποίηση των γεωτρήσεων του Δήμου για την άρδυσή τους με την Πράξη ΣυΔΝΑ 15.
Συμβολή στους στόχους της Στρατηγικής	Η συμβολή της Πράξης στους στόχους και στους δείκτες του Προγράμματος είναι σημαντική, καθώς με την αξιοποίηση των υφιστάμενων υδάτινων πόρων του Δήμου πραγματοποιείται αντίστοιχη εξοικονόμηση για το Περιβάλλον με ευθεία συμβολή στην ανάσχεση της κλιματικής αλλαγής. Ταυτόχρονα, η Πράξη λειτουργεί συμπληρωματικά με την Πράξη ΣυΔΝΑ 14, καθώς σχεδιάζεται η αξιοποίηση των δυο γεωτρήσεων του Δήμου για την άρδευση των χώρων πρασίνου στη συμβολή των οδών Ελ. Βενιζέλου και Πικροδάφνης και του Πάρκου Παμφυλίας, οι οποίοι συνδέονται στο πλαίσιο της Πράξης ΣυΔΝΑ 14.
Πεδία Παρέμβασης Προγράμματος «Αττική» 2021-2027	058 - "Προσαρμογή στα μέτρα για την αντιμετώπιση της κλιματικής αλλαγής και πρόληψη και διαχείριση των κινδύνων που συνδέονται με το κλίμα: πλημμύρες και κατολισθήσεις (συμπεριλαμβανομένων των δραστηριοτήτων ευαισθητοποίησης, της πολιτικής προστασίας και των συστημάτων διαχείρισης καταστροφών, των υποδομών και των προσεγγίσεων με βάση το οικοσύστημα)"
Άλλη πηγή χρηματοδότησης (εκτός Προγράμματος «Αττική» 2021-2027)	
Ποσοτικοί Δείκτες φυσικού αντικείμενου Δράσης (Δείκτες Εκροών) & Τιμές στόχος 2029	RC075 Στρατηγικές για ολοκληρωμένη χωρική ανάπτυξη που υποστηρίζονται – Τιμή στόχος 1
Ποσοτικοί Δείκτες αποτελεσμάτων Δράσης (Δείκτες Αποτελεσμάτων) & Τιμές στόχος 2029	PSR998 Φορείς που συμμετέχουν στη διαμόρφωση της εταιρικής σχέσης – Τιμή στόχος 3
Συμπληρωματικότητα με άλλες Παρεμβάσεις / Πράξεις	Δρα συμπληρωματικά με όλες τις παρεμβάσεις με την έννοια ότι στο προτεινόμενο μείγμα παρεμβάσεων, όλες οι επιμέρους κατηγορίες παρέμβασης δρουν συμπληρωματικά για την ενίσχυση της λειτουργίας και της ακτίνας επιρροής του μητροπολιτικού πόλου.
Τρόπος Ανάθεσης / Εκτέλεσης (αναφορά στο Θεσμικό πλαίσιο)	Υποέργο 1: Προμήθεια και εγκατάσταση συστήματος άρδευσης σε χώρους πρασίνου του Δήμου από δημοτικές γεωτρήσεις 570.400,00 € (ΔΙΑΓΩΝΙΣΜΟΣ ΠΡΟΜΗΘΕΙΑΣ ΑΝΩ ΤΩΝ ΟΡΙΩΝ Ν. 4412/2016)



Τεκμηρίωση της Διασφάλισης Λειτουργίας	
Ωριμότητα υλοποίησης	Ιδιοκτησία γης/οικοπέδου/κτιρίου ΝΑΙ <input type="checkbox"/> ΟΧΙ <input type="checkbox"/> Δεν απαιτείται <input checked="" type="checkbox"/>
	Έχουν εκπονηθεί όλες οι μελέτες και έχουν εκδοθεί όλες οι απαραίτητες εγκρίσεις/βεβαιώσεις/άδειες για την υλοποίηση της Δράσης; ΝΑΙ <input checked="" type="checkbox"/> ΟΧΙ <input type="checkbox"/>
Χρονοπρογραμματισμός Υλοποίησης	Έναρξη Δράσης: 21-11-2022 Λήξη Δράσης: 31-12-2023 (εκτίμηση)
Προαπαιτούμενα - Περιορισμοί	Δεν υπάρχουν προαπαιτούμενες ενέργειες ή περιορισμοί

ΚΩΔΙΚΟΣ & ΤΙΤΛΟΣ ΠΡΑΞΗΣ/ΕΡΓΟΥ	2.2.2.3. ΣυΔΝΑ 15: «Έργα διευθέτησης ομβρίων και αξιοποίησης επιφανειακών υδάτων Δήμου Καλλιθέας»
Δικαιούχος	40105021-ΔΗΜΟΣ ΚΑΛΛΙΘΕΑΣ ΝΟΜΟΥ ΑΤΤΙΚΗΣ
Κύριος Πράξης (Έργου)	40105021-ΔΗΜΟΣ ΚΑΛΛΙΘΕΑΣ ΝΟΜΟΥ ΑΤΤΙΚΗΣ
Φορέας Λειτουργίας και Συντήρησης	40105021-ΔΗΜΟΣ ΚΑΛΛΙΘΕΑΣ ΝΟΜΟΥ ΑΤΤΙΚΗΣ
Περιγραφή Πράξης	<p>Αντικείμενο της παρούσας πρόσκλησης αποτελεί η Δράση «Έργα διευθέτησης ομβρίων και αξιοποίησης επιφανειακών υδάτων», η οποία αφορά σε παρεμβάσεις με στόχο την μείωση των επιπτώσεων των πλημμυρικών φαινομένων από τις επιπτώσεις της κλιματικής αλλαγής στο ανθρωπογενές και φυσικό περιβάλλον.</p> <p>Η ενίσχυση των δράσεων για την προστασία του αστικού περιβάλλοντος έχει σαν επιθυμητό αποτέλεσμα την πρόληψη και διαχείριση κινδύνων, ώστε η περιοχή Παρέμβασης του Δήμου Καλλιθέας της Περιφέρειας Αττικής να ωφεληθούν από τα αντιπλημμυρικά έργα και να μειωθεί η ένταση των επιπτώσεων τυχόν καταστροφικών φαινομένων ή συμβάντων στο οικονομικό, κοινωνικό και περιβαλλοντικό τομέα σε τοπικό αλλά και υπερτοπικό επίπεδο.</p> <p>Ενδεικτική δράση είναι η συμπλήρωση του δικτύου ομβρίων σε περιοχές πόλων πολιτισμού ή ιστορικού ενδιαφέροντος, με έμφαση στις περιοχές υψηλών οικιστικών αναγκών και επενδυτικών απαιτήσεων καθώς και στις ζώνες υψηλού κινδύνου πλημμύρας στην περιοχή Παρέμβασης του Δήμου Καλλιθέας της Περιφέρειας Αττικής, με την κατασκευή νέων αγωγών ομβρίων και φρεατίων είτε με την πύκνωση του υπάρχοντος δικτύου με επιπλέον φρεατία για</p>



	<p>την υδροσυλλογή ομβρίων υδάτων.</p> <p>Προβλέπονται στοχευμένες δράσεις με την δημιουργία υποδομών όπως έργα διευθέτησης ροής υδάτων με στόχο πέραν της αντιπλημμυρικής προστασίας και την προστασία του φυσικού περιβάλλοντος και του μικροκλίματος της περιοχής, καθώς και η ανάπτυξη ενός δικτύου λειτουργικών υποδομών φιλικών σε ποδηλάτες, στους ανθρώπους με αναπηρία και σε ηλικιωμένους, για ίσες δυνατότητες και ευκαιρίες μετακίνησης και ήπιας άθλησης.</p> <p>Ειδικότερα για την άρδευση προτείνονται δράσεις για την αξιοποίηση των επιφανειακών υδάτων, όπως :</p> <ul style="list-style-type: none"> • Ειδικές κατασκευές για συλλογή και αξιοποίηση ομβρίων για άρδευση (Καλλιθέα) • Περιορισμός απωλειών νερού στα συστήματα άρδευσης από γεωτρήσεις • Σύστημα παρακολούθησης στάθμης νερού <p>Ειδικότερα στον Δήμο Καλλιθέας προβλέπεται η προμήθεια προκατασκευασμένων δομικών στοιχείων από βαρέως τύπου οπλισμένο σκυρόδεμα για την δημιουργία δεξαμενής στο Δημοτικό Στάδιο Καλλιθέας.</p>
<p>Προϋπολογισμός</p>	<p>Υποέργο 1: Έργα διευθέτησης ομβρίων και αξιοποίησης επιφανειακών υδάτων Δήμου Καλλιθέας 666.666,67 €</p>
<p>Σκοπιμότητα – Αναγκαιότητα / Συμβατότητα ή Συνέργεια με ειδικές στρατηγικές / σχέδια και πολιτικές</p>	<p>Οι βασικοί Άξονες οι οποίοι τεκμηριώνουν την αναγκαιότητα υλοποίησης της παρούσας Πράξης είναι αφενός μεν διαφορετικοί και διακριτοί, αφετέρου δε, απόλυτα αλληλένδετοι μεταξύ τους: Άξονας 1 Ανάγκη για προστασία από τις επιπτώσεις τις οποίες επιφέρει η κλιματική αλλαγή στο ανθρωπογενές και φυσικό περιβάλλον. Ο μετριασμός και η πρόληψη των επιπτώσεων της κλιματικής αλλαγής αποτελούν καίριο θέμα στις μέρες μας και βασικές επιδιώξεις σε εθνικό αλλά και Ευρωπαϊκό Επίπεδο. Καθημερινά τα αστικά κέντρα πλήττονται από τις επιπτώσεις της κλιματικής αλλαγής με τα πλημμυρικά φαινόμενα να αποτελούν πλέον ένα μείζον ζήτημα. Τα έργα επέκτασης και διευθέτησης ομβρίων συμβάλλουν άμεσα στη μείωση των επιπτώσεων και στην πρόληψη και διαχείριση των σχετικών κινδύνων, καθιστώντας την Πράξη απολύτως αναγκαία για την επίτευξη των στόχων της. Άξονας 2: Ανάγκη εξοικονόμησης πόρων, δεδομένης της οικονομικής συγκυρίας και ειδικότερα η οικονομική κατάσταση των ΟΤΑ έχει οδηγήσει τους Δήμους στην αξιοποίηση όλων των διαθέσιμων εργαλείων και χρηματοδοτικών πηγών προκειμένου να εξοικονομήσουν δαπάνες και να βελτιώσουν την κατάσταση των οικονομικών τους στοιχείων. Η παρούσα Πράξη συνεισφέρει στην πολιτική μείωσης των δαπανών του Δήμου Καλλιθέας.</p>
<p>Συμβολή στους στόχους της Στρατηγικής</p>	<p>Η Πράξη αφορά σε Έργα διευθέτησης ομβρίων και αξιοποίησης επιφανειακών υδάτων στην περιοχή του Δήμου Καλλιθέας. Η Πράξη συμβάλει στην επίτευξη του Ειδικού Στόχου 5.α.1 «Μείωση των επιπτώσεων των πλημμυρικών φαινομένων από τις επιπτώσεις της κλιματικής αλλαγής στο ανθρωπογενές και φυσικό περιβάλλον». Η Πράξη, μέσω των παρεμβάσεων συμβάλει στην επίτευξη του ποσοτικού δείκτη CO20 «Πρόληψη και διαχείριση κινδύνων:</p>



	Πληθυσμός που ωφελείται από αντιπλημμυρικά έργα».
Πεδία Παρέμβασης Προγράμματος «Αττική» 2021-2027	058 - "Προσαρμογή στα μέτρα για την αντιμετώπιση της κλιματικής αλλαγής και πρόληψη και διαχείριση των κινδύνων που συνδέονται με το κλίμα: πλημμύρες και κατολισθήσεις (συμπεριλαμβανομένων των δραστηριοτήτων ευαισθητοποίησης, της πολιτικής προστασίας και των συστημάτων διαχείρισης καταστροφών, των υποδομών και των προσεγγίσεων με βάση το οικοσύστημα)"
Άλλη πηγή χρηματοδότησης (εκτός Προγράμματος «Αττική» 2021-2027)	
Ποσοτικοί Δείκτες φυσικού αντικειμένου Δράσης (Δείκτες Εκροών) & Τιμές στόχος 2029	RCO75 Στρατηγικές για ολοκληρωμένη χωρική ανάπτυξη που υποστηρίζονται – Τιμή στόχος 1
Ποσοτικοί Δείκτες αποτελεσμάτων Δράσης (Δείκτες Αποτελεσμάτων) & Τιμές στόχος 2029	PSR998 Φορείς που συμμετέχουν στη διαμόρφωση της εταιρικής σχέσης – Τιμή στόχος 3
Συμπληρωματικότητα με άλλες Παρεμβάσεις / Πράξεις	Δρα συμπληρωματικά με όλες τις παρεμβάσεις με την έννοια ότι στο προτεινόμενο μείγμα παρεμβάσεων, όλες οι επιμέρους κατηγορίες παρέμβασης δρουν συμπληρωματικά για την ενίσχυση της λειτουργίας και της ακτίνας επιρροής του μητροπολιτικού πόλου.
Τρόπος Ανάθεσης / Εκτέλεσης (αναφορά στο Θεσμικό πλαίσιο)	Υποέργο 1: Έργα διευθέτησης ομβρίων και αξιοποίησης επιφανειακών υδάτων Δήμου Καλλιθέας (ΔΙΑΓΩΝΙΣΜΟΣ ΕΡΓΟΥ ΚΑΤΩ ΤΩΝ ΟΡΙΩΝ Ν. 4412/2016) Συνολικός Προϋπολογισμός: 666.666,67 €
Τεκμηρίωση της Διασφάλισης Λειτουργίας	
Ωριμότητα υλοποίησης	Ιδιοκτησία γης/οικοπέδου/κτιρίου ΝΑΙ <input type="checkbox"/> ΟΧΙ <input type="checkbox"/> Δεν απαιτείται <input checked="" type="checkbox"/>
	Έχουν εκπονηθεί όλες οι μελέτες και έχουν εκδοθεί όλες οι απαραίτητες εγκρίσεις/βεβαιώσεις/άδειες για την υλοποίηση της Δράσης; ΝΑΙ <input checked="" type="checkbox"/> ΟΧΙ <input type="checkbox"/>
Χρονοπρογραμματισμός Υλοποίησης	Έναρξη Δράσης: 21-01-2024 Λήξη Δράσης: 20-05-2025 (εκτίμηση)



Προαπαιτούμενα - Περιορισμοί	Δεν υπάρχουν προαπαιτούμενες ενέργειες ή περιορισμοί
-------------------------------------	--

Ειδικός Στόχος

ΕΣ 2.3. Αύξηση ανακύκλωσης και επαναχρησιμοποίησης

Παρέμβαση – Δράση 2.3.1. ΣυΔΝΑ 8: «Πρόληψη - αξιοποίηση αποβλήτων τροφών στον τομέα της εστίασης»

ΚΩΔΙΚΟΣ & ΤΙΤΛΟΣ ΠΡΑΞΗΣ/ΕΡΓΟΥ	2.3.1.1. ΣυΔΝΑ 8: «Δράσεις για την πρόληψη – αξιοποίηση αποβλήτων τροφίμων στον τομέα της εστίασης, καθώς και ανάπτυξη εκστρατείας για την ενημέρωση – ευαισθητοποίηση σε θέματα πρόληψης δημιουργίας και διαλογής στην πηγή των βιοαποβλήτων»
Δικαιούχος	4050917-ΣΥΝΔΕΣΜΟΣ ΔΗΜΩΝ ΝΟΤΙΑΣ ΑΤΤΙΚΗΣ (Συ.Δ.Ν.Α.) Εταίρος - 1020154-ΕΙΔΙΚΟΣ ΛΟΓΑΡΙΑΣΜΟΣ ΚΟΝΔΥΛΙΩΝ ΕΡΕΥΝΑΣ ΧΑΡΟΚΟΠΕΙΟΥ ΠΑΝΕΠΙΣΤΗΜΙΟΥ Εταίρος - 40105021-ΔΗΜΟΣ ΚΑΛΛΙΘΕΑΣ ΝΟΜΟΥ ΑΤΤΙΚΗΣ
Κύριος Πράξης (Έργου)	4050917-ΣΥΝΔΕΣΜΟΣ ΔΗΜΩΝ ΝΟΤΙΑΣ ΑΤΤΙΚΗΣ (Συ.Δ.Ν.Α.)
Φορέας Λειτουργίας και Συντήρησης	
Περιγραφή Πράξης	<p>Η Πρόταση με τίτλο: «ΔΡΑΣΕΙΣ ΓΙΑ ΤΗΝ ΠΡΟΛΗΨΗ – ΑΞΙΟΠΟΙΗΣΗ ΑΠΟΒΛΗΤΩΝ ΤΡΟΦΙΜΩΝ ΣΤΟΝ ΤΟΜΕΑ ΤΗΣ ΕΣΤΙΑΣΗΣ, ΚΑΘΩΣ ΚΑΙ ΑΝΑΠΤΥΞΗ ΕΚΣΤΡΑΤΕΙΑΣ ΓΙΑ ΤΗΝ ΕΝΗΜΕΡΩΣΗ – ΕΥΑΙΣΘΗΤΟΠΟΙΗΣΗ ΣΕ ΘΕΜΑΤΑ ΠΡΟΛΗΨΗΣ ΔΗΜΙΟΥΡΓΙΑΣ ΚΑΙ ΔΙΑΛΟΓΗΣ ΣΤΗΝ ΠΗΓΗ ΤΩΝ ΒΙΟΑΠΟΒΛΗΤΩΝ», αποτελείται από 4 Υποέργα με Δικαιούχους τον Ειδικό Λογαριασμό Κονδυλίων Έρευνας (ΕΛΚΕ) του Χαροκόπειου Πανεπιστημίου (Υποέργο 1), τον Δήμο Καλλιθέας (Υποέργο 2) και το Σύνδεσμο Δήμων Νότιας Αττικής/Συ.Δ.Ν.Α. (Υποέργα 3 και 4), ως ακολούθως:</p> <ul style="list-style-type: none"> - Υποέργο 1: «Ανάπτυξη και εφαρμογή δράσεων καταγραφής και πρόληψης δημιουργίας αποβλήτων τροφίμων στον τομέα της εστίασης». - Υποέργο 2: «Προμήθεια οχήματος για τη δωρεά φαγητού». - Υποέργο 3: «Ανάπτυξη εκστρατείας ενημέρωσης και ευαισθητοποίησης καταστημάτων και πολιτών για την πρόληψη δημιουργίας αποβλήτων τροφίμων και τη χωριστή διαλογή των βιοαποβλήτων στην πηγή». - Υποέργο 4: «Σύμβουλος υποστήριξης για την υλοποίηση του Υ/Ε 3». <p>Σκοπός του Υποέργου 1, είναι να συνεισφέρει στους στόχους για την καταγραφή και την πρόληψη δημιουργίας αποβλήτων τροφίμων των Δήμων του ΣΥΔΝΑ, της Περιφέρειας Αττικής, αλλά και της Χώρας μέσα από την ανάπτυξη και εφαρμογή πρότυπων δράσεων για:</p>



	<ul style="list-style-type: none"> - Την καταγραφή των αποβλήτων τροφίμων από εστιατόρια στους Δήμους του ΣΥΔΝΑ - Τη μείωση της σπατάλης τροφίμων κατά την παρασκευή και παροχή γευμάτων από τον τομέα της εστίασης, μέσω της ανάπτυξης Οδηγού Καλών Πρακτικών για Χώρους Εστίασης - Τη διευκόλυνση της αναδιανομής της περίσσειας γευμάτων από καταστήματα εστίασης από τους Δήμους της περιοχής του ΣυΔΝΑ σε δομές υποστήριξης ευπαθών κοινωνικών ομάδων, μέσω της ανάπτυξης πλατφόρμας υποστήριξης / διαχείρισης δράσεων αναδιανομής γευμάτων με χρήση νέων τεχνολογιών - Την ευαισθητοποίηση των πολιτών - καταναλωτών υπηρεσιών εστίασης, για το περιβαλλοντικό αποτύπωμα της διατροφής τους και της σπατάλης τροφίμων, μέσω της ανάπτυξης διαδικτυακής εφαρμογής υπολογισμού του ανθρακικού αποτυπώματος των τροφίμων / γευμάτων που καταναλώνουν, καθώς και σχετικού οδηγού για τη μείωση του αποτυπώματος αυτού (στο εστιατόριο και στο σπίτι). <p>Το Υποέργο 2 αφορά στην προμήθεια ενός (1) καινούργιου οχήματος, εντελώς αμεταχείριστου, κλειστού φορτηγού (τύπου van), οχήματος διαμορφωμένου ως ψυγείου, μαζί με τα παρελκόμενά του, που θα χρησιμοποιηθούν για την μεταφορά τροφίμων.</p> <p>Όσον αφορά στο Υποέργο 3, αντικείμενό του είναι η δημιουργία ενημερωτικού υλικού και η εφαρμογή προγράμματος ενημέρωσης και ευαισθητοποίησης για την πρόληψη της δημιουργίας αποβλήτων τροφίμων και για την ορθή διαχείριση των βιοαποβλήτων. Το ολοκληρωμένο αυτό σύστημα ενημέρωσης και ευαισθητοποίησης θα έρθει να συμβάλλει καθοριστικά στην μείωση των παραγόμενων αποβλήτων τροφίμων, αλλά και στην θεσμική υποχρέωση της χωριστής συλλογής των βιοαποβλήτων (από 31 Δεκεμβρίου 2022), όπως έχει θεσμοθετηθεί από το Εθνικό Σχέδιο Διαχείρισης Αποβλήτων (ΕΣΔΑ) 2020-2030 και τον Ν.4685/2020. Παράλληλα θα συμβάλλει καθοριστικά στην εκτροπή του κλάσματος των βιοαποβλήτων από τον γκρι κάδο στον καφέ κάδο, με αποτέλεσμα να μειωθούν σημαντικά τα τέλη ταφής που έχουν θεσπιστεί από τον Ν.4819/2021 (ΦΕΚ Α' 129), Άρθρο 38, και εφαρμόζονται ήδη από την 1η Ιανουαρίου 2022.</p> <p>Τέλος, στο Υποέργο 4 συμπεριλαμβάνονται οι ενέργειες για τον σχεδιασμό, συντονισμό, διαχείριση και υλοποίηση τόσο του φυσικού όσο και του οικονομικού αντικειμένου του Υποέργου (Υ/Ε) 3. Ήτοι σχεδιασμός και υποβολή των τευχών δημοπράτησης, καθώς και παροχή πάσης φύσεως τεχνικής βοήθειας σε όλη τη διάρκεια της διαγωνιστικής διαδικασίας ανάθεσης του Υ/Ε 3, καθώς και τεχνική υποστήριξη σε όλη τη διάρκεια υλοποίησης του Υ/Ε 3.</p>
Προϋπολογισμός	<p>Υποέργο 1: Ανάπτυξη και εφαρμογή δράσεων καταγραφής και πρόληψης δημιουργίας αποβλήτων τροφίμων στον τομέα της εστίασης Προϋπολογισμός 316.245,00 €</p> <p>Υποέργο 2: Προμήθεια οχήματος για τη δωρεά φαγητού Προϋπολογισμός 86.800,00 €</p> <p>Υποέργο 3: Ανάπτυξη εκστρατείας ενημέρωσης και</p>



	<p>ευαισθητοποίησης καταστημάτων και πολιτών για την πρόληψη δημιουργίας αποβλήτων τροφίμων και τη χωριστή διαλογή των βιοαποβλήτων στην πηγή Προϋπολογισμός 249.155,00 €</p> <p>Υποέργο 4 : Σύμβουλος υποστήριξης για την υλοποίηση του Υ/Ε 3 Προϋπολογισμός 24.800,00 €</p> <p>Συνολικός Προϋπολογισμός: 677.000,00 €</p>
<p>Σκοπιμότητα – Αναγκαιότητα / Συμβατότητα ή Συνέργεια με ειδικές στρατηγικές / σχέδια και πολιτικές</p>	<p>Η προτεινόμενη Πράξη επιδιώκει να συνεισφέρει στην επίτευξη των στόχων της ευρωπαϊκής και εθνικής πολιτικής, σχετικά με την πρόληψη δημιουργίας αποβλήτων τροφίμων (Sustainable Development Goal (SDG) 12.3, Οδηγία 2018/851/ΕΕ, Νόμος 4819/2021, Εθνικό Πρόγραμμα Πρόληψης Δημιουργίας Αποβλήτων και το Ειδικό Πρόγραμμα Πρόληψης Δημιουργίας Αποβλήτων Τροφίμων) και δευτερευόντως με τη χωριστή διαλογή των βιοαποβλήτων (Εθνικό Σχέδιο Διαχείρισης Αποβλήτων (ΕΣΔΑ) 2020-2030), Περιφερειακός Σχεδιασμός Διαχείρισης Αποβλήτων Ν. Αττικής, Τοπικά Σχέδια Διαχείρισης Αποβλήτων των Δήμων του ΣΥΔΝΑ).</p> <p>Ο περιορισμός των αποβλήτων τροφίμων, και ειδικά εκείνου του κλάσμάτος τους που σπαταλήθηκε (π.χ. τρόφιμα που δεν καταναλώθηκαν ενώ ήταν ασφαλή για κατανάλωση), αποτελεί μια μεγάλη περιβαλλοντική, ηθική και οικονομική πρόκληση για όλα τα εμπλεκόμενα μέρη: την Πολιτεία και τη δημόσια διοίκηση, τις επιχειρήσεις, τους καταναλωτές, την επιστημονική κοινότητα και την κοινωνία των πολιτών. Η περιβαλλοντική πρόκληση είναι σαφής και μεγάλη. Σε παγκόσμιο επίπεδο, εκτιμάται ότι περίπου το 30% των τροφίμων που προορίζονται για ανθρώπινη κατανάλωση χάνεται, κατά μήκος της αλυσίδας εφοδιασμού τροφίμων, ποσότητα που αντιστοιχεί σε περίπου 1,3 δισεκατομμύρια τόνους τροφίμων και ευθύνεται για εκπομπές αερίων θερμοκηπίου περίπου 3,3 δισεκατομμυρίων ισοδύναμων τόνων CO₂. Η οικονομική πρόκληση είναι επίσης σημαντική, αφού σε παγκόσμιο επίπεδο, η ετήσια οικονομική ζημία που προκύπτει από τα απόβλητα τροφίμων στην Ευρωπαϊκή Ένωση μόνο εκτιμάται σε €143 εκατομμύρια. Επιπλέον, σύμφωνα με τον Παγκόσμιο Οργανισμό Τροφίμων και Γεωργίας, τα απόβλητα τροφίμων συνεισφέρουν στην επισιτιστική ανασφάλεια, επιφέροντας μείωση στη διαθεσιμότητα των τροφίμων και περιορίζοντας την πρόσβαση σε ασφαλή, πλούσια σε θρεπτικά συστατικά κι οικονομικά προσιτά τρόφιμα, λόγω αύξησης των τιμών των τροφίμων και μείωσης του εισοδήματος των παραγωγών. Υπολογίζεται ότι σήμερα 811 εκατομμύρια άνθρωποι, το 9,9% του παγκόσμιου πληθυσμού υποφέρουν από πείνα, πολύ περισσότεροι αντιμετωπίζουν το φάσμα της επισιτιστικής ανασφάλειας, ενώ, λόγω της γεωπολιτικής κατάστασης και του πληθωρισμού αναμένεται αυτός ο αριθμός να αυξηθεί δραματικά. Επομένως και η ηθική πρόκληση αποδεικνύεται ανεπίτρεπτη. Για την αντιμετώπιση της τριπλής αυτής πρόκλησης, το 2015 ο Οργανισμός Ηνωμένων Εθνών (ΟΗΕ) υιοθέτησε τη μείωση των αποβλήτων τροφίμων ως έναν από τους 17 Στόχους Βιώσιμης Ανάπτυξης για το 2030. Έτσι, μέσω του Στόχου Βιώσιμης Ανάπτυξης 12, και ειδικότερα του υποστόχου 12,3 ζητείται η μείωση κατά το ήμισυ των κατά κεφαλήν παραγόμενων αποβλήτων τροφίμων, σε επίπεδο λιανικής πώλησης και καταναλωτών, και η μείωση των απωλειών τροφίμων, σε όλη την</p>



	<p>αλυσίδα εφοδιασμού τροφίμων, συμπεριλαμβανομένων αυτών από τη συγκομιδή. Η Ευρωπαϊκή Ένωση, σε συνέχεια της δέσμευσής της στη βιώσιμη ανάπτυξη και την πρόληψη της δημιουργίας αποβλήτων, υιοθέτησε τον στόχο αυτό και ανέπτυξε ένα αναλυτικό και συνεκτικό πλαίσιο για τη μέτρηση των αποβλήτων τροφίμων και την ανάπτυξη δράσεων για τη μείωσή τους. Στην Ελλάδα, με το άρθρο 20 του Ν.4819/2021 υιοθετείται συγκεκριμένος εθνικός ποσοτικός στόχος για τη «μείωση κατά τριάντα τοις εκατό (30%) σε σχέση με τα παραγόμενα απόβλητα τροφίμων το έτος 2022, των κατά κεφαλήν αποβλήτων τροφίμων σε επίπεδο λιανικής πώλησης και καταναλωτή», όπως επίσης υιοθετείται μη ποσοτικός στόχος για τη λήψη μέτρων με στόχο τη «μέχρι το 2030, μείωση των απωλειών τροφίμων κατά μήκος της αλυσίδας παραγωγής και εφοδιασμού». Με δεδομένο ότι ακόμα δεν διατίθενται ακριβή στοιχεία, ικανά να υποστηρίξουν πολιτικές, μέτρα και δράσεις προς την επίτευξη αυτών των ποιοτικών και ποσοτικών στόχων, η Πράξη στηρίζει και διαμορφώνει την προσπάθεια για την ποσοτικοποίηση (καταγραφή) και την μείωση των αποβλήτων τροφίμων, και πιο συγκεκριμένα στις υπηρεσίες εστίασης, η οποία σύμφωνα με τις καλύτερες διαθέσιμες εκτιμήσεις ευθύνεται για το περίπου 8% του συνόλου των παραγόμενων αποβλήτων τροφίμων (σε ευρωπαϊκό επίπεδο).</p>
Συμβολή στους στόχους της Στρατηγικής	<p>Η Πράξη συμβάλλει τόσο στους ειδικούς στόχους όσο και στους δείκτες αποτελέσματος του Επιχειρησιακού Προγράμματος «Αττική 2014-2020» και ιδιαίτερα στην εναρμόνιση με τις απαιτήσεις της περιβαλλοντικής νομοθεσίας για τα απόβλητα.</p>
Πεδία Παρέμβασης Προγράμματος «Αττική» 2021-2027	<p>067 - "Διαχείριση οικιακών αποβλήτων: μέτρα πρόληψης, ελαχιστοποίησης, διαλογής, επανάχρησης, ανακύκλωσης"</p>
Άλλη πηγή χρηματοδότησης (εκτός Προγράμματος «Αττική» 2021-2027)	
Ποσοτικοί Δείκτες φυσικού αντικείμενου Δράσης (Δείκτες Εκροών) & Τιμές στόχος 2029	<p>RC075 Στρατηγικές για ολοκληρωμένη χωρική ανάπτυξη που υποστηρίζονται – Τιμή στόχος 1</p>
Ποσοτικοί Δείκτες αποτελεσμάτων Δράσης (Δείκτες Αποτελεσμάτων) & Τιμές στόχος 2029	<p>PSR998 Φορείς που συμμετέχουν στη διαμόρφωση της εταιρικής σχέσης – Τιμή στόχος 3</p>
Συμπληρωματικότητα με άλλες Παρεμβάσεις / Πράξεις	<p>Δρα συμπληρωματικά με όλες τις παρεμβάσεις με την έννοια ότι στο προτεινόμενο μείγμα παρεμβάσεων, όλες οι επιμέρους κατηγορίες παρέμβασης δρουν συμπληρωματικά για την ενίσχυση της λειτουργίας και της ακτίνας επιρροής του μητροπολιτικού πόλου.</p>
Τρόπος Ανάθεσης /	<p>Υποέργο 1: Ανάπτυξη και εφαρμογή δράσεων καταγραφής και</p>



Εκτέλεσης (αναφορά στο Θεσμικό πλαίσιο)	<p>πρόληψης δημιουργίας αποβλήτων τροφίμων στον τομέα της εστίασης Προϋπολογισμός 316.245,00 € (ΑΥΙΜ)</p> <p>Υποέργο 2: Προμήθεια οχήματος για τη δωρεά φαγητού Προϋπολογισμός 86.800,00 € (ΠΡΟΜΗΘΕΙΑ Ν. 4412/2016)</p> <p>Υποέργο 3: Ανάπτυξη εκστρατείας ενημέρωσης και ευαισθητοποίησης καταστημάτων και πολιτών για την πρόληψη δημιουργίας αποβλήτων τροφίμων και τη χωριστή διαλογή των βιοαποβλήτων στην πηγή Προϋπολογισμός 249.155,00 € (ΔΙΑΓΩΝΙΣΜΟΣ ΚΑΤΩ ΤΩΝ ΟΡΙΩΝ Ν. 4412/2016)</p> <p>Υποέργο 4 : Σύμβουλος υποστήριξης για την υλοποίηση του Υ/Ε 3 Προϋπολογισμός 24.800,00 € (ΑΡΘΡΟ 118 Ν. 4412/2016 - ΑΠΕΥΘΕΙΑΣ ΑΝΑΘΕΣΗΣ)</p> <p>Συνολικός Προϋπολογισμός: 677.000,00 €</p>
Τεκμηρίωση της Διασφάλισης Λειτουργίας	
Ωριμότητα υλοποίησης	Ιδιοκτησία γης/οικοπέδου/κτιρίου ΝΑΙ <input type="checkbox"/> ΟΧΙ <input type="checkbox"/> Δεν απαιτείται <input checked="" type="checkbox"/>
	Έχουν εκπονηθεί όλες οι μελέτες και έχουν εκδοθεί όλες οι απαραίτητες εγκρίσεις/βεβαιώσεις/άδειες για την υλοποίηση της Δράσης; ΝΑΙ <input checked="" type="checkbox"/> ΟΧΙ <input type="checkbox"/>
Χρονοπρογραμματισμός Υλοποίησης	<p>Έναρξη Δράσης: 08-05-2023</p> <p>Λήξη Δράσης: 31-12-2024 (εκτίμηση)</p>
Προαπαιτούμενα - Περιορισμοί	Δεν υπάρχουν προαπαιτούμενες ενέργειες ή περιορισμοί

Ειδικός Στόχος**ΕΣ 2.4. Βελτίωση – ανάδειξη αστικού & πολιτιστικού περιβάλλοντος & ποιότητας ζωής**

Παρέμβαση – Δράση 2.4.1. ΣυΔΝΑ 13: «Πράσινες πολιτιστικές διαδρομές»

ΚΩΔΙΚΟΣ & ΤΙΤΛΟΣ ΠΡΑΞΗΣ/ΕΡΓΟΥ	2.4.1.1. ΣυΔΝΑ 13: «Πράσινη πολιτιστική διαδρομή Δήμου Αλίμου»
Δικαιούχος	40105007-ΔΗΜΟΣ ΑΛΙΜΟΥ ΝΟΜΟΥ ΑΤΤΙΚΗΣ
Κύριος Πράξης (Έργου)	40105007-ΔΗΜΟΣ ΑΛΙΜΟΥ ΝΟΜΟΥ ΑΤΤΙΚΗΣ
Φορέας Λειτουργίας και Συντήρησης	40105007-ΔΗΜΟΣ ΑΛΙΜΟΥ ΝΟΜΟΥ ΑΤΤΙΚΗΣ



Με τη συγχρηματοδότηση της Ευρωπαϊκής Ένωσης



Περιγραφή Πράξης

Σκοπός της Πράξης με τίτλο "Πράσινη πολιτιστική διαδρομή Δήμου Αλίμου" είναι μέσω της συνεχούς αναβάθμισης των υποδομών του Δήμου, η ανάδειξη και σύνδεση σημαντικών πολιτιστικών και περιβαλλοντικών πόρων καθώς και η επισκεψιμότητά τους μέσω μιας σειράς παρεμβάσεων, οι οποίες αφορούν:

- Τη βελτίωση των κυκλοφοριακών συνθηκών
- Τη βελτίωση των συνθηκών μετακίνησης πεζή
- Τη βελτίωση προσβασιμότητας μέσω της ενίσχυσης του επιπέδου ασφαλείας
- Τη δημιουργία δικτύου κίνησης προσβάσιμο σε όλους το οποίο συνδέει σημεία αρχαιολογικού ενδιαφέροντος, πολιτιστικούς και τουριστικούς πόρους και σημαντικούς πυρήνες πρασίνου και αναψυχής ενισχύοντας την προσβασιμότητα στους χώρους παρέμβασης.

Ειδικότερα, η Πράξη αφορά τη λειτουργική και περιβαλλοντική δημιουργία και συνένωση υφιστάμενων και προτεινόμενων λειτουργικών διαδρομών. Θα αναπτυχθεί μια διαδρομή η οποία θα ξεκινά από το ρέμα της Πικροδάφνης και από το Συμμαχικό νεκροταφείο, σημεία εισόδου στο πολεοδομικό συγκρότημα του Δήμου μας, θα εκτείνεται κατά μήκος του παραλιακού πεζοδρομίου μέσω της παραλιακής λεωφόρου, προσφέροντας πολλαπλές επιλογές πρόσβασης σε κοινόχρηστες χρήσεις του παραλιακού μετώπου του Δήμου μας (πράσινο, παιδικές χαρές, χώροι άθλησης, χώροι ανάπαυσης, κ.α.) και στα σημεία τουριστικού ενδιαφέροντος (θαλάσσια μπάνια, αναψυκτήρια, εστιατόρια, οργανωμένες πλαζ, κ.α) και θα φθάνει μέχρι τα παλαιά Λουτρά Αλίμου και στην Κολιάδα Άκρα στο όριο της έκτασης του Αγ. Κοσμά. Στη συνέχεια διαμέσου της λεωφόρου Αλίμου θα περνά μπροστά από τον Λόφο Πανί και θα καταλήγει στον Λόφο Θεσμοφορίων. Σημειώνεται ότι η Πράσινη πολιτιστική διαδρομή συνδέει χώρους πρασίνου εντός του Δήμου Αλίμου, και ταυτόχρονα σε συνδυασμό με τους χώρους πρασίνου του ρέματος της Πικροδάφνης και των Πράξεων ΣυΔΝΑ 13: «Πράσινες Πολιτιστικές Διαδρομές με χρήση υλικών φιλικά προς το περιβάλλον και έξυπνου αστικού εξοπλισμού του Δήμου Παλαιού Φαλήρου» και ΣυΔΝΑ 13: «Πράσινη πολιτιστική διαδρομή Δήμου Καλλιθέας» αποτελεί τμήμα ενός ευρύτερου άξονα διασύνδεσης των 3 Δήμων με το ΚΠΙΣΝ και το Ανοιχτό Κέντρο Εμπορίου της Καλλιθέας.

Η ανάπλαση επικεντρώνεται στη δημιουργία πεζοδρομίων και στην επισκευή των υφιστάμενων, ώστε όλα μαζί να αποτελέσουν ένα ενιαίο λειτουργικό σύνολο, με στόχο τη διευκόλυνση των ατόμων με ειδικές ανάγκες. Κατά μήκος όλης της διαδρομής θα υπάρχει αντίστοιχη σήμανση με αναφορά στα σημεία ενδιαφέροντος και παράθεση σημαντικών πληροφοριών. Οι προτεινόμενες παρεμβάσεις έχουν στόχο την προαγωγή της Βιώσιμης Κινητικότητας με στόχο την ενσωμάτωση την περιβαλλοντική, πολιτισμική και τουριστική αναβάθμιση του παραλιακού μετώπου του Δήμου.

Οι προβλεπόμενες, βάση μελέτης, κυριότερες παρεμβάσεις που θα υλοποιηθούν κατά μήκος της διαδρομής είναι:

1. Εργασίες αποκατάστασης και κατασκευής των πεζοδρομίων-



	<p>πεζοδρόμων του παραλιακού παράδρομου, της Λ. Αλίμου και των οδών Αγίας Άννης και Ηγησιπύλης, ώστε να δημιουργείται μια ενιαία διαδρομή κινητικότητας για τους πεζούς.</p> <p>2. Σήμανση της διαδρομής και των σημείων αρχαιολογικού ενδιαφέροντος.</p> <p>3. Ανακατασκευή του οδοστρώματος και του κόμβου συνολικά της οδού Αγίας, με στόχο τη βελτίωση της οδικής ασφάλειας και της Βιώσιμης Κινητικότητας και τη βελτίωση της προσβασιμότητας του κοινόχρηστου χώρου πρασίνου μέσω διαμόρφωσης μονοπατιού.</p> <p>Ιδιαίτερα έχουν ληφθεί υπ' όψιν:</p> <ul style="list-style-type: none"> • Η προσβασιμότητα των χώρων • Η σαφής σήμανση • Η ασφαλής οριοθέτηση αυτών
<p>Προϋπολογισμός</p>	<p>Υποέργο 1: Πράσινη Πολιτιστική Διαδρομή Δήμου Αλίμου</p> <p>Συνολικός Προϋπολογισμός: 1.562.795,00 €</p>
<p>Σκοπιμότητα – Αναγκαιότητα / Συμβατότητα ή Συνέργεια με ειδικές στρατηγικές / σχέδια και πολιτικές</p>	<p>Οι βασικοί Άξονες οι οποίοι τεκμηριώνουν την αναγκαιότητα υλοποίησης της παρούσας Πράξης είναι αφενός μεν διαφορετικοί και διακριτοί, αφετέρου δε, απόλυτα αλληλένδετοι μεταξύ τους:</p> <p>Άξονας 1 Ανάγκη για Βελτίωση της Ποιότητας Ζωής στο Αστικό Περιβάλλον. Η αναγκαιότητα για την αστική αναζωογόνηση, τον εκσυγχρονισμό των υποδομών και τη βελτίωση της ποιότητας ζωής αποτελούν καίριο θέμα στις μέρες μας και βασικές επιδιώξεις σε εθνικό αλλά και Ευρωπαϊκό Επίπεδο. Η αστικοποίηση και ο μεγάλος αριθμός ατόμων που εξυπηρετούν καθημερινά οι αστικές περιοχές επιβαρύνουν τόσο τους κατοίκους των περιοχών, αλλά και τους επισκέπτες αυτών. Παράλληλα, οι αρνητικές επιπτώσεις επέρχονται και στο περιβάλλον μέσα από το σύνολο των δραστηριοτήτων του πληθυσμού και των υπηρεσιών. Η ανάληψη δράσεων για τη βελτίωση του αστικού περιβάλλοντος, την ανάπλαση των πόλεων, την αναζωογόνηση και την απολύμανση των υποβαθμισμένων περιβαλλοντικά εκτάσεων (συμπεριλαμβανομένων των προς ανασυγκρότηση περιοχών), τη μείωση της ατμοσφαιρικής ρύπανσης και την προώθηση μέτρων για τον περιορισμό του θορύβου είναι απολύτως αναγκαίες. Στο πλαίσιο της Πράξης περιλαμβάνονται δράσεις βελτίωσης των κυκλοφοριακών συνθηκών, των συνθηκών μετακίνησης πεζή, της προσβασιμότητας μέσω της ενίσχυσης του επιπέδου ασφαλείας και τη δημιουργία δικτύου κίνησης προσβάσιμο σε όλους, το οποίο συνδέει σημεία αρχαιολογικού ενδιαφέροντος, πολιτιστικούς και τουριστικούς πόρους και σημαντικούς πυρήνες πρασίνου και αναψυχής καθιστώντας την Πράξη απολύτως αναγκαία για την επίτευξη των στόχων της.</p> <p>Άξονας 2: Ανάγκη εξοικονόμησης πόρων, Δεδομένης της οικονομικής συγκυρίας και ειδικότερα η οικονομική κατάσταση των ΟΤΑ έχει οδηγήσει τους Δήμους στην αξιοποίηση όλων των διαθέσιμων εργαλείων και χρηματοδοτικών πηγών προκειμένου να εξοικονομήσουν δαπάνες και να βελτιώσουν την κατάσταση των οικονομικών τους στοιχείων. Η παρούσα Πράξη συνεισφέρει στην πολιτική μείωσης των δαπανών του Δήμου Αλίμου.</p>



	Σημειώνεται επίσης ότι η Πράξη είναι συμπληρωματική με τις πράξεις ΣυΔΝΑ 13: «Πράσινες Πολιτιστικές Διαδρομές με χρήση υλικών φιλικά προς το περιβάλλον και έξυπνου αστικού εξοπλισμού του Δήμου Παλαιού Φαλήρου» και ΣυΔΝΑ 13: «Πράσινη πολιτιστική διαδρομή Δήμου Καλλιθέας», καθώς σε συνδυασμό δημιουργούν έναν ευρύτερο άξονα διασύνδεσης των 3 Δήμων με το ΚΠΙΣΝ και το Ανοιχτό Κέντρο Εμπορίου της Καλλιθέας.
Συμβολή στους στόχους της Στρατηγικής	Η Πράξη θα συμβάλλει ουσιαστικά στην επίτευξη του συνόλου των στόχων και δεικτών της πρόσκλησης. Ειδικότερα, η Πράξη αφορά στην δημιουργία πράσινης πολιτιστικής διαδρομής στον Δήμο Αλίμου, που συνδέει χώρους πρασίνου εντός του Δήμου, και ταυτόχρονα αποτελεί τμήμα και ευρύτερου άξονα διασύνδεσης των 3 Δήμων με το ΚΠΙΣΝ και το Ανοιχτό Κέντρο Εμπορίου της Καλλιθέας.
Πεδία Παρέμβασης Προγράμματος «Αττική» 2021-2027	079 - Προστασία της φύσης και της βιοποικιλότητας, φυσική κληρονομιά και φυσικοί πόροι, πράσινες και γαλάζιες υποδομές
Άλλη πηγή χρηματοδότησης (εκτός Προγράμματος «Αττική» 2021-2027)	
Ποσοτικοί Δείκτες φυσικού αντικειμένου Δράσης (Δείκτες Εκροών) & Τιμές στόχος 2029	RC075 Στρατηγικές για ολοκληρωμένη χωρική ανάπτυξη που υποστηρίζονται – Τιμή στόχος 1
Ποσοτικοί Δείκτες αποτελεσμάτων Δράσης (Δείκτες Αποτελεσμάτων) & Τιμές στόχος 2029	PSR998 Φορείς που συμμετέχουν στη διαμόρφωση της εταιρικής σχέσης – Τιμή στόχος 3
Συμπληρωματικότητα με άλλες Παρεμβάσεις / Πράξεις	Δρα συμπληρωματικά με όλες τις παρεμβάσεις με την έννοια ότι στο προτεινόμενο μείγμα παρεμβάσεων, όλες οι επιμέρους κατηγορίες παρέμβασης δρουν συμπληρωματικά για την ενίσχυση της λειτουργίας και της ακτίνας επιρροής του μητροπολιτικού πόλου.
Τρόπος Ανάθεσης / Εκτέλεσης (αναφορά στο Θεσμικό πλαίσιο)	Υποέργο 1: Πράσινη Πολιτιστική Διαδρομή Δήμου Αλίμου (ΔΙΑΓΩΝΙΣΜΟΣ ΕΡΓΟΥ ΚΑΤΩ ΤΩΝ ΟΡΙΩΝ Ν. 4412/2016) Συνολικός Προϋπολογισμός: 1.562.795,00 €
Τεκμηρίωση της Διασφάλισης Λειτουργίας	
Ωριμότητα υλοποίησης	Ιδιοκτησία γης/οικοπέδου/κτιρίου ΝΑΙ <input type="checkbox"/> ΟΧΙ <input type="checkbox"/> Δεν απαιτείται <input checked="" type="checkbox"/>



	Έχουν εκπονηθεί όλες οι μελέτες και έχουν εκδοθεί όλες οι απαραίτητες εγκρίσεις/βεβαιώσεις/άδειες για την υλοποίηση της Δράσης; ΝΑΙ <input checked="" type="checkbox"/> ΟΧΙ <input type="checkbox"/>
Χρονοπρογραμματισμός Υλοποίησης	Έναρξη Δράσης: 08-09-2021 Λήξη Δράσης: 02-12-2024 (εκτίμηση)
Προαπαιτούμενα - Περιορισμοί	Δεν υπάρχουν προαπαιτούμενες ενέργειες ή περιορισμοί

ΚΩΔΙΚΟΣ & ΤΙΤΛΟΣ ΠΡΑΞΗΣ/ΕΡΓΟΥ	2.4.1.2. ΣυΔΝΑ 13: «Πράσινες Πολιτιστικές Διαδρομές με χρήση υλικών φιλικά προς το περιβάλλον και έξυπνου αστικού εξοπλισμού του Δήμου Παλαιού Φαλήρου»
Δικαιούχος	40105034-ΔΗΜΟΣ ΠΑΛΑΙΟΥ ΦΑΛΗΡΟΥ ΝΟΜΟΥ ΑΤΤΙΚΗΣ
Κύριος Πράξης (Έργου)	40105034-ΔΗΜΟΣ ΠΑΛΑΙΟΥ ΦΑΛΗΡΟΥ ΝΟΜΟΥ ΑΤΤΙΚΗΣ
Φορέας Λειτουργίας και Συντήρησης	
Περιγραφή Πράξης	<p>Η Πράξη αυτή αφορά την ανάπλαση διαδρομών που συνδέουν τα όρια του Δήμου Παλαιού Φαλήρου προς το ΚΠΙΣΝ και τον Δήμο Καλλιθέας έως το ρέμα της Πικροδάφνης και την παραλιακή ζώνη και τον Δήμο Αλίμου. Η Πράσινη πολιτιστική διαδρομή σε συνδυασμό με τους χώρους πρασίνου του ρέματος της Πικροδάφνης και των Πράξεων ΣυΔΝΑ 13: «Πράσινη πολιτιστική διαδρομή Δήμου Αλίμου» και ΣυΔΝΑ 13: «Πράσινη πολιτιστική διαδρομή Δήμου Καλλιθέας» αποτελεί τμήμα ενός ευρύτερου άξονα διασύνδεσης των 3 Δήμων με το ΚΠΙΣΝ και το Ανοιχτό Κέντρο Εμπορίου της Καλλιθέας.</p> <p>Συγκεκριμένα τα πεζοδρόμια που περιλαμβάνονται στην ανακατασκευή είναι της Λεωφόρου Αμφιθέας από το ύψος της οδού Μετσόβου έως το ύψος της οδού Ιάσωνος και στα δύο ρεύματα.</p> <p>Οι εργασίες που θα εκτελεστούν είναι :</p> <ol style="list-style-type: none"> 1) Αποξήλωση πλακοστρώσεων πεζοδρομίων και καθαίρεση μεμονωμένων στοιχείων από άοπλο και οπλισμένο σκυρόδεμα. 2) Κατασκευή υπόβασης της τελικής διαμορφωθείσας επιφάνειας με σκυρόδεμα άοπλο ή οπλισμένο ή άμμο όπου απαιτείται. 3) Τοποθέτηση νέων κρασπέδων. 4) Πλακοστρώσεις με έγχρωμους κυβόλιθους που περιέχουν ψυχρά υλικά και πλάκες ΑμεΑ. 5) Διαμόρφωση ραμπών ΑμεΑ κλίσης μέχρι 5% και τοποθέτηση πλακών ΑμεΑ. 6) Εργασίες προσαρμογής υδραυλικών και λοιπών



	<p>εγκαταστάσεων (λοιπού αστικού εξοπλισμού).</p> <p>7) Εργασίες φύτευσης.</p> <p>8) Εγκατάσταση έξυπνου αστικού εξοπλισμού που περιλαμβάνει τοποθέτηση πάγκων φόρτισης κινητών συσκευών και πρόσβασης στο διαδίκτυο και δημιουργία διαβάσεων πεζών με αυτόματη αναγνώριση προσώπων.</p> <p>Ο ανάδοχος είναι υποχρεωμένος να προβεί στην σύνταξη υψομετρικών μελετών σύμφωνα με τις οδηγίες της Υπηρεσίας χωρίς ιδιαίτερη αποζημίωση με κύριο μέλημα την ομαλή απορροή των όμβριων υδάτων από τις προαναφερόμενες κατασκευές, αλλά και την τμηματική προσαρμογή των πεζοδρομίων με την ανακατασκευή κρασεδορείθρων και πλακών στις εισόδους κατοικιών (ράμπες, garage κ.λ.π.)</p>
Προϋπολογισμός	<p>Υποέργο 1: Πράσινες Πολιτιστικές Διαδρομές με χρήση υλικών φιλικά προς το περιβάλλον και χρήση έξυπνου αστικού εξοπλισμού του Δήμου Παλαιού Φάληρου</p> <p>Συνολικός Προϋπολογισμός: 1.666.666,67 €</p>
Σκοπιμότητα – Αναγκαιότητα / Συμβατότητα ή Συνέργεια με ειδικές στρατηγικές / σχέδια και πολιτικές	<p>Η αναγκαιότητα της πράξης στηρίζεται στις βέλτιστες συνθήκες διαβίωσης των πολιτών με ταυτόχρονη την προστασία του περιβάλλοντος με στόχο τη βελτίωση στο αστικό περιβάλλοντος, την ανάπλαση των πόλεων και τη μείωση της ατμοσφαιρικής ρύπανσης. Οι ενέργειες που θα πραγματοποιηθούν στα πλαίσια της επίτευξης των στόχων της εν λόγω Πράξης είναι η βελτίωση των κυκλοφοριακών συνθηκών για την ασφαλή μετακίνηση των πεζών, η ασφαλής προσβασιμότητα σε όλα τα σημεία των ΑμεΑ, η προστασία του περιβάλλοντος με τη δημιουργία σημείων και χώρων πρασίνου, η χρήση υλικών φιλικά προς το περιβάλλον και η χρήση έξυπνου αστικού εξοπλισμού από τους πολίτες.</p> <p>Σημειώνεται επίσης ότι η Πράξη είναι συμπληρωματική με τις πράξεις ΣυΔΝΑ 13: «Πράσινη πολιτιστική διαδρομή Δήμου Αλίμου» και ΣυΔΝΑ 13: «Πράσινη πολιτιστική διαδρομή Δήμου Καλλιθέας», καθώς σε συνδυασμό δημιουργούν έναν ευρύτερο άξονα διασύνδεσης των 3 Δήμων με το ΚΠΙΣΝ και το Ανοιχτό Κέντρο Εμπορίου της Καλλιθέας.</p>
Συμβολή στους στόχους της Στρατηγικής	<p>Η Πράξη θα συμβάλλει ουσιαστικά στην επίτευξη του συνόλου των στόχων και δεικτών της πρόσκλησης. Ειδικότερα, η Πράξη αφορά στην δημιουργία πράσινης πολιτιστικής διαδρομής στον Δήμο Φαλήρου, με χρήση υλικών φιλικά προς το περιβάλλον και έξυπνου αστικού εξοπλισμού που αποτελεί τμήμα και ευρύτερου άξονα διασύνδεσης των 3 Δήμων με το ΚΠΙΣΝ και το Ανοιχτό Κέντρο Εμπορίου της Καλλιθέας.</p>
Πεδία Παρέμβασης Προγράμματος «Αττική» 2021-2027	<p>079 - Προστασία της φύσης και της βιοποικιλότητας, φυσική κληρονομιά και φυσικοί πόροι, πράσινες και γαλάζιες υποδομές</p>
Άλλη πηγή χρηματοδότησης (εκτός Προγράμματος)	<p>Ίδιοι Πόροι (συμμετοχή φορέα με το επιπλέον ποσό των 433.333,33 €) ήτοι συνολικό ποσό έργου 1.600.000,00 €</p>



«Αττική» 2021-2027)	
Ποσοτικοί Δείκτες φυσικού αντικειμένου Δράσης (Δείκτες Εκροών) & Τιμές στόχος 2029	RC075 Στρατηγικές για ολοκληρωμένη χωρική ανάπτυξη που υποστηρίζονται – Τιμή στόχος 1
Ποσοτικοί Δείκτες αποτελεσμάτων Δράσης (Δείκτες Αποτελεσμάτων) & Τιμές στόχος 2029	PSR998 Φορείς που συμμετέχουν στη διαμόρφωση της εταιρικής σχέσης – Τιμή στόχος 3
Συμπληρωματικότητα με άλλες Παρεμβάσεις / Πράξεις	Δρα συμπληρωματικά με όλες τις παρεμβάσεις με την έννοια ότι στο προτεινόμενο μείγμα παρεμβάσεων, όλες οι επιμέρους κατηγορίες παρέμβασης δρουν συμπληρωματικά για την ενίσχυση της λειτουργίας και της ακτίνας επιρροής του μητροπολιτικού πόλου.
Τρόπος Ανάθεσης / Εκτέλεσης (αναφορά στο Θεσμικό πλαίσιο)	Υπόεργο 1: Πράσινες Πολιτιστικές Διαδρομές με χρήση υλικών φιλικά προς το περιβάλλον και χρήση έξυπνου αστικού εξοπλισμού του Δήμου Παλαιού Φάληρου (ΔΙΑΓΩΝΙΣΜΟΣ ΕΡΓΟΥ ΚΑΤΩ ΤΩΝ ΟΡΙΩΝ Ν. 4412/2016) Συνολικός Προϋπολογισμός: 1.666.666,67 €
Τεκμηρίωση της Διασφάλισης Λειτουργίας	
Ωριμότητα υλοποίησης	Ιδιοκτησία γης/οικοπέδου/κτιρίου ΝΑΙ <input type="checkbox"/> ΟΧΙ <input type="checkbox"/> Δεν απαιτείται <input checked="" type="checkbox"/>
	Έχουν εκπονηθεί όλες οι μελέτες και έχουν εκδοθεί όλες οι απαραίτητες εγκρίσεις/βεβαιώσεις/άδειες για την υλοποίηση της Δράσης; ΝΑΙ <input checked="" type="checkbox"/> ΟΧΙ <input type="checkbox"/>
Χρονοπρογραμματισμός Υλοποίησης	Έναρξη Δράσης: 05-09-2022 Λήξη Δράσης: 22-12-2023 (εκτίμηση)
Προαπαιτούμενα - Περιορισμοί	Δεν υπάρχουν προαπαιτούμενες ενέργειες ή περιορισμοί

ΚΩΔΙΚΟΣ & ΤΙΤΛΟΣ ΠΡΑΞΗΣ/ΕΡΓΟΥ	2.4.1.3. ΣυΔΝΑ 13: «Πράσινη πολιτιστική διαδρομή Δήμου Καλλιθέας»
Δικαιούχος	40105021-ΔΗΜΟΣ ΚΑΛΛΙΘΕΑΣ ΝΟΜΟΥ ΑΤΤΙΚΗΣ
Κύριος Πράξης (Έργου)	40105021-ΔΗΜΟΣ ΚΑΛΛΙΘΕΑΣ ΝΟΜΟΥ ΑΤΤΙΚΗΣ



Φορέας Λειτουργίας και Συντήρησης	40105021-ΔΗΜΟΣ ΚΑΛΛΙΘΕΑΣ ΝΟΜΟΥ ΑΤΤΙΚΗΣ
Περιγραφή Πράξης	<p>Η Πράξη αυτή αφορά την ανάπλαση διαδρομών που συνδέουν το Ανοιχτό Κέντρο Εμπορίου της Καλλιθέας με το ΚΠΙΣΝ, μέσω των οδών Φιλαρέτου και Ηρακλέους, καθώς και με τους Δήμους Παλαιού Φαλήρου και Αλίμου, μέσω της οδού Σόλωνος προς την Αμφιθέας, το ρέμα της Πικροδάφνης και την παραλιακή ζώνη.</p> <p>Σκοπός της προτεινόμενης δράσης με τίτλο “Πράσινες πολιτιστικές διαδρομές” είναι οι ήπιες παρεμβάσεις για τη «φυσική δημιουργία» νέων λειτουργικών διαδρόμων που προστατεύουν και αναδεικνύουν τον πολιτιστικό πλούτο, το τουριστικό προϊόν καθώς και το φυσικό περιβάλλον των περιοχών από τις οποίες θα διέρχονται.</p> <p>Οι προτεινόμενες παρεμβάσεις στο σύνολό τους θα πρέπει να ενσωματώνουν την πολιτισμική, την τουριστική, την περιβαλλοντική – κλιματική διάσταση με υποστήριξη της Βιώσιμης Κινητικότητας.</p> <p>Η συγκρότηση των νέων λειτουργικών διαδρόμων, καθώς πρόκειται για αστικό ιστό, επικεντρώνεται στην ανάπλαση καθώς και στην επέκταση πεζοδρομίων, πεζοδρόμων, πεζογεφυρών, ποδηλατοδρόμων καθώς και όπου κρίνεται σκόπιμο με την διαμόρφωση κατάλληλων στάσεων και σημάτων για την διευκόλυνση και προσανατολισμό των ατόμων που θα επισκέπτονται τις διαδρομές. Επιπρόσθετα, οι παρεμβάσεις θα πρέπει να στοχεύουν στην βελτίωση της προσβασιμότητας για τα άτομα περιορισμένης κινητικότητας.</p> <p>Ως προς τη χωρική εστίαση οι διαδρομές που συγκροτούνται θα πρέπει να έχουν ως σημείο αναφοράς την εγκεκριμένη διαδρομή από την κατατεθειμένη Στρατηγική Βιώσιμης Αστικής Ανάπτυξης με τίτλο «Η μουσική και η ιστορία των δρόμων».</p> <p>Στην Καλλιθέα αφορά βασικούς άξονες σύνδεσης του ΚΠΙΣΝ με την αστική περιοχή, που διατρέχει και τους θύλακες προσφυγικών.</p> <p>Συγκεκριμένα, αφορά παρεμβάσεις για την ανάπλαση των υπαίθριων χώρων και την δημιουργία πράσινων διαδρόμων με σκοπό την ενίσχυση της μετακίνησης των επισκεπτών με μέσα φιλικά στο περιβάλλον κατά μήκος του δικτύου τουρισμού πολιτισμού του Δήμου Καλλιθέας.</p> <p>Στις «Πράσινες πολιτιστικές διαδρομές» επιδιώκεται ένας συνδυασμός επεμβάσεων κατά μήκος των διαδρόμων και του δικτύου τουρισμού – πολιτισμού με την ανάπλαση υπαίθριων χώρων και την δημιουργία πράσινων διαδρόμων και στάσεων παράλληλα με ενίσχυση της μετακίνησης των επισκεπτών με μέσα φιλικά προς το περιβάλλον.</p> <p>Τα σημεία παρέμβασης των ανωτέρω καλύπτουν μια μεγάλη διαδρομή όπου ο χρήστης θα έχει την δυνατότητα να περιηγηθεί και να λάβει πληροφορίες σχετικά με το αρχιτεκτονικό τοπίο με ταυτόχρονο παραλληλισμό στις περιβαλλοντικές, κοινωνικές και εμπορικές δράσεις και όψεις των Δήμων Νοτίων προαστίων και απώτερο σκοπό να κινηθεί σε πιο βελτιωμένο και ανώτερο ποιοτικά αστικό τοπίο με νέο φωτισμό όπως και χρωματική σήμανση στο δάπεδο οριοθετώντας την διαδρομή του.</p>



	<p>Κύριος στόχος είναι η βελτίωση της ποιότητας ζωής και ο εκσυγχρονισμός των υποδομών. Στις ήδη υπάρχουσες υποδομές θα πρέπει οι Δήμοι, επανεξετάζοντας τις διαδρομές, να συνδράμουν ώστε να δημιουργήσουν νέα σημεία αναφοράς και επίσης να ενσωματώσουν το υφιστάμενο (με την ενδεχόμενη επισκευή του) με το νέο, και τα δύο μαζί να αναδείξουν το φυσικό αστικό τοπίο.</p> <p>Οι διαμορφώσεις των μονοπατιών και πιο συγκεκριμένα των πεζοδρομίων, καθώς πρόκειται για τον αστικό ιστό, είναι το βασικό στοιχείο μελέτης όπου με την ανάπλασή τους θα συνδέσουν βασικούς άξονες, θα δημιουργηθούν νέα τοπόσημα στις γειτονιές και θα αναβαθμιστεί η ευρύτερη περιοχή των Νοτίων Προαστίων.</p> <p>Μέσω της συγκεκριμένης δράσης δίνεται η δυνατότητα χρηματοδότησης των μελετών μέχρι του 10% του προϋπολογισμού της πρόσκλησης που είναι αναγκαίες για την υλοποίηση του τεχνικού έργου.</p>
<p>Προϋπολογισμός</p>	<p>Υποέργο 1: Πράσινη Πολιτιστική Διαδρομή Δήμου Καλλιθέας Συνολικός Προϋπολογισμός: 1.166.666,67 €</p>
<p>Σκοπιμότητα – Αναγκαιότητα / Συμβατότητα ή Συνέργεια με ειδικές στρατηγικές / σχέδια και πολιτικές</p>	<p>Οι βασικοί Άξονες οι οποίοι τεκμηριώνουν την αναγκαιότητα υλοποίησης της παρούσας πράξης είναι αφενός μεν διαφορετικοί και διακριτοί, αφετέρου δε, απόλυτα αλληλένδετοι μεταξύ τους:</p> <p>Άξονας 1 Ανάγκη για Βελτίωση της Ποιότητας Ζωής στο Αστικό Περιβάλλον. Η αναγκαιότητα για την αστική αναζωογόνηση, τον εκσυγχρονισμό των υποδομών και τη βελτίωση της ποιότητας ζωής αποτελούν καίριο θέμα στις μέρες μας και βασικές επιδιώξεις σε εθνικό αλλά και Ευρωπαϊκό Επίπεδο. Η αστικοποίηση και ο μεγάλος αριθμός ατόμων που εξυπηρετούν καθημερινά οι αστικές περιοχές επιβαρύνουν τόσο τους κατοίκους των περιοχών αλλά και τους επισκέπτες αυτών. Παράλληλα, οι αρνητικές επιπτώσεις επέρχονται και στο περιβάλλον μέσα από το σύνολο των δραστηριοτήτων του πληθυσμού και των υπηρεσιών. Η ανάληψη δράσεων για τη βελτίωση του αστικού περιβάλλοντος, την ανάπλαση των πόλεων, την αναζωογόνηση και την απολύμανση των υποβαθμισμένων περιβαλλοντικά εκτάσεων (συμπεριλαμβανομένων των προς ανασυγκρότηση περιοχών), τη μείωση της ατμοσφαιρικής ρύπανσης και την προώθηση μέτρων για τον περιορισμό του θορύβου είναι απολύτως αναγκαίες. Στο πλαίσιο της Πράξης περιλαμβάνονται δράσεις βελτίωσης των κυκλοφοριακών συνθηκών, των συνθηκών μετακίνησης πεζή, της προσβασιμότητας μέσω της ενίσχυσης του επιπέδου ασφαλείας και τη δημιουργία δικτύου κίνησης προσβάσιμο σε όλους, το οποίο συνδέει σημεία αρχαιολογικού ενδιαφέροντος, πολιτιστικούς και τουριστικούς πόρους και σημαντικούς πυρήνες πρασίνου και αναψυχής καθιστώντας την Πράξη απολύτως αναγκαία για την επίτευξη των στόχων της.</p> <p>Άξονας 2: Ανάγκη εξοικονόμησης πόρων. Δεδομένης της οικονομικής συγκυρίας και ειδικότερα η οικονομική κατάσταση των ΟΤΑ έχει οδηγήσει τους Δήμους στην αξιοποίηση όλων των διαθέσιμων εργαλείων και χρηματοδοτικών πηγών προκειμένου να εξοικονομήσουν δαπάνες και να βελτιώσουν την κατάσταση των οικονομικών τους στοιχείων. Η παρούσα πράξη συνεισφέρει στην πολιτική μείωσης των δαπανών του Δήμου Καλλιθέας.</p>



	Σημειώνεται επίσης ότι η Πράξη είναι συμπληρωματική με τις πράξεις ΣυΔΝΑ 13: «Πράσινες Πολιτιστικές Διαδρομές με χρήση υλικών φιλικά προς το περιβάλλον και έξυπνου αστικού εξοπλισμού του Δήμου Παλαιού Φαλήρου» και ΣυΔΝΑ 13: «Πράσινη πολιτιστική διαδρομή Δήμου Αλίμου», καθώς σε συνδυασμό δημιουργούν έναν ευρύτερο άξονα διασύνδεσης των 3 Δήμων με το ΚΠΙΣΝ και το Ανοιχτό Κέντρο Εμπορίου της Καλλιθέας.
Συμβολή στους στόχους της Στρατηγικής	Η Πράξη θα συμβάλλει ουσιαστικά στην επίτευξη του συνόλου των στόχων και δεικτών της πρόσκλησης. Ειδικότερα, η Πράξη αφορά στην δημιουργία πράσινης πολιτιστικής διαδρομής στον Δήμο Καλλιθέας, που αποτελεί τμήμα και ευρύτερου άξονα διασύνδεσης των 3 Δήμων με το ΚΠΙΣΝ και το Ανοιχτό Κέντρο Εμπορίου της Καλλιθέας.
Πεδία Παρέμβασης Προγράμματος «Αττική» 2021-2027	079 - Προστασία της φύσης και της βιοποικιλότητας, φυσική κληρονομιά και φυσικοί πόροι, πράσινες και γαλάζιες υποδομές
Άλλη πηγή χρηματοδότησης (εκτός Προγράμματος «Αττική» 2021-2027)	
Ποσοτικοί Δείκτες φυσικού αντικείμενου Δράσης (Δείκτες Εκροών) & Τιμές στόχος 2029	RCO75 Στρατηγικές για ολοκληρωμένη χωρική ανάπτυξη που υποστηρίζονται – Τιμή στόχος 1
Ποσοτικοί Δείκτες αποτελεσμάτων Δράσης (Δείκτες Αποτελεσμάτων) & Τιμές στόχος 2029	PSR998 Φορείς που συμμετέχουν στη διαμόρφωση της εταιρικής σχέσης – Τιμή στόχος 3
Συμπληρωματικότητα με άλλες Παρεμβάσεις / Πράξεις	Δρα συμπληρωματικά με όλες τις παρεμβάσεις με την έννοια ότι στο προτεινόμενο μείγμα παρεμβάσεων, όλες οι επιμέρους κατηγορίες παρέμβασης δρουν συμπληρωματικά για την ενίσχυση της λειτουργίας και της ακτίνας επιρροής του μητροπολιτικού πόλου.
Τρόπος Ανάθεσης / Εκτέλεσης (αναφορά στο Θεσμικό πλαίσιο)	Υποέργο 1: Πράσινη Πολιτιστική Διαδρομή Δήμου Καλλιθέας (ΔΙΑΓΩΝΙΣΜΟΣ ΕΡΓΟΥ ΚΑΤΩ ΤΩΝ ΟΡΙΩΝ Ν. 4412/2016) Συνολικός Προϋπολογισμός: 1.166.666,67 €
Τεκμηρίωση της Διασφάλισης Λειτουργίας	
Ωριμότητα υλοποίησης	Ιδιοκτησία γης/οικοπέδου/κτιρίου ΝΑΙ <input type="checkbox"/> ΟΧΙ <input type="checkbox"/> Δεν απαιτείται <input checked="" type="checkbox"/>



	Έχουν εκπονηθεί όλες οι μελέτες και έχουν εκδοθεί όλες οι απαραίτητες εγκρίσεις/βεβαιώσεις/άδειες για την υλοποίηση της Δράσης; ΝΑΙ <input checked="" type="checkbox"/> ΟΧΙ <input type="checkbox"/>
Χρονοπρογραμματισμός Υλοποίησης	Έναρξη Δράσης: 05-02-2024 Λήξη Δράσης: 04-05-2025 (εκτίμηση)
Προαπαιτούμενα - Περιορισμοί	Δεν υπάρχουν προαπαιτούμενες ενέργειες ή περιορισμοί

Ειδικός Στόχος**ΕΣ 2.5. Ενίσχυση της Δια βίου Μάθησης**

Παρέμβαση – Δράση 2.5.1. ΣυΔΝΑ 21: «ΚΕΑΤ - Δια βίου Μάθηση»

ΚΩΔΙΚΟΣ & ΤΙΤΛΟΣ ΠΡΑΞΗΣ/ΕΡΓΟΥ	2.5.1.1. ΣυΔΝΑ 21: «ΚΕΑΤ - Δια βίου Μάθηση»
Δικαιούχος	4050917-ΣΥΝΔΕΣΜΟΣ ΔΗΜΩΝ ΝΟΤΙΑΣ ΑΤΤΙΚΗΣ (Συ.Δ.Ν.Α.)
Κύριος Πράξης (Έργου)	4050917-ΣΥΝΔΕΣΜΟΣ ΔΗΜΩΝ ΝΟΤΙΑΣ ΑΤΤΙΚΗΣ (Συ.Δ.Ν.Α.)
Φορέας Λειτουργίας και Συντήρησης	
Περιγραφή Πράξης	<p>Στην παρούσα δράση επιδιώκεται η ενεργειακή αναβάθμιση ενός από τα πιο εμβληματικά κτήρια του Δήμου Καλλιθέας του Αμπέτιου Μελάθρου (ΚΕΑΤ), μέσω του εκσυγχρονισμού των δομών του και στοχευμένων παρεμβάσεων που θα βελτιώνουν την ενεργειακή απόδοση του κτιρίου. Επισημαίνεται ότι το κτίριο αυτό αποτελεί σημαντικό κομμάτι της πολιτιστικής κληρονομιάς του Δήμου Καλλιθέας αφού έχει χαρακτηριστεί ως διατηρητέο. Πρόκειται για ένα κτίριο μεγάλης καλλιτεχνικής αξίας αλλά κυρίως σπουδαίας αρχιτεκτονικής πολιτιστικής κληρονομιάς. Λόγω του ιδιαίτερου χαρακτήρα του καθώς και τις εξειδικευμένης μετέπειτα λειτουργίας του απαιτούνται ειδικές επεμβάσεις που στόχο έχουν με την χρήση του να ελαχιστοποιείται η επιβάρυνση του περιβάλλοντος.</p> <p>Συγκεκριμένα, η πράξη αφορά στην υλοποίηση στοχευμένων παρεμβάσεων ενεργειακής αναβάθμισης του κτιρίου, Αμπέτιου Μελάθρου (ΚΕΑΤ), με σκοπό τη βελτίωση της ενεργειακής απόδοσης, την εξοικονόμηση ενέργειας, τη μείωση της ατμοσφαιρικής ρύπανσης και τη μείωση των εκπομπών των αερίων που προκαλούν την κλιματική αλλαγή.</p>
Προϋπολογισμός	Υποέργο 1 - Υποέργο 2 Συνολικός Προϋπολογισμός 1.500.000,00 €
Σκοπιμότητα – Αναγκαιότητα /	Ειδικότερα με την παρούσα δράση, επιδιώκεται εκ μέρους του πρώτου συμβαλλόμενου (Κ.Ε.Α.Τ.) η κάλυψη και αντιμετώπιση μέρους των εκπαιδευτικών αναγκών των ατόμων με προβλήματα



Με τη συγχρηματοδότηση
της Ευρωπαϊκής Ένωσης



<p>Συμβατότητα ή Συνέργεια με ειδικές στρατηγικές / σχέδια και πολιτικές</p>	<p>όρασης για τα οποία αυτό μεριμνά, μέσω της εξασφάλισης μακροπρόθεσμα της αναγκαίας υποδομής δηλ. κατάλληλων χώρων - αιθουσών διδασκαλίας, εργαστηρίων κ.λπ., που θα επιτευχθεί με τη συντήρηση, επισκευή, εξοπλισμό, αναβάθμιση, χώρου ιδιοκτησίας του - διατηρητέου κτιρίου (ΑΜΠΕΤΕΙΟΝ ΜΕΛΛΑΘΡΟ, ΦΕΚ 733/Δ/1993) το οποίο επί σειρά ετών παραμένει αχρησιμοποίητο λόγω έλλειψης των αναγκαίων κονδυλίων για την αποκατάστασή του, τη χρήση του οποίου θα διαθέσει προσωρινά στο δεύτερο συμβαλλόμενο μετά την επισκευή και αποκατάστασή του.</p> <p>Ειδικότερα η δράση έχει ως στόχο την ενεργειακή αναβάθμιση του κτιρίου. Με την πράξη θα υλοποιηθούν στοχευμένες παρεμβάσεις ενεργειακής αναβάθμισης στο κτίριο, με σκοπό τη βελτίωση της ενεργειακής του απόδοσης, την εξοικονόμηση ενέργειας, τη μείωση της ατμοσφαιρικής ρύπανσης και τη μείωση των εκπομπών των αερίων που προκαλούν την κλιματική αλλαγή.</p> <p>Το δεύτερο συμβαλλόμενο μέρος (Συ.Δ.Ν.Α.) επιδιώκει με την παρούσα σύμβαση να εκπληρώσει τον σκοπό του που αφορά: α) στην εκτέλεση έργων διαδημοτικού χαρακτήρα που αποσκοπούν στην κοινή ανάπτυξη των Δήμων του παραλιακού μετώπου (Καλλιθέας, Παλ. Φαλήρου, Αλίμου) με αξιοποίηση των χρηματοδοτικών δυνατοτήτων σε εθνικό, κοινοτικό και διεθνές επίπεδο, β) στην αξιοποίηση της ενδοχώρας για σκοπούς πολιτισμού, γ) στην ανάπτυξη και οργάνωση του πολιτισμού εντός της χωρικής ενότητας που καλύπτει η διαδημοτική συνεργασία με τη συνεργασία δημοσίων νομικών προσώπων και δ) στη δημιουργία πολιτιστικών εστιών και την ανάδειξη ιστορικών μνημείων.</p>
<p>Συμβολή στους στόχους της Στρατηγικής</p>	<p>Η Πράξη θα συμβάλλει ουσιαστικά στην επίτευξη του συνόλου των στόχων και δεικτών της πρόσκλησης.</p> <p>Στο πλαίσιο αυτό η συμβολή της πράξης στην τοπική οικονομία αλλά και ευρύτερα στην αύξηση των νέων θέσεων εργασίας θα είναι σημαντική.</p>
<p>Πεδία Παρέμβασης Προγράμματος «Αττική» 2021-2027</p>	<p>045 - "Ανακαίνιση για ενεργειακή απόδοση ή μέτρα ενεργειακής απόδοσης σε δημόσια υποδομή, επιδεικτικά έργα και υποστηρικτικά μέτρα σε συμμόρφωση προς τα κριτήρια ενεργειακής απόδοσης"</p>
<p>Άλλη πηγή χρηματοδότησης (εκτός Προγράμματος «Αττική» 2021-2027)</p>	
<p>Ποσοτικοί Δείκτες φυσικού αντικειμένου Δράσης (Δείκτες Εκροών) & Τιμές στόχος 2029</p>	<p>RC075 Στρατηγικές για ολοκληρωμένη χωρική ανάπτυξη που υποστηρίζονται – Τιμή στόχος 1</p>
<p>Ποσοτικοί Δείκτες αποτελεσμάτων Δράσης (Δείκτες Αποτελεσμάτων) & Τιμές</p>	<p>PSR998 Φορείς που συμμετέχουν στη διαμόρφωση της εταιρικής σχέσης – Τιμή στόχος 3</p>



στόχος 2029	
Συμπληρωματικότητα με άλλες Παρεμβάσεις / Πράξεις	Δρα συμπληρωματικά με όλες τις παρεμβάσεις με την έννοια ότι στο προτεινόμενο μείγμα παρεμβάσεων, όλες οι επιμέρους κατηγορίες παρέμβασης δρουν συμπληρωματικά για την ενίσχυση της λειτουργίας και της ακτίνας επιρροής του μητροπολιτικού πόλου.
Τρόπος Ανάθεσης / Εκτέλεσης (αναφορά στο Θεσμικό πλαίσιο)	Υποέργο 1: Σύμβουλος Υποστήριξης για την υλοποίηση της Πράξης 37.200,00 € (ΑΡΘΡΟ 118 Ν. 4412/2016 - ΑΠΕΥΘΕΙΑΣ ΑΝΑΘΕΣΗΣ) Υποέργο 2: ΚΕΑΤ – Δια βίου Μάθηση Προϋπολογισμός 1.462.800,00 € (ΔΙΑΓΩΝΙΣΜΟΣ ΚΑΤΩ ΤΩΝ ΟΡΙΩΝ Ν. 4412/2016) Συνολικός Προϋπολογισμός 1.500.000,00 €
Τεκμηρίωση της Διασφάλισης Λειτουργίας	
Ωριμότητα υλοποίησης	Ιδιοκτησία γης/οικοπέδου/κτιρίου ΝΑΙ <input checked="" type="checkbox"/> ΟΧΙ <input type="checkbox"/> Δεν απαιτείται <input type="checkbox"/>
	Έχουν εκπονηθεί όλες οι μελέτες και έχουν εκδοθεί όλες οι απαραίτητες εγκρίσεις/βεβαιώσεις/άδειες για την υλοποίηση της Δράσης; ΝΑΙ <input type="checkbox"/> ΟΧΙ <input checked="" type="checkbox"/>
Χρονοπρογραμματισμός Υλοποίησης	Έναρξη Δράσης: 25-06-2024 Λήξη Δράσης: 24-12-2025 (εκτίμηση)
Προαπαιτούμενα - Περιορισμοί	Σύναψη Προγραμματικής Σύμβασης μεταξύ του Κ.Ε.Α.Τ. και του Συ.Δ.Ν.Α. ΑΦΟΡΑ ΤΗΝ ΠΡΟΣΚΛΗΣΗ: Προαπαιτήση να συμπεριληφθεί στην αντίστοιχη Πρόσκληση το ακόλουθο: επίτευξη ή (α) τουλάχιστον μεσαίας κλίμακας ανακαίνιση, όπως ορίζεται στη σύσταση (ΕΕ)2019/789 της Επιτροπής (ήτοι 30-60% εξοικονόμηση πρωτογενούς ενέργειας) ή (β) τουλάχιστον 30% μείωση των άμεσων και έμμεσων εκπομπών αερίων θερμοκηπίου σε σύγκριση με τις εκ των προτέρων εκπομπές. Επιλέξιμες προς χρηματοδότηση είναι παρεμβάσεις ενεργειακής αναβάθμισης σε κτίρια που πληρούν αθροιστικά τις εξής προϋποθέσεις: 1. είναι νομίμως υφιστάμενα κτίρια αρμοδιότητας των δυνητικών δικαιούχων (δηλαδή κτίρια που διαθέτουν οικοδομική άδεια και αυτή ανταποκρίνεται στην τρέχουσα κατάσταση), 2. κατατάσσονται με τον Κανονισμό Ενεργειακής Απόδοσης



Κτιρίων (ΚΕΝΑΚ) σε κατηγορία ενεργειακής απόδοσης μικρότερης ή ίσης της Δ βάσει του Πιστοποιητικού Ενεργειακής Απόδοσης (ΠΕΑ), το οποίο έχει εκδοθεί μετά την 26.11.2017 (27.11.2017 η ημερομηνία ενεργοποίησης του πληροφοριακού συστήματος έκδοσης Πιστοποιητικών Ενεργειακής Απόδοσης βάσει του ΚΕΝΑΚ που έχει εγκριθεί με την απόφαση ΔΕΠΕΑ/οικ. 178581/30.06.2017, ΦΕΚ Β' 2367/12.07.2017),

3. δεν αποτελούν αθλητική εγκατάσταση,

4. διαθέτουν Δελτίο Πρωτοβάθμιου Προσεισμικού Ελέγχου και δεν παρουσιάζουν ανεπαρκή σεισμική ικανότητα (<http://www.oasp.gr/node/74>), και διαθέτουν το προβλεπόμενο από το νόμο «Φύλλο Συντήρησης και Ρύθμισης των εγκαταστάσεων σταθερών εστιών καύσης για τη θέρμανση κτιρίων και νερού» (ΥΑ ΟΙΚ.: 189533/11 (ΦΕΚ 2654 Β/9-11-2011) : «Ρύθμιση θεμάτων σχετικών με τη λειτουργία των σταθερών εστιών καύσης για τη θέρμανση κτιρίων και νερού»).

Οι παρεμβάσεις που θα υλοποιηθούν θα πρέπει υποχρεωτικά να αναβαθμίζουν το κάθε κτίριο ή κτιριακή μονάδα κατά δύο τουλάχιστον τάξεις ενεργειακής απόδοσης, σύμφωνα με τον Κανονισμό Ενεργειακής Απόδοσης Κτιρίων (ΚΕΝΑΚ 2017) (ΚΥΑ Α.Π. ΔΕΠΕΑ/οικ. 178581/30.06.17, ΦΕΚ 2367/Β/12-07-17).

Σε περίπτωση εργασιών ριζικής ανακαίνισης του κτιρίου (όπως ορίζονται στο άρθρο 2 του Ν. 4122/2013, όπως τροποποιήθηκε και ισχύει) και στην ΥΑ ΥΠΕΝ/ΔΕΠΕΑ/6949/72, ΦΕΚ 408Β/14.02.2019) αυτές θα πρέπει να αναβαθμίζουν το κτίριο σύμφωνα με τα οριζόμενα στο άρθρο 7 παρ.5 ΚΕΝΑΚ 2017.

Τα παραπάνω στοιχεία της υφιστάμενης ενεργειακής απόδοσης καθώς και της αναμενόμενης ενεργειακής απόδοσης πιστοποιούνται με ενεργειακή επιθεώρηση από ενεργειακό επιθεωρητή. Ο ενεργειακός επιθεωρητής διενεργεί την 1η ενεργειακή επιθεώρηση, εκδίδει το αντίστοιχο αρχικό Πιστοποιητικό Ενεργειακής Απόδοσης (ΠΕΑ) και συμπληρώνει την πρόταση παρεμβάσεων στο σχετικό έντυπο. Στην πρόταση παρεμβάσεων, ο επιθεωρητής θα πρέπει να αναφέρει τις προδιαγραφές και τα τεχνικά και ενεργειακά χαρακτηριστικά των δομικών στοιχείων του κτιριακού κελύφους και των ηλεκτρομηχανολογικών συστημάτων που απαιτούνται για τον υπολογισμό του ενεργειακού οφέλους και τον έλεγχο επίτευξης της ανωτέρω ενεργειακής απαίτησης. Ο επιθεωρητής καταγράφει την ενεργειακή κατηγορία στην οποία αναμένεται να καταταχθεί το κτίριο μετά την υλοποίηση των παρεμβάσεων και το ποσό εξοικονομούμενης πρωτογενούς και τελικής ενέργειας. Η ορθή εφαρμογή των ανωτέρω είναι σημαντική καθώς η έκδοση του 1ου Π.Ε.Α. αποτελεί το σημείο αναφοράς της ενεργειακής απόδοσης, ενώ οι περιγραφόμενες εργασίες αποτελούν την εκκίνηση για την εκπόνηση της σχετικής μελέτης του έργου. Η κάλυψη του ανωτέρω ενεργειακού στόχου θα διασφαλίζεται -πιστοποιείται μέσω της διενέργειας ενεργειακής επιθεώρησης από Ενεργειακό Επιθεωρητή τόσο πριν, όσο και μετά την υλοποίηση των παρεμβάσεων, και σε κάθε περίπτωση πριν την ολοκλήρωση της πράξης.

5. Η χρηματοδότηση παρεμβάσεων Ανανεώσιμων Πηγών Ενέργειας, επιπλέον των ανωτέρω παρεμβάσεων (κτιριακό κέλυφος



	<p>–ηλεκτρομηχανολογικές εγκαταστάσεις) προκειμένου για την περαιτέρω εξοικονόμηση πρωτογενούς ενέργειας, είναι επιλέξιμη εφόσον πληρούνται σωρευτικά τα παρακάτω:</p> <p>i. έχουν ολοκληρωθεί όλες οι δυνατές παρεμβάσεις εξοικονόμησης ενέργειας στο κτίριο (κέλυφος ηλεκτρομηχανολογικές εγκαταστάσεις κτλ.), σύμφωνα με τις ελάχιστες απαιτήσεις από τον ΚΕΝΑΚ</p> <p>ii. η σκοπιμότητα τεκμηριώνεται επαρκώς από σχετική ανάλυση κόστους οφέλους,</p> <p>iii. δεν προκύπτει οικονομική δραστηριότητα (πώληση ηλεκτρικής ενέργειας)</p> <p>iv. βοηθούν στην επίτευξη εξοικονόμησης ενέργειας, σε συνδυασμό με τις λοιπές κτιριακές παρεμβάσεις.</p> <p>6. Η τελική επιλεξιμότητα των δαπανών από την υλοποίηση των ενταγμένων Πράξεων θα επιβεβαιωθεί με την έκδοση τελικού ΠΕΑ (2η Ενεργειακή Επιθεώρηση) από ενεργειακό επιθεωρητή μετά το πέρας των παρεμβάσεων ενεργειακής αναβάθμισης σε κάθε κτίριο ή κτιριακή μονάδα, και σε κάθε περίπτωση πριν την ολοκλήρωση της πράξης. Στην περίπτωση που το τελικό ΠΕΑ δεν αναβαθμίζει την ενεργειακή τάξη κατά δύο τουλάχιστον κατηγορίες από την αρχική, η Πράξη θα απεντάσσεται με τις συνεπαγόμενες δημοσιονομικές διορθώσεις.</p> <p>7. Σε περιπτώσεις κτιρίων αρμοδιότητας των δικαιούχων στους τομείς της Εκπαίδευσης ή της Υγείας, το πλαίσιο εφαρμογής των παρεμβάσεων ενεργειακής αναβάθμισης των προτεινόμενων Πράξεων πρέπει να είναι τέτοιο έτσι ώστε να μην παρεμποδίζεται η λειτουργία των κτιρίων.</p> <p>8. Ο Δικαιούχος θα πρέπει να λαμβάνει όλα τα μέτρα πληροφόρησης και δημοσιότητας που προβλέπονται από τους Καν. (ΕΕ) 1303/2013.</p> <p>Ο Δικαιούχος πρέπει να αποδέχεται τη δημοσιοποίηση των στοιχείων του, κατά τα προβλεπόμενα στο άρθρο 115 παρ. 2 και Παράρτημα XII του Καν. (ΕΕ) 1303/2013.</p>
--	--

5.1.3 Άξονας Στρατηγικής ΑΣ3 «Πρώθηση επιχειρηματικότητας και απασχόλησης»

Ειδικός Στόχος

ΕΣ 3.1. Βελτίωση της απασχόλησης, μέσω ίδρυσης Επιχειρήσεων

Παρέμβαση – Δράση 3.1.1. ΣυΔΝΑ 4: «Φυτώρια νέων ιδεών – σχολεία επιχειρηματικότητας»

ΚΩΔΙΚΟΣ & ΤΙΤΛΟΣ ΠΡΑΞΗΣ/ΕΡΓΟΥ	3.1.1.1. ΣυΔΝΑ 4: «Φυτώρια νέων ιδεών – σχολεία επιχειρηματικότητας»
Δικαιούχος	4050917-ΣΥΝΔΕΣΜΟΣ ΔΗΜΩΝ ΝΟΤΙΑΣ ΑΤΤΙΚΗΣ (Συ.Δ.Ν.Α.)



Με τη συγχρηματοδότηση της Ευρωπαϊκής Ένωσης



Κύριος Πράξης (Έργου)	4050917-ΣΥΝΔΕΣΜΟΣ ΔΗΜΩΝ ΝΟΤΙΑΣ ΑΤΤΙΚΗΣ (Συ.Δ.Ν.Α.)
Φορέας Λειτουργίας και Συντήρησης	
Περιγραφή Πράξης	<p>Μέσω της Πράξης «Φυτώρια νέων ιδεών - Σχολεία επιχειρηματικότητας» προβλέπεται η υλοποίηση μιας δέσμης συνεκτικών υποστηρικτικών ενεργειών σε ανέργους επιστήμονες</p> <p>Πιο συγκεκριμένα η δράση αποσκοπεί στην ενίσχυση της ικανότητας άνεργων επιστημόνων με υψηλά προσόντα (εν δυνάμει επιχειρηματιών) οι οποίοι μέσα από την κατάλληλη καθοδήγηση υποστήριξη & εκπαίδευση θα είναι σε θέση να κατανοούν να σχεδιάσουν & να αναπτύξουν σε επόμενο στάδιο τις δικές τους επιχειρηματικές προσπάθειες σε κλάδους της RIS3 οι οποίες θα εστιαστούν σε καινοτόμες ιδέες ανταγωνιστική επιχειρησιακή λειτουργία εξωστρέφεια. Επιδίωξη της δράσης είναι η υποστήριξη νέων άνεργων επιστημόνων που επιθυμούν να εμπλακούν στον επιχειρηματικό τομέα & εξ ορισμού παρουσιάζουν έλλειμμα σε γνώσεις, δεξιότητες & επιχειρηματικές προσλαμβάνουσες, προκειμένου να αξιοποιήσουν & να συνδυάσουν αποτελεσματικά τις ιδέες τους & το επιστημονικό τους υπόβαθρο. Μέσα από μια βιωματική εκπαίδευση & στοχευμένη καθοδήγηση (συνδ. mentoring & coaching) εξειδικευμένοι Σύμβουλοι επιχειρήσεων στους τομείς της καινοτομίας & εξωστρέφειας Subject Matter Experts θα διαμορφώσουν το κατάλληλο εξατομικευμένο επιχειρηματικό περιβάλλον για κάθε υποψήφιο ώστε να εφοδιαστεί με κατάλληλα εργαλεία, γνώσεις & δεξιότητες που θα του διασφαλίσουν στο μεγαλύτερο δυνατό βαθμό μια πετυχημένη επιχειρηματική πορεία. Μέσα από την προτεινόμενη δράση θα διευκολυνθεί η κοινωνική τους ένταξη.</p> <p>Οι προτεινόμενες ενέργειες θεωρούνται «πilotικού & επιδεικτικού χαρακτήρα» δεδομένου ότι δεν παρέχονται καθ' αυτό τον τρόπο από την αγορά & μάλιστα χωρίς προϋποθέσεις χρήσης & ανταλλάγματα από την αγορά. Επιπλέον θα αναπτυχθεί καινοτόμος μεθοδολογία συμβουλευτικής επιχειρηματικής υποστήριξης (e-mentoring), με σύγχρονα συνεργατικά εργαλεία & εφαρμογή σε πολλαπλά στάδια ενημέρωσης και καθοδήγησης των υποψηφίων συμμετεχόντων. Οι παραπάνω υπηρεσίες θα παρέχονται σε ωφελούμενους ενδιαφερόμενους ή/& σε ομάδες αυτών, χωρίς να είναι απαραίτητη η φυσική παρουσία.</p> <p>Η Πράξη περιλαμβάνει ενδεικτικά:</p> <p>A. Παροχή εξειδικευμένων εξατομικευμένων συμβουλευτικών υπηρεσιών "Προσομοιωτικό Εργαστήριο Επιχειρηματικής Καινοτομίας & Εξωστρέφειας" & λοιπές συμπληρωματικές υπηρεσίες</p> <ul style="list-style-type: none"> • Εκπόνηση Σχεδίου Δράσης για την οργάνωση δράσεων για την ενίσχυση της ικανότητας εν δυνάμει επιχειρηματιών (νέων άνεργων επιστημόνων) • Μοντελοποίηση των διαδικασιών & εργασιών που θα προσφέρονται σε όλες τις Φάσεις του έργου • Σχεδιασμός και ανάπτυξη ψηφιακών συνεργατικών εργαλείων Συμβουλευτικής Επιχειρηματικής Υποστήριξης & Ψυχομετρικών εργαλείων για τις ανάγκες του έργου



	<ul style="list-style-type: none"> • Διάγνωση αναγκών των άνεργων επιστημόνων-360° Αξιολόγησή • Ανάπτυξη skills and competence map (S.C.M) • Παροχή εξατομικευμένης συμβουλευτικής υποστήριξης (mentoring & coaching) σε ατομικές & ομαδικές συνεδρίες σε όλες τις φάσεις πριν την έναρξη της επιχειρηματικής δραστηριότητας (pre-start) & έχουν στόχο να καταστήσουν τους λήπτες των σχετικών υπηρεσιών ικανούς να αποσαφηνίσουν και να αξιολογήσουν τις επιχειρηματικές τους ιδέες <p>Β. Υπηρεσίες Κατάρτισης:</p> <ul style="list-style-type: none"> • Επαγγελματική κατάρτιση σε οριζόντιες δεξιότητες ανάπτυξης της επιχειρηματικότητας, καινοτομίας & εξωστρέφειας • Κατάρτιση σε εξειδικευμένα θεματικά αντικείμενα στους κλάδους προτεραιότητας της Περιφέρειας (RIS3) σύμφωνα με τα αποτελέσματα της διαδικασίας skills and competence map (S.C.M). • Πιστοποίηση των αποκτηθέντων γνώσεων & δεξιοτήτων σε οριζόντιες ή/ & θεματικές ειδικότητες • Καταβολή επιδομάτων στους συμμετέχοντες <p>Γ. Ενέργειες δημοσιότητας, ενημέρωσης, ευαισθητοποίησης, προσέλκυσης ωφελούμενων & Αξιολόγησης της Πράξης:</p> <ul style="list-style-type: none"> • Σχεδιασμός & ανάπτυξη Διαδικτυακής Πύλης • Δημιουργία κατάλληλου πληροφοριακού & ενημερωτικού υλικού για θέματα επιχειρηματικότητας, καινοτομίας & εξωστρέφειας, που να μπορούν να αξιοποιηθούν από τους άνεργους πτυχιούχους • Αξιολόγηση της δράσης <p>Ενέργειες για την Υποστήριξη της υλοποίησης της Πράξης</p> <p>Το σύνολο της Πράξης θα υλοποιηθεί σε 2 επιμέρους υποέργα:</p> <p>ΥΕ1: Σύμβουλος Υποστήριξης για την υλοποίηση της Πράξης</p> <p>ΥΕ2: Δράσεις για την ενδυνάμωση & ενίσχυση ικανοτήτων υποψήφιων επιχειρηματιών/ νέων άνεργων επιστημόνων</p>
Προϋπολογισμός	<p>Υποέργο 1: Σύμβουλος Υποστήριξης για την υλοποίηση της Πράξης 20.150,00 €</p> <p>Υποέργο 2: Δράσεις για την ενδυνάμωση και ενίσχυση των ικανοτήτων των υποψήφιων επιχειρηματιών / νέων άνεργων επιστημόνων Προϋπολογισμός 1.605.200,00 €</p> <p>Συνολικός Προϋπολογισμός 1.625.350,00 €</p>
Σκοπιμότητα – Αναγκαιότητα / Συμβατότητα ή Συνέργεια με ειδικές στρατηγικές / σχέδια και πολιτικές	<p>Η προσπάθεια αποσκοπεί στην υλοποίηση δράσεων με στόχο την ανάσχεση του φαινομένου "BRAIN DRAIN" και την μετατροπή του σε "BRAIN GAIN" δεδομένου ότι με βάση τα στοιχεία μελέτης της ΤτΕ, ο αριθμός των νέων επιστημόνων που εγκατέλειψαν τη χώρα και εγκαταστάθηκαν σε χώρες του εξωτερικού μέχρι το 2016 υπολογίζεται σε 427.000.</p> <p>Στο πλαίσιο του συγκεκριμένου ειδικού στόχου, ο ΣΥΝΔΕΣΜΟΣ ΔΗΜΩΝ ΝΟΤΙΑΣ ΑΤΤΙΚΗΣ (ΣΥ.Δ.Ν.Α.) προτείνει την υλοποίηση της Πράξης με τίτλο «Φυτώρια νέων ιδεών - Σχολεία</p>



	<p>επιχειρηματικότητας».</p> <p>1. ΑΝΑΓΚΑΙΟΤΗΤΑ ΠΡΑΞΗΣ (αναφορά της ανάγκης, του προβλήματος ή / και της αποτυχίας της αγοράς που θα αντιμετωπιστεί με την προτεινόμενη πράξη) :</p> <p>Η προσπάθεια αποσκοπεί στην υλοποίηση δράσεων με στόχο την ανασχεση του φαινομένου "BRAIN DRAIN" και την μετατροπή του σε "BRAIN GAIN" δεδομένου ότι με βάση τα στοιχεία μελέτης της ΤΤΕ, ο αριθμός των νέων επιστημόνων που εγκατέλειψαν τη χώρα και εγκαταστάθηκαν σε χώρες του εξωτερικού μέχρι το 2016 υπολογίζεται σε 427.000.</p> <p>Στο πλαίσιο του συγκεκριμένου ειδικού στόχου, ο ΣΥΝΔΕΣΜΟΣ ΔΗΜΩΝ ΝΟΤΙΑΣ ΑΤΤΙΚΗΣ (ΣΥ.Δ.Ν.Α.) προτείνει την υλοποίηση της Πράξης με τίτλο «Φυτώρια νέων ιδεών - Σχολεία επιχειρηματικότητας». Μέσω της παρούσας Πράξης προβλέπεται η υλοποίηση μιας δέσμης συνεκτικών υποστηρικτικών ενεργειών σε άνεργους επιστήμονες με σκοπό την κοινωνική τους ένταξη, οι οποίοι εξ' ορισμού παρουσιάζουν ένα έλλειμμα σε συγκεκριμένες γνώσεις, δεξιότητες και επιχειρηματικές προσλαμβάνουσες προκειμένου να αξιοποιήσουν και να συνδυάσουν αποτελεσματικά τις ιδέες τους και το επιστημονικό τους υπόβαθρο. Πιο συγκεκριμένα η δράση αποσκοπεί στην ενίσχυση της ικανότητας εν δυνάμει επιχειρηματιών, οι οποίοι μέσα από την κατάλληλη καθοδήγηση, υποστήριξη και εκπαίδευση θα είναι σε θέση να σχεδιάσουν και αναπτύξουν σε θεωρητική βάση τις δικές τους επιχειρηματικές προσπάθειες σε κλάδους της RIS3, οι οποίες θα εστιαστούν σε καινοτόμες ιδέες, ανταγωνιστική επιχειρησιακή λειτουργία, εξωστρέφεια. Ειδικότερα επιδίωξη της δράσης είναι η υποστήριξη των νέων άνεργων επιστημόνων που επιθυμούν να εμπλακούν στον επιχειρηματικό τομέα και εξ ορισμού παρουσιάζουν έλλειμμα σε γνώσεις, δεξιότητες και επιχειρηματικές προσλαμβάνουσες, προκειμένου να αξιοποιήσουν και να συνδυάσουν αποτελεσματικά τις ιδέες τους και το επιστημονικό τους υπόβαθρο. Μέσα από μια βιωματική εκπαίδευση και στοχευμένη καθοδήγηση (συνδυασμός mentoring & coaching), εξειδικευμένοι Σύμβουλοι επιχειρήσεων στους τομείς της καινοτομίας και εξωστρέφειας - Subject Matter Experts θα διαμορφώσουν το κατάλληλο εξατομικευμένο επιχειρηματικό περιβάλλον για κάθε υποψήφιο ώστε να εφοδιαστεί με τα κατάλληλα εργαλεία, γνώσεις και δεξιότητες που θα του διασφαλίσουν στο μεγαλύτερο δυνατό βαθμό μια πετυχημένη επιχειρηματική πορεία.</p> <p>Η Πράξη στοχεύει στην ποιοτική αναβάθμιση των γνώσεων και προσόντων της ομάδας στόχου που με τη σειρά της θα ενισχύσει την βελτίωση των δεικτών της ανεργίας (~18% για το 2020) και θα συμβάλει στην ένταξη των συμμετεχόντων.</p>
<p>Συμβολή στους στόχους της Στρατηγικής</p>	<p>Η Πράξη θα συμβάλλει ουσιαστικά στην επίτευξη του συνόλου των στόχων και δεικτών της Πρόσκλησης.</p> <p>Η δράση θα συμβάλει α) στην ενίσχυση του επιχειρηματικού οικοσυστήματος, ώστε αυτό να συμβάλει στην ανάπτυξη της οικονομίας, παρέχοντας τις κατάλληλες συνθήκες για επιτυχή και ολοκληρωμένη ανάπτυξη επιχειρηματικών πρωτοβουλιών από</p>



	<p>άνεργους επιστήμονες ώστε να διασφαλίζεται η δημιουργία προστιθέμενης αξίας για το σύνολο της οικονομίας, β) στην καλλιέργεια επιχειρηματικής κουλτούρας και νοοτροπίας που είναι σημαντικό για τη δημιουργία ευνοϊκού και ελκυστικού επιχειρηματικού οικοσυστήματος, γ) στην αύξηση του αριθμού των νέων επιχειρηματιών, που θα συμμετέχουν ενεργά στη δημιουργία υψηλής ποιότητας επιχειρηματικών δραστηριοτήτων με πολλαπλά οφέλη, όπως η δημιουργία θέσεων εργασίας, δ) καλλιέργεια του επιχειρηματικού πνεύματος στο σύνολο του πληθυσμού και ανάπτυξη επιχειρηματικών δεξιοτήτων και ταλέντων, ε) στην στήριξη της επιχειρηματικότητας – δημιουργία των κατάλληλων συνθηκών και μηχανισμών στήριξης που θα διασφαλίσουν τη βιωσιμότητα αλλά και τη δυναμική ανάπτυξης νέων επιχειρηματικών εγχειρημάτων, κυρίως από νεοφυείς επιχειρήσεις, ζ) ο σχεδιασμός της δράσης για την τόνωση της επιχειρηματικότητας δεν εστιάζει απλώς στην ποσοτική ενίσχυση της επιχειρηματικότητας, αλλά πρωτίστως στην βιώσιμη επιχειρηματικότητα (μέσω ενός ολοκληρωμένου πλέγματος άυλων συμβουλευτικών και λοιπών υποστηρικτικών ενεργειών Συμβουλευτικής, Mentoring, Κατάρτισης, κ.α.) με μεγάλο εν δυνάμει πολλαπλασιαστικό αποτέλεσμα για την τοπική όσο και εθνική οικονομία.</p> <p>Η συγκεκριμένη παρέμβαση συμβάλλει στην απόκτηση και διεύρυνση επαγγελματικών γνώσεων και δεξιοτήτων από άνεργους, ώστε να ανταποκρίνονται στις σύγχρονες απαιτήσεις της αγοράς εργασίας και του επιχειρείν, στοχεύει στην ενίσχυση της ικανότητας νέων ανέργων επιστημόνων οι οποίοι μέσω κατάλληλης καθοδήγησης θα μπορέσουν να σχεδιάσουν και να αναπτύξουν τις επιχειρηματικές τους ιδέες ώστε να γίνουν πράξη (σε επόμενη φάση και όχι στο πλαίσιο της παρούσας δράσης).</p>
Πεδία Παρέμβασης Προγράμματος «Αττική» 2021-2027	137 - Στήριξη της αυτοαπασχόλησης και της σύστασης επιχειρήσεων
Άλλη πηγή χρηματοδότησης (εκτός Προγράμματος «Αττική» 2021-2027)	
Ποσοτικοί Δείκτες φυσικού αντικειμένου Δράσης (Δείκτες Εκροών) & Τιμές στόχος 2029	EECO02 Άνεργοι, συμπεριλαμβανομένων των μακροχρόνια ανέργων – Τιμή στόχος 240
Ποσοτικοί Δείκτες αποτελεσμάτων Δράσης (Δείκτες Αποτελεσμάτων) & Τιμές στόχος 2029	EECR05 Συμμετέχοντες που εργάζονται, συμπεριλαμβανομένης της αυτοαπασχόλησης, έξι μήνες μετά τη συμμετοχή τους – Τιμή στόχος 100
Συμπληρωματικότητα με άλλες Παρεμβάσεις /	Δρα συμπληρωματικά με όλες τις παρεμβάσεις με την έννοια ότι στο προτεινόμενο μείγμα παρεμβάσεων, όλες οι επιμέρους κατηγορίες



Πράξεις	παρέμβασης δρουν συμπληρωματικά για την ενίσχυση της λειτουργίας και της ακτίνας επιρροής του μητροπολιτικού πόλου.
Τρόπος Ανάθεσης / Εκτέλεσης (αναφορά στο Θεσμικό πλαίσιο)	Υποέργο 1: Σύμβουλος Υποστήριξης για την υλοποίηση της Πράξης 20.150,00 € (ΑΡΘΡΟ 118 Ν. 4412/2016 - ΑΠΕΥΘΕΙΑΣ ΑΝΑΘΕΣΗΣ) Υποέργο 2: Δράσεις για την ενδυνάμωση και ενίσχυση των ικανοτήτων των υποψήφιων επιχειρηματιών / νέων άνεργων επιστημόνων Προϋπολογισμός 1.605.200,00 € (ΔΙΑΓΩΝΙΣΜΟΣ ΑΝΩ ΤΩΝ ΟΡΙΩΝ Ν. 4412/2016) Συνολικός Προϋπολογισμός 1.625.350,00 €
Τεκμηρίωση της Διασφάλισης Λειτουργίας	
Ωριμότητα υλοποίησης	Ιδιοκτησία γης/οικοπέδου/κτιρίου ΝΑΙ <input type="checkbox"/> ΟΧΙ <input type="checkbox"/> Δεν απαιτείται <input checked="" type="checkbox"/>
	Έχουν εκπονηθεί όλες οι μελέτες και έχουν εκδοθεί όλες οι απαραίτητες εγκρίσεις/βεβαιώσεις/άδειες για την υλοποίηση της Δράσης; ΝΑΙ <input checked="" type="checkbox"/> ΟΧΙ <input type="checkbox"/>
Χρονοπρογραμματισμός Υλοποίησης	Έναρξη Δράσης: 15-02-2022 Λήξη Δράσης: 14-04-2025 (εκτίμηση)
Προαπαιτούμενα - Περιορισμοί	Δεν υπάρχουν προαπαιτούμενες ενέργειες ή περιορισμοί

Ειδικός Στόχος

ΕΣ 3.2. Προσαρμογή επιχειρήσεων και εργαζομένων στις αλλαγές

Παρέμβαση – Δράση 3.2.1. ΣυΔΝΑ 9: «Κατάρτιση και πιστοποίηση γνώσεων και δεξιοτήτων εργαζομένων»

ΚΩΔΙΚΟΣ & ΤΙΤΛΟΣ ΠΡΑΞΗΣ/ΕΡΓΟΥ	3.2.1.1. ΣυΔΝΑ 9: «Κατάρτιση και πιστοποίηση γνώσεων και δεξιοτήτων εργαζομένων»
Δικαιούχος	4050917-ΣΥΝΔΕΣΜΟΣ ΔΗΜΩΝ ΝΟΤΙΑΣ ΑΤΤΙΚΗΣ (Συ.Δ.Ν.Α.)
Κύριος Πράξης (Έργου)	4050917-ΣΥΝΔΕΣΜΟΣ ΔΗΜΩΝ ΝΟΤΙΑΣ ΑΤΤΙΚΗΣ (Συ.Δ.Ν.Α.)
Φορέας Λειτουργίας και Συντήρησης	
Περιγραφή Πράξης	Στο πλαίσιο της Πρόσκλησης ΣυΔΝΑ9 της ΕΦΔ ΣΥ.Δ.ΝΑ, ο ΣΥΝΔΕΣΜΟΣ ΔΗΜΩΝ ΝΟΤΙΑΣ ΑΤΤΙΚΗΣ (ΣΥ.Δ.ΝΑ) προτείνει προς υλοποίηση Πράξη με τίτλο: «Κατάρτιση και πιστοποίηση γνώσεων



Με τη συγχρηματοδότηση της Ευρωπαϊκής Ένωσης



και δεξιοτήτων εργαζομένων». Μέσω της παρούσας Πράξης επιδιώκεται η υλοποίηση ενός ολοκληρωμένου προγράμματος υποστήριξης των απασχολούμενων σε επιχειρήσεις που δραστηριοποιούνται στην περιοχή των 3 Δήμων της ΟΧΕ/ΒΑΑ και εμπίπτουν στους τομείς της Περιφερειακής Στρατηγικής της Έξυπνης Εξειδίκευσης. Το πρόγραμμα πρόκειται να προωθήσει υπηρεσίες μιας στάσης – one-stop-shop services με τελικούς ωφελούμενους τους απασχολούμενους. Ειδικότερα αφορά στον σχεδιασμό στοχευμένων δράσεων, στη βάση εξατομικευμένων προσεγγίσεων, για την ανάπτυξη των δεξιοτήτων και την προσαρμοστικότητα των απασχολούμενων, λαμβάνοντας υπόψη τις θέσεις εργασίας τους (Job description) καθώς και τις σύγχρονες απαιτήσεις για την ενίσχυση της ανταγωνιστικότητας των επιχειρήσεων στο πλαίσιο της Περιφερειακής Στρατηγικής της Έξυπνης Εξειδίκευσης.

Αντικείμενο της προτεινόμενης Πράξης, αποτελεί η παροχή υπηρεσιών εξατομικευμένης συμβουλευτικής, εκπαίδευσης και πιστοποίησης 250 εργαζομένων του ιδιωτικού τομέα δυο βασικών κατηγοριών ΜΜΕ:

1η κατηγορία:

- Αναπτυγμένες ΜΜΕ που προσφέρουν ανταγωνιστικές υπηρεσίες και προϊόντα
- ΜΜΕ οι οποίες αναπτύσσουν προϊόντα / υπηρεσίες υψηλής τεχνολογίας / καινοτομίας
- ΜΜΕ οι οποίες απασχολούν εργαζόμενους με ικανοποιητικές ως υψηλές επαγγελματικές δεξιότητες και

2η κατηγορία:

- ΜΜΕ με μέτρια ως μικρή ανάπτυξη
- ΜΜΕ έντασης εργασίας
- ΜΜΕ οι οποίες απασχολούν προσωπικό χαμηλών επαγγελματικών προσόντων και δεξιοτήτων

Επισημαίνεται ότι οι ΜΜΕ αποτελούν το 99,9% των ελληνικών επιχειρήσεων, οπότε η δράση απευθύνεται στο σύνολο των εργαζομένων όλων των παραγωγικών κλάδων και τομέων της οικονομίας. Με την υλοποίηση της Πράξης επιδιώκεται:

- Η επαγγελματική ανάπτυξη του ανθρώπινου δυναμικού που άλλωστε αποτελεί κρίσιμο παράγοντα στη διαδικασία αναδιάρθρωσης και αναπροσανατολισμού στον νέο οικονομικό χάρτη, ώστε να διασφαλίσουν τη βιωσιμότητά των θέσεων εργασίας και να καταστούν περισσότερο ανταγωνιστικές
- Η δυναμική προσαρμογή και αναβάθμιση των γνώσεων και δεξιοτήτων των εργαζομένων λαμβάνοντας υπόψη διαθρωτικές αλλαγές της οικονομίας
- Η βελτίωση των επαγγελματικών προσόντων των εργαζομένων, με στόχο την ενίσχυση της θέσης τους στην αγορά εργασίας και στη μείωση της επισφάλειας των θέσεων εργασίας
- Η εξοικείωση των εργαζομένων σε ένα διαρκώς μεταβαλλόμενο εργασιακό περιβάλλον, όπου υπάρχουν νέα



	<p>δεδομένα όσον αφορά στην τεχνολογική εξέλιξη και στον εκσυγχρονισμό των μεθόδων εργασίας</p> <p>Η Πράξη περιλαμβάνει 3 ατομικές Συνεδρίες ανά ωφελούμενο καθώς και πρόγραμμα κατάρτισης διάρκειας 360 ωρών και πιστοποίηση επαγγελματικών γνώσεων και δεξιοτήτων από διαπιστευμένους φορείς πιστοποίησης σύμφωνα με το διεθνές πρότυπο ISO/IEC 17024.</p> <p>Το σύνολο της Πράξης έχει καταναμεηθεί και θα υλοποιηθεί σε 2 επιμέρους υποέργα:</p> <ul style="list-style-type: none"> • Υπ.1 «Σύμβουλος Υποστήριξης για την υλοποίηση της Πράξης» • Υπ.2 «Ενέργειες Συμβουλευτικής – Κατάρτισης – Πιστοποίησης & λοιπές συμπληρωματικές δράσεις» <p>Οι ενέργειες Συμβουλευτικής, Κατάρτισης και Πιστοποίησης θα υλοποιηθούν σύμφωνα με το «Πλαίσιο ποιοτικών προδιαγραφών για τον σχεδιασμό και την υλοποίηση συγχρηματοδοτούμενων από το Ευρωπαϊκό Κοινωνικό Ταμείο (ΕΚΤ) προγραμμάτων Συνεχιζόμενης Επαγγελματικής Κατάρτισης (ΣΕΚ)».</p> <p>Σε κάθε περίπτωση, επισημαίνεται ότι δεδομένης της στοχευμένης επιμόρφωσης σε τομείς αιχμής για την περιοχή της ΒΑΑ συνδυαστικά και με τους τομείς εξειδίκευσης της RIS3, υφίσταται πιθανότητα να ενέχονται ζητήματα κρατικών ενισχύσεων στις επιχειρήσεις / εργοδότες. Δυνάμει των ανωτέρω θα προβλέπεται σύστημα υπολογισμού και κατόπιν καταλογισμού της ενίσχυσης που αναλογεί στον εργοδότη / επιχείρηση προκειμένου να ενημερώνεται το Πληροφοριακό Σύστημα Σώρευσης Κρατικών Ενισχύσεων (ΠΣΣΚΕ)».</p>
<p>Προϋπολογισμός</p>	<p>Υποέργο 1: Σύμβουλος Υποστήριξης για την υλοποίηση της Πράξης Προϋπολογισμός 24.800,00 €</p> <p>Υποέργο 2: Ενέργειες Συμβουλευτικής – Κατάρτισης – Πιστοποίησης & λοιπές συμπληρωματικές δράσεις Προϋπολογισμός 1.155.078,00 €</p> <p>Υποέργο 3: Κατάρτιση και πιστοποίηση γνώσεων και δεξιοτήτων εργαζομένων Προϋπολογισμός 380.122,00 €</p> <p>Συνολικός Προϋπολογισμός 1.560.000,00 €</p>
<p>Σκοπιμότητα – Αναγκαιότητα / Συμβατότητα ή Συνέργεια με ειδικές στρατηγικές / σχέδια και πολιτικές</p>	<p>Η προσαρμοστικότητα των εργαζομένων αποτελεί βασικό πυλώνα της στρατηγικής ανάπτυξης ανθρώπινων πόρων. Η αποτελεσματική μετάβαση των επιχειρήσεων και των εργαζομένων στα νέα δεδομένα της μετά την κρίση της δεκαετίας του 2010 εποχής και η εξομάλυνση των οδυνηρών συνεπειών της κρίσης στις επιχειρήσεις και τους εργαζόμενους του ιδιωτικού τομέα της οικονομίας απαιτούν, μεταξύ των άλλων, μέτρα ενίσχυσης της προσαρμοστικότητας και ανάπτυξης των δεξιοτήτων των εργαζομένων.</p> <p>Η εκπαίδευση έχει καθοριστική σημασία για το αναπτυξιακό δυναμικό του εισοδήματος και της απασχόλησης, για τη μελλοντική</p>



ανταγωνιστικότητα και την κοινωνική κινητικότητα (ΕΕ 2019).

Είναι σημαντικό για την Ελλάδα να αυξηθούν οι επενδύσεις για τη στήριξη και ανάπτυξη των δεξιοτήτων, της κατάρτισης και της πιστοποίησης και της κοινωνικής ένταξης, ώστε να βελτιωθεί η παραγωγικότητά της και η μακροπρόθεσμη ανάπτυξη χωρίς αποκλεισμούς. Οι ελλείψεις και αναντιστοιχίες δεξιοτήτων συγκαταλέγονται μεταξύ των εμποδίων για τη δημιουργία και διατήρηση θέσεων εργασίας, ιδίως σε καινοτόμους τομείς που παρέχουν ποιοτική απασχόληση. Η κατάσταση αυτή υποδεικνύει την ανάγκη να πραγματοποιηθούν περισσότερες επενδύσεις και δράσεις επιμόρφωσης και κατάρτισης και να εναρμονιστούν καλύτερα τα εκπαιδευτικά προγράμματα με τις ανάγκες της αγοράς εργασίας (ΕΕ 2019).

Επιπλέον, παρά την ανάγκη για βελτίωση των δεξιοτήτων των εργαζομένων, η συμμετοχή στην εκπαίδευση ενηλίκων παραμένει πολύ χαμηλή. Το 2017 το ποσοστό συμμετοχής στην εκπαίδευση ενηλίκων ανήλθε σε 4,5 %, πολύ χαμηλότερο από τον μέσο όρο της ΕΕ (10,9%). Το 2015, το 21,7 % των ελληνικών επιχειρήσεων παρείχε επαγγελματική κατάρτιση στους υπαλλήλους του (μέσος όρος της ΕΕ: 72,6 %) και μόνο το 18,5 % των εργαζομένων συμμετείχε στην κατάρτιση αυτή (μέσος όρος της ΕΕ: 40,8 %), το χαμηλότερο ποσοστό στην ΕΕ, γεγονός που καθιστά απαραίτητες περαιτέρω επενδύσεις (ΕΕ 2018α).

Σύμφωνα με τα παραπάνω, η προτεινόμενη δράση στο πλαίσιο της Πρόσκλησης αναμένεται να έχει προστιθέμενη αξία και σημαντικά οφέλη σχετικά με τα εξής:

- Στη δυναμική προσαρμογή και αναβάθμιση των ψηφιακών γνώσεων και δεξιοτήτων των εργαζομένων
- Η επαγγελματική κατάρτιση διαδραματίζει σημαντικό ρόλο στην οικονομική ανάπτυξη και συμβάλλει στη διαμόρφωση κοινωνιών με συνοχή και ισότητα
- Για τα άτομα η επαγγελματική εκπαίδευση και κατάρτιση μπορεί να συμβάλλει στην επαγγελματική ικανοποίησή τους και τους προσφέρει ευκαιρίες για μια πιο ολοκληρωμένη προσωπική και επαγγελματική ζωή
- Αναγνώριση και συστηματική παρακολούθηση των αναγκών της αγοράς σε δεξιότητες και επαγγέλματα
- Θετικά αποτελέσματα στην αγορά εργασίας (αύξηση απασχόλησης)
- Ενίσχυση της κοινωνικής συνοχής και της ίσης μεταχείρισης, καθώς έχει προβλεφθεί η συμμετοχή ευάλωτων κοινωνικά ομάδων
- Αύξηση της παραγωγικότητας των εργαζομένων με θετική επίδραση στην ανταγωνιστικότητα όλων των επιχειρήσεων και στην οικονομική ανάπτυξη τους
- Συνεχής αναβάθμιση των γνώσεων και ενίσχυση των δεξιοτήτων των εργαζομένων με στόχο τη δυναμική προσαρμογή τους
- Βελτίωση επαγγελματικών προσόντων εργαζομένων με στόχο τη διασφάλιση της παραμονής τους στην αγορά εργασίας
- Αύξηση του βαθμού ικανοποίησης των εργαζομένων / προσωπική ικανοποίηση
- Βελτίωση της σταδιοδρομίας, που θα ανταποκρίνεται



	<p>περισσότερο στα προσωπικά τους ενδιαφέρονται σε συνδυασμό με τις απαιτήσεις της αγοράς</p> <ul style="list-style-type: none"> • Ικανοποίηση προσωπικών κινήτρων (βελτίωση αυτοεκτίμησης, αυτοπεποίθησης) <p>Εστιάζοντας στους κλάδους προτεραιότητας της Περιφέρειας και τα δυναμικά επαγγέλματα βάσει μηχανισμού διάγνωσης αναγκών ΕΙΕΑΔ για την Περιφέρεια, η μείωση της αναντιστοιχίας δεξιοτήτων με την αγορά εργασίας απαιτεί διαρκή δράση, προκειμένου να βοηθήσει την οικονομία της Νότιας Αθήνας, να αξιοποιήσει στο έπακρο τις δεξιότητες του εργατικού δυναμικού του, καθώς και συλλογική προσπάθεια από όλους τους εμπλεκόμενους φορείς, με στόχο τη συνεχή ανάπτυξη των δεξιοτήτων του ανθρώπινου δυναμικού.</p>
<p>Συμβολή στους στόχους της Στρατηγικής</p>	<p>Επιδιώκεται η υλοποίηση ενός ολοκληρωμένου προγράμματος υποστήριξης των απασχολούμενων σε επιχειρήσεις που δραστηριοποιούνται στην περιοχή των 3 Δήμων της ΟΧΕ/ΒΑΑ και εμπίπτουν στους τομείς της Περιφερειακής Στρατηγικής της Έξυπνης Εξειδίκευσης</p> <p>Το πρόγραμμα πρόκειται να προωθήσει υπηρεσίες μιας στάσης – one-stop-shop services με τελικούς ωφελούμενους τους απασχολούμενους. Ειδικότερα αφορά στον σχεδιασμό στοχευμένων δράσεων, στη βάση εξατομικευμένων προσεγγίσεων, για την ανάπτυξη των δεξιοτήτων και την προσαρμοστικότητα των απασχολούμενων, λαμβάνοντας υπόψη τις θέσεις εργασίας τους (Job description) καθώς και τις σύγχρονες απαιτήσεις για την ενίσχυση της ανταγωνιστικότητας των επιχειρήσεων στο πλαίσιο της Περιφερειακής Στρατηγικής της Έξυπνης Εξειδίκευσης</p> <p>Στο πλαίσιο της Δράσης θα διαμορφωθούν προγράμματα επαγγελματικής κατάρτισης και πιστοποίησης σε θεματικά αντικείμενα που τεκμηριώνεται επαρκώς ότι σχετίζονται με ανάγκες που αναδείχθηκαν σε τομείς αιχμής για την περιοχή εφαρμογής της ΒΑΑ συνδυαστικά και με τους τομείς εξειδίκευσης της RIS3, και ειδικότερα αναγκών για ανάπτυξη νέων δεξιοτήτων και επίκαιρων γνώσεων, με στόχο την προσαρμογή των εργαζομένων στις νέες συνθήκες.</p> <p>Το έργο προγραμματίζεται να απευθυνθεί σε απασχολούμενους δυο βασικών κατηγοριών ΜΜΕ:</p> <p>Κατηγορία 1:</p> <ul style="list-style-type: none"> • Αναπτυγμένες ΜΜΕ που προσφέρουν ανταγωνιστικές υπηρεσίες και προϊόντα. • ΜΜΕ οι οποίες αναπτύσσουν προϊόντα / υπηρεσίες υψηλής τεχνολογίας / καινοτομίας • ΜΜΕ οι οποίες απασχολούν εργαζόμενους με ικανοποιητικές ως υψηλές επαγγελματικές δεξιότητες <p>Κατηγορία 2:</p> <ul style="list-style-type: none"> • ΜΜΕ με μέτρια ως μικρή ανάπτυξη • ΜΜΕ έντασης εργασίας • ΜΜΕ οι οποίες απασχολούν προσωπικό χαμηλών



	<p>επαγγελματικών προσόντων και δεξιοτήτων</p> <p>Απαραίτητη προϋπόθεση για το νέο αναπτυξιακό μοντέλο της χώρας είναι η προσαρμογή του ανθρώπινου δυναμικού και των επιχειρήσεων στις νέες αναπτυξιακές απαιτήσεις. Κατά αυτό τον τρόπο επιδιώκεται να περιοριστούν οι επιπτώσεις της οικονομικής κρίσης. Η έννοια της προσαρμοστικότητας εργαζομένων και επιχειρήσεων, αποτελεί βασικό πυλώνα της στρατηγικής ανάπτυξης ανθρώπινων πόρων. Το μεταβαλλόμενο επιχειρησιακό περιβάλλον απαιτεί τη συνεχή βελτίωση των ικανοτήτων και των δεξιοτήτων τους, μέσω κατάρτισης σε νέες τεχνολογίες και εφαρμογές, στις νέες μεθόδους επιχειρησιακής οργάνωσης και λειτουργίας των αγορών. Επιπρόσθετα οι πιστοποιήσεις επαγγελματικών προσόντων του εργατικού δυναμικού, βάσει διεθνών προτύπων φαίνεται ότι αποτελούν συν τω χρόνω αναγκαιότητα για πλείστες ειδικότητες. Ουσιαστικά επιδιώκεται μέσω του ειδικού στόχου η γρήγορη και αποτελεσματική μετάβαση των επιχειρήσεων και των εργαζόμενων στα νέα δεδομένα της εποχής και η εξομάλυνση των δυσμενών συνεπειών που προκάλεσε η οικονομική κρίση στην αγορά και ειδικότερα στην αγορά εργασίας.</p>
Πεδία Παρέμβασης Προγράμματος «Αττική» 2021-2027	146 – Στήριξη της προσαρμογής των εργαζομένων, των επιχειρήσεων και των επιχειρηματιών στην αλλαγή
Άλλη πηγή χρηματοδότησης (εκτός Προγράμματος «Αττική» 2021-2027)	
Ποσοτικοί Δείκτες φυσικού αντικειμένου Δράσης (Δείκτες Εκροών) & Τιμές στόχος 2029	EECO05 Απασχολούμενοι, συμπεριλαμβανομένων των αυτοαπασχολούμενων – Τιμή στόχος 250
Ποσοτικοί Δείκτες αποτελεσμάτων Δράσης (Δείκτες Αποτελεσμάτων) & Τιμές στόχος 2029	EECR03 Συμμετέχοντες που αποκτούν εξειδίκευση αμέσως μετά τη λήξη συμμετοχής τους – Τιμή στόχος 150
Συμπληρωματικότητα με άλλες Παρεμβάσεις / Πράξεις	Δρα συμπληρωματικά με όλες τις παρεμβάσεις με την έννοια ότι στο προτεινόμενο μείγμα παρεμβάσεων, όλες οι επιμέρους κατηγορίες παρέμβασης δρουν συμπληρωματικά για την ενίσχυση της λειτουργίας και της ακτίνας επιρροής του μητροπολιτικού πόλου.
Τρόπος Ανάθεσης / Εκτέλεσης (αναφορά στο Θεσμικό πλαίσιο)	<p>Υποέργο 1: Σύμβουλος Υποστήριξης για την υλοποίηση της Πράξης Προϋπολογισμός 24.800,00 (ΑΡΘΡΟ 118 Ν. 4412/2016 - ΑΠΕΥΘΕΙΑΣ ΑΝΑΘΕΣΗΣ)</p> <p>Υποέργο 2: Ενέργειες Συμβουλευτικής – Κατάρτισης – Πιστοποίησης & λοιπές συμπληρωματικές δράσεις</p> <p>Προϋπολογισμός 1.155.078,00 € (ΔΙΑΓΩΝΙΣΜΟΣ ΑΝΩ ΤΩΝ ΟΡΙΩΝ</p>



	N. 4412/2016) Υποέργο 3: Κατάρτιση και πιστοποίηση γνώσεων και δεξιοτήτων εργαζομένων Προϋπολογισμός 380.122,00 € (ΔΙΑΓΩΝΙΣΜΟΣ ΑΝΩ ΤΩΝ ΟΡΙΩΝ Ν. 4412/2016) Συνολικός Προϋπολογισμός 1.560.000,00 €
Τεκμηρίωση της Διασφάλισης Λειτουργίας	
Ωριμότητα υλοποίησης	Ιδιοκτησία γης/οικοπέδου/κτιρίου ΝΑΙ <input type="checkbox"/> ΟΧΙ <input type="checkbox"/> Δεν απαιτείται <input checked="" type="checkbox"/>
	Έχουν εκπονηθεί όλες οι μελέτες και έχουν εκδοθεί όλες οι απαραίτητες εγκρίσεις/βεβαιώσεις/άδειες για την υλοποίηση της Δράσης; ΝΑΙ <input checked="" type="checkbox"/> ΟΧΙ <input type="checkbox"/>
Χρονοπρογραμματισμός Υλοποίησης	Έναρξη Δράσης: 01-11-2020 Λήξη Δράσης: 30-09-2024 (εκτίμηση)
Προαπαιτούμενα - Περιορισμοί	Δεν υπάρχουν προαπαιτούμενες ενέργειες ή περιορισμοί

Ειδικός Στόχος**ΕΣ 3.3. Ενίσχυση της πρόσβασης στην απασχόληση για μειονεκτούντα άτομα που βρίσκονται εκτός αγοράς εργασίας**

Παρέμβαση – Δράση 3.3.1. ΣυΔΝΑ 2: «Δράσεις για την βελτίωση της απασχολησιμότητας»

ΚΩΔΙΚΟΣ & ΤΙΤΛΟΣ ΠΡΑΞΗΣ/ΕΡΓΟΥ	3.3.1.1. ΣυΔΝΑ 2: «Δράσεις για την βελτίωση της απασχολησιμότητας»
Δικαιούχος	4050917-ΣΥΝΔΕΣΜΟΣ ΔΗΜΩΝ ΝΟΤΙΑΣ ΑΤΤΙΚΗΣ (Συ.Δ.Ν.Α.)
Κύριος Πράξης (Έργου)	4050917-ΣΥΝΔΕΣΜΟΣ ΔΗΜΩΝ ΝΟΤΙΑΣ ΑΤΤΙΚΗΣ (Συ.Δ.Ν.Α.)
Φορέας Λειτουργίας και Συντήρησης	
Περιγραφή Πράξης	<p>Το βασικό αντικείμενο της Πράξης περιλαμβάνει μεταξύ άλλων τις παρακάτω ενέργειες:</p> <ul style="list-style-type: none"> • Εξατομικευμένη επαγγελματική συμβουλευτική και Mentoring (12 ατομικές συνεδρίες) • Θεωρητική κατάρτιση 370 ώρες σε συγκεκριμένα θεματικά



Με τη συγχρηματοδότηση της Ευρωπαϊκής Ένωσης



	<p>αντικείμενα βάσει των αναπτυξιακών προοπτικών της Περιφέρειας και του Μηχανισμού Διάγνωσης Αναγκών Αγοράς Εργασίας</p> <ul style="list-style-type: none"> • Πιστοποίηση των αποκτηθεισών γνώσεων και δεξιοτήτων από τα παραπάνω προγράμματα μέσω αξιολόγησης γνώσεων και ικανοτήτων από διαπιστευμένους φορείς πιστοποίησης προσώπων, σύμφωνα με το διεθνές πρότυπο ISO/IEC 17024 ή ΕΟΠΠΕΠ • Δημοσιότητα – Ενέργειες ευαισθητοποίησης και προσέλκυσης ωφελούμενων • Διάχυση αποτελεσμάτων • Μηχανισμός παρακολούθησης της αγοράς και της απασχόλησης στους τομείς παρέμβασης • Ενέργειες για την Υποστήριξη της υλοποίησης της Πράξης <p>Τα αντικείμενα κατάρτισης – πιστοποίησης που δύναται ο κάθε ωφελούμενος να επιλέξει, έχουν προκύψει από τον μηχανισμό διάγνωσης αναγκών της αγοράς εργασίας (ΕΙΕΑΔ) και είναι ενδεικτικά τα εξής: Υπάλληλος Διοικητικής Υποστήριξης, Στέλεχος διαχείρισης αποθήκης, Πωλητής Λιανικής, ειδικό συστημάτων ηλεκτρονικής προώθησης εταιρικής παρουσίας – social media marketing, Ειδικός Συστημάτων Ηλεκτρονικού Εμπορίου (E-Commerce), Ειδικός Σχεδιασμού Ιστοσελίδων & Εφαρμογών, Υπάλληλος υποδοχής / Στέλεχος Εξυπηρέτησης Πελατών & Ανάδειξης Τουριστικής Εμπειρίας, Σερβιτόρος, Υπάλληλος τουριστικού γραφείου, Στέλεχος Εστίασης.</p> <p>Θα οριστικοποιηθούν, σε συνεργασία με τους Συμβούλους της Φάσης Συμβουλευτικής Υποστήριξης, για τη σύγκλιση / επιλογή ανάλογα με το προφίλ του κάθε ωφελούμενου.</p> <p>Το σύνολο της Πράξης έχει κατανεμηθεί και θα υλοποιηθεί σε 2 επιμέρους υποέργα:</p> <ul style="list-style-type: none"> •Υπ.1 «Σύμβουλος Υποστήριξης για την υλοποίηση της Πράξης» •Υπ.2 «Ενέργειες Συμβουλευτικής – Κατάρτισης – Πιστοποίησης & λοιπές συμπληρωματικές δράσεις» <p>Στόχος της Πράξης είναι η ενίσχυση και ανάπτυξη των επαγγελματικών γνώσεων και δεξιοτήτων τους και η προώθησή τους στην απασχόληση. Πιο αναλυτικά:</p> <ul style="list-style-type: none"> • Η συμπλήρωση και ενίσχυση των γνώσεων και των βασικών δεξιοτήτων των ωφελούμενων, καθώς και η αναβάθμιση των ειδικών επαγγελματικών δεξιοτήτων, σύμφωνα με πιστοποιημένα επαγγελματικά περιγράμματα, ώστε να οδηγούν σε πιστοποίηση και απόκτηση προσόντων • Η ενίσχυση των δυνατοτήτων απασχόλησης των ωφελούμενων και ειδικότερα, η προώθησή τους στην απασχόληση
Προϋπολογισμός	<p>Υποέργο 1: Σύμβουλος Υποστήριξης για την υλοποίηση της Πράξης Προϋπολογισμός 24.800,00 €</p> <p>Υποέργο 2: Ενέργειες Συμβουλευτικής – Κατάρτισης – Πιστοποίησης & λοιπές συμπληρωματικές δράσεις Προϋπολογισμός 3.731.206,00 €</p>



	Συνολικός Προϋπολογισμός 3.756.006,00 €
Σκοπιμότητα – Αναγκαιότητα / Συμβατότητα ή Συνέργεια με ειδικές στρατηγικές / σχέδια και πολιτικές	<p>Η τοπική ανεργία στους Δήμους της ΟΧΕ ΣυΔΝΑ παραμένει σημαντική, οι θύλακες σχετικής φτώχειας επεκτάθηκαν, η οικονομική δραστηριότητα συρρικνώθηκε υπέρμετρα, ενώ υψηλό παραμένει και το έλλειμα σε δεξιότητες και ικανότητες που δύναται να συμβάλει στη μείωση αυτής της αναπτυξιακής καθυστέρησης και ευρύτερης ανάγκης για προσαρμογή των ανέργων. Οπότε η ανάγκη για άρση των φαινομένων κοινωνικού διαχωρισμού και η αντιμετώπιση φαινομένων αστικής και κοινωνικής υποβάθμισης είναι σημαντική σε συνδυασμό με την ενίσχυση της «πολικότητας» της Νότιας Αθήνας και η αποκατάσταση της ισόρροπης ανάπτυξης στην Περιφέρεια Αττικής, με απώτερο σκοπό την ενίσχυση της Περιφερειακής Μητροπολιτικότητας και την επανατοποθέτηση της Αττικής στο Ευρωπαϊκό Σύστημα Μητροπόλεων. Οι Δήμοι της ΟΧΕ ΣυΔΝΑ επενδύουν στη διαμόρφωση και υποστήριξη της αναπτυξιακής δυναμικής με όρους «μητροπολιτικότητας». Η προτεινόμενη Πράξη βοηθάει στην αντιμετώπιση των φαινομένων ανεργίας, φτώχειας και διαχωρισμού μέσω ενίσχυσης της διαδικασίας Κοινωνικής Ένταξης των ευπαθών ομάδων στόχου και της προώθησης της απασχολησιμότητας, μέσω ολοκληρωμένων συμπληρωματικών δράσεων διάγνωσης αναγκών, εξατομικευμένης Συμβουλευτικής – Κατάρτισης – Πιστοποίησης. Επιπροσθέτως συνδέεται με την ανάγκη για μείωση της ανεργίας και των αναντιστοιχιών των δεξιοτήτων που άλλωστε αποτελεί σταθερή ανάγκη της ελληνικής κοινωνίας (τόσο σε εθνικό όσο και τοπικό επίπεδο), που επιτάχθηκε περαιτέρω στα χρόνια της οικονομικής κρίσης, στο πλαίσιο μιας μακροπρόθεσμης και ολοκληρωμένης στρατηγικής.</p> <p>Επιπλέον, το πρόγραμμα και οι προτεινόμενες ειδικότητες κατάρτισης και πιστοποίησης συνδέονται με τους στόχους που έχουν τεθεί και τους οποίους επιχειρεί να αναδείξει η ΟΧΕ/ΒΑΑ Νότιας Αθήνας λαμβάνοντας υπόψη το δυναμισμό των κλάδων της Περιφέρειας βάσει του μηχανισμού διάγνωσης αναγκών του ΕΙΕΑΔ, στα χαρακτηριστικά των ομάδων των ανέργων και τις ανάγκες τους, όπως αυτές προκύπτουν από στοιχεία των ερευνών της ΕΛΣΤΑΤ και του ΕΙΕΑΔ, τις αναπτυξιακές προοπτικές της Περιφέρειας Αττικής και τις ιδιαιτερότητες της αγοράς εργασίας και του δυναμισμού της οικονομίας της Νότιας Αθήνας.</p> <p>Η δημιουργία θέσεων εργασίας και η ανάπτυξη της απασχολησιμότητας είναι το κλειδί για την αντιμετώπιση της ανεργίας και της υποαπασχόλησης. Ωστόσο, η προώθηση της απασχόλησης χωρίς τη δέουσα προσοχή στην ποιότητά της, καθώς και στις απαιτούμενες δεξιότητες, δεν δύναται να αντιμετωπίσει το πρόβλημα, αλλά να παρέχει μόνο χρόνο και να παρατείνει την κρίση της απασχόλησης. Στο πλαίσιο αυτό, μέσω της προτεινόμενης Πράξης, μέσω των στοχευόμενων δράσεων Συμβουλευτικής, Κατάρτισης και Πιστοποίησης, θα ενισχυθούν οι δυνατότητες απασχόλησης των ωφελούμενων και ειδικότερα η προώθηση τους στην απασχόληση, καθώς και η επανένταξη τους. Παράλληλα, η προτεινόμενη πράξη, συμβάλλει στις μακροπρόθεσμες θετικές συνέπειες της κατάρτισης και των αποφάσεων σχετικά με τις θέσεις εργασίας, τη βελτίωση της απασχολησιμότητας και την αύξηση των δυνατοτήτων προσαρμοστικότητας και επανένταξης των ατόμων, με</p>



	<p>έμφαση τα άτομα που ανήκουν σε ευπαθείς κοινωνικές ομάδες.</p> <p>Οι πολιτικές για την αγορά εργασίας είναι απαραίτητο να επικεντρώνονται στην οικοδόμηση του ανθρώπινου κεφαλαίου που διαθέτει χαμηλή εξειδίκευση, ακριβώς όπως στην προτεινόμενη Πράξη με ωφελούμενους - άνεργους. Είναι σημαντική η στροφή προς τη διαδικασία «εξατομικευμένη μάθηση & πιστοποίηση», με έμφαση στην επανεκπαίδευση ή την αναβάθμιση των δεξιοτήτων των ατόμων με χαμηλές δεξιότητες και προσόντα τα οποία αναζητούν εργασία. Εστιάζοντας στους κλάδους προτεραιότητας της Περιφέρειας και τα δυναμικά επαγγέλματα βάσει μηχανισμού διάγνωσης αναγκών ΕΙΕΑΔ για την Περιφέρεια, η μείωση της αναντιστοιχίας δεξιοτήτων με την αγορά εργασίας απαιτεί διαρκή δράση, προκειμένου να βοηθήσει την οικονομία της Νότιας Αθήνας, να αξιοποιήσει στο έπακρο τις δεξιότητες του εργατικού δυναμικού του, καθώς και συλλογική προσπάθεια από όλους τους εμπλεκόμενους φορείς, με στόχο τη συνεχή ανάπτυξη των δεξιοτήτων των ανέργων ατόμων.</p>
Συμβολή στους στόχους της Στρατηγικής	<p>Ειδικότερα η Πράξη μέσω των ενεργειών εξατομικευμένης Συμβουλευτικής, Κατάρτισης και Πιστοποίησης θα συμβάλλει ενεργά στην ενίσχυση των δυνατοτήτων απασχόλησης 750 ανέργων ωφελούμενων και ειδικότερα την προώθησή τους στην απασχόληση και την κοινωνική τους επανένταξη, μέσω δράσεων διασύνδεσης τους με την αγορά εργασίας, πιστοποίησης γνώσεων και δεξιοτήτων σε δυναμικούς κλάδους και σε δυναμικά επαγγέλματα της Νότιας Αθήνας (ΕΙΕΑΔ - ΜΗΧΑΝΙΣΜΟΣ ΔΙΑΓΝΩΣΗΣ ΑΝΑΓΚΩΝ ΤΗΣ ΑΓΟΡΑΣ ΕΡΓΑΣΙΑΣ), συμβάλλοντας στον γενικό δείκτη εκροής 10902 με τουλάχιστον 750 άνεργους ωφελούμενους από ενεργητικές πολιτικές απασχόλησης.</p>
Πεδία Παρέμβασης Προγράμματος «Αττική» 2021-2027	137 - Στήριξη της αυτοαπασχόλησης και της σύστασης επιχειρήσεων
Άλλη πηγή χρηματοδότησης (εκτός Προγράμματος «Αττική» 2021-2027)	
Ποσοτικοί Δείκτες φυσικού αντικειμένου Δράσης (Δείκτες Εκροών) & Τιμές στόχος 2029	EECO02 Άνεργοι, συμπεριλαμβανομένων των μακροχρόνια ανέργων – Τιμή στόχος 750
Ποσοτικοί Δείκτες αποτελεσμάτων Δράσης (Δείκτες Αποτελεσμάτων) & Τιμές στόχος 2029	EECR05 Συμμετέχοντες που εργάζονται, συμπεριλαμβανομένης της αυτοαπασχόλησης, έξι μήνες μετά τη συμμετοχή τους – Τιμή στόχος 750
Συμπληρωματικότητα με άλλες Παρεμβάσεις /	Δρα συμπληρωματικά με όλες τις παρεμβάσεις με την έννοια ότι στο προτεινόμενο μείγμα παρεμβάσεων, όλες οι επιμέρους κατηγορίες



Πράξεις	παρέμβασης δρουν συμπληρωματικά για την ενίσχυση της λειτουργίας και της ακτίνας επιρροής του μητροπολιτικού πόλου.
Τρόπος Ανάθεσης / Εκτέλεσης (αναφορά στο Θεσμικό πλαίσιο)	Υποέργο 1: Σύμβουλος Υποστήριξης για την υλοποίηση της Πράξης Προϋπολογισμός 24.800,00 (ΑΡΘΡΟ 118 Ν. 4412/2016 - ΑΠΕΥΘΕΙΑΣ ΑΝΑΘΕΣΗΣ) Υποέργο 2: Ενέργειες Συμβουλευτικής – Κατάρτισης – Πιστοποίησης & λοιπές συμπληρωματικές δράσεις Προϋπολογισμός 3.731.206,00 (ΔΙΑΓΩΝΙΣΜΟΣ ΑΝΩ ΤΩΝ ΟΡΙΩΝ Ν. 4412/2016) Συνολικός Προϋπολογισμός 3.756.006,00 €
Τεκμηρίωση της Διασφάλισης Λειτουργίας	
Ωριμότητα υλοποίησης	Ιδιοκτησία γης/οικοπέδου/κτιρίου ΝΑΙ <input checked="" type="checkbox"/> ΟΧΙ <input type="checkbox"/> Δεν απαιτείται <input type="checkbox"/>
	Έχουν εκπονηθεί όλες οι μελέτες και έχουν εκδοθεί όλες οι απαραίτητες εγκρίσεις/βεβαιώσεις/άδειες για την υλοποίηση της Δράσης; ΝΑΙ <input checked="" type="checkbox"/> ΟΧΙ <input type="checkbox"/>
Χρονοπρογραμματισμός Υλοποίησης	Έναρξη Δράσης: 04-05-2020 Λήξη Δράσης: 30-04-2024 (εκτίμηση)
Προαπαιτούμενα - Περιορισμοί	Δεν υπάρχουν προαπαιτούμενες ενέργειες ή περιορισμοί

Ειδικός Στόχος

ΕΣ 3.4. Βελτίωση της ποιότητας ζωής των Ευάλωτων (μεταξύ των οποίων ΑμεΑ) και των Λοιπών Ομάδων του Πληθυσμού της Περιφέρειας

Παρέμβαση – Δράση 3.4.1. ΣυΔΝΑ 3: «Βελτίωση ικανοτήτων και διαβίωσης των ΑμεΑ»

ΚΩΔΙΚΟΣ & ΤΙΤΛΟΣ ΠΡΑΞΗΣ/ΕΡΓΟΥ	3.4.1.1. ΣυΔΝΑ 3: «Βελτίωση ικανοτήτων και διαβίωσης των ΑμεΑ»
Δικαιούχος	4050917-ΣΥΝΔΕΣΜΟΣ ΔΗΜΩΝ ΝΟΤΙΑΣ ΑΤΤΙΚΗΣ (Συ.Δ.Ν.Α.)
Κύριος Πράξης (Έργου)	4050917-ΣΥΝΔΕΣΜΟΣ ΔΗΜΩΝ ΝΟΤΙΑΣ ΑΤΤΙΚΗΣ (Συ.Δ.Ν.Α.)
Φορέας Λειτουργίας και Συντήρησης	
Περιγραφή Πράξης	Στο πλαίσιο της Πρόσκλησης ΣΥΔΝΑ3, ο ΣΥΝΔΕΣΜΟΣ ΔΗΜΩΝ ΝΟΤΙΑΣ ΑΤΤΙΚΗΣ (ΣΥ.Δ.Ν.Α.) προτείνει την υλοποίηση της Πράξης με τίτλο «Βελτίωση ικανοτήτων και διαβίωσης των ΑμεΑ». Μέσω



Με τη συγχρηματοδότηση της Ευρωπαϊκής Ένωσης



	<p>της παρούσας Πράξης προτείνεται ο σχεδιασμός, η λειτουργία και η πιλοτική εφαρμογή, πρότυπων υπηρεσιών υποστήριξης και καθοδήγησης τύπου «εξειδικευμένης θερμοκοιτίδας» με στόχο την αποτελεσματική υποστήριξη (α) της νεοφυούς επιχειρηματικότητας (startups) από άτομα με αναπηρία και (β) νέων και υφιστάμενων επιχειρηματιών (με ή χωρίς αναπηρία) που επιθυμούν να προσεγγίσουν την αγορά ατόμων με αναπηρία ή/και ατόμων με παρόμοιες ανάγκες, δηλ. άτομα γ' ηλικίας, οικογένειες με παιδιά κ.λπ.</p> <p>Πιο συγκεκριμένα η δράση αποσκοπεί στην ενδυνάμωση των ικανοτήτων και δεξιοτήτων που συνδέονται με την επιχειρηματικότητα, τόσο ατόμων με αναπηρία, όσο και υφιστάμενων επιχειρηματιών, που στοχεύουν να καλύψουν ανάγκες και να εξυπηρετήσουν είτε άτομα με αναπηρία, είτε άτομα με παρόμοιες ανάγκες ή δυσκολίες.</p> <p>Σκοπός της προτεινόμενης Πράξης είναι η σχεδίαση και πιλοτική εφαρμογή δυο (2) εξειδικευμένων δράσεων, που απευθύνονται στις δύο ομάδες-στόχο και ενδεικτικά αφορούν: α) Παροχή των υπηρεσιών «προ-θερμοκοιτίσης» επιχειρηματικότητας για άτομα με αναπηρία. Θα υποστηρίξει άτομα με αναπηρία, τα οποία έχουν μια αρχική ιδέα η οποία δεν είναι σε ώριμη φάση για την αναζήτηση χρηματοδότησης, τη σύσταση της επιχείρησης ή την ένταξη σε προγράμματα θερμοκοιτίσης. Η δράση αυτή θα παρέχει πόρους ΚΑΙ υπηρεσίες που θα βοηθούν άτομα ή ομάδες ατόμων με αναπηρία να μετατρέψουν τις καινοτόμες ιδέες τους σε βιώσιμα επιχειρηματικά μοντέλα και εμπορεύσιμα προϊόντα ή υπηρεσίες (η Δράση Β1 απευθύνεται σε 200 άνεργους ωφελούμενους, Διευκρινίζεται ότι στο πλαίσιο της Δράσης οι συμμετέχοντες δεν θα προχωρήσουν στο άνοιγμα βιβλίων για νέα επιχειρηματική δραστηριότητα).</p> <p>β) «Εικονική θερμοκοιτίση επιχειρηματικότητας νέων και υφιστάμενων επιχειρηματιών». Θα παρέχει προηγμένες υπηρεσίες (ηλεκτρονικές και φυσικές) που θα υποστηρίζουν επιλεγμένες επιχειρηματικές ομάδες να βελτιώσουν τις υπηρεσίες – προϊόντα τους που απευθύνονται σε ευάλωτες ομάδες/ ΑμεΑ ή σε θέματα που σχετίζονται με ευάλωτες ομάδες/ ΑμεΑ μέσω (ενδεικτικά): - της παροχής πληροφόρησης για θέματα αναπηρίας και προσβασιμότητας - της διάθεσης οδηγιών προσβασιμοποίησης υπηρεσιών και προϊόντων - της συμβουλευτικής για την υλοποίηση προσβάσιμων δράσεων προβολής/marketing - της συμβουλευτικής για την πρόσληψη εργαζομένων με αναπηρίες - της αξιολόγησης της προσβασιμότητας επιλεγμένων τοπικών προϊόντων και υπηρεσιών, προτάσεις μέτρων / παρεμβάσεων για την βελτίωσή της. Στο πλαίσιο της δράσης θα γίνουν και οι απαραίτητες δράσεις προβολής, προώθησης και προσέλκυσης ωφελούμενων.</p>
Προϋπολογισμός	<p>Υποέργο 1 & Υποέργο 2 & Υποέργο 3</p> <p>Συνολικός Προϋπολογισμός: 1.053.994,00 €</p>
Σκοπιμότητα – Αναγκαιότητα / Συμβατότητα ή Συνέργεια με ειδικές	<p>Η προτεινόμενη Πράξη προσπαθεί μέσω του σχεδιασμού, λειτουργίας και πιλοτικής εφαρμογής πρότυπων υπηρεσιών υποστήριξης και καθοδήγησης τύπου «εξειδικευμένης θερμοκοιτίδας», να επιτύχει την αποτελεσματική υποστήριξη της νεοφυούς επιχειρηματικότητας (startups) από άτομα με αναπηρία</p>



<p>στρατηγικές / σχέδια και πολιτικές</p>	<p>καθώς και νέων και υφιστάμενων επιχειρηματιών (με ή χωρίς αναπηρία) που επιθυμούν να προσεγγίσουν την αγορά ατόμων με αναπηρία ή/και ατόμων με παρόμοιες ανάγκες.</p> <p>Η παροχή ενός συνόλου υπηρεσιών θερμοκοίτισης υπό σύσταση, νέων και υφιστάμενων επιχειρήσεων είναι καταλυτική για την διασφάλιση της ομαλής λειτουργίας αυτών και της καλύτερης οργάνωσής τους και επάνδρωσή τους με δεξιότητες και επιχειρηματικές γνώσεις που θα μπορέσουν να εφαρμόσουν. Ειδικότερα για άτομα με αναπηρία είναι υψίστης σημασίας η δημιουργία ενός υποστηρικτικού περιβάλλοντος και εξατομικευμένης καθοδήγησης και υποστήριξης, προκειμένου οι επιχειρηματίες τους ιδέες να αναπτυχθούν και να ανταγωνίζονται επί ίσοις όροις και ευκαιριών άλλους επιχειρηματίες της αγοράς.</p> <p>Στο πλαίσιο του ειδικού στόχου «Βελτίωση της παροχής κοινωνικών υπηρεσιών και υπηρεσιών εκπαιδευτικής υποστήριξης σε κοινωνικά ευπαθείς ομάδες (ΑμεΑ, μαθητές με αναπηρία ή/και με ειδικές εκπαιδευτικές ανάγκες, κακοποιημένες γυναίκες)», μέσω της «προ - θερμοκοίτισης» και «εικονικής» θερμοκοίτισης και ενός πλέγματος υπηρεσιών συμβουλευτικής καθοδήγησης από ειδικούς εμπειρογνώμονες και μέντορες που ειδικεύονται σε θέματα επιχειρηματικότητας, ο ΣΥΝΔΕΣΜΟΣ ΔΗΜΩΝ ΝΟΤΙΑΣ ΑΤΤΙΚΗΣ (ΣΥ.Δ.Ν.Α.) προτείνει την υλοποίηση της Πράξης με τίτλο «Βελτίωση ικανοτήτων και διαβίωσης των ΑμεΑ». Μέσω της παρούσας Πράξης προβλέπεται η υλοποίηση μιας δέσμης συνεκτικών υποστηρικτικών ενεργειών σε άτομα με αναπηρία ή νέους και υφιστάμενους επιχειρηματίες (με ή χωρίς αναπηρία) που στοχεύουν να εξυπηρετήσουν την αγορά ατόμων με αναπηρία ή/και ατόμων με παρόμοιες ανάγκες, οι οποίοι παρουσιάζουν ένα έλλειμμα σε συγκεκριμένες γνώσεις, δεξιότητες και επιχειρηματικές προσλαμβάνουσες προκειμένου να αξιοποιήσουν και να συνδυάσουν αποτελεσματικά τις ιδέες τους.</p> <p>Στο πλαίσιο της Πράξης προβλέπονται υποστηρικτικές δράσεις Συμβουλευτικής & Κατάρτισης σε 200 άνεργους ωφελούμενους καθώς και ανάλογες δράσεις σε 25 ωφελούμενες επιχειρήσεις. Οι δράσεις συμβάλλουν αφενός στην κοινωνική ένταξη των συμμετεχόντων και αφετέρου στην μείωση του κοινωνικού αποκλεισμού των ειδικών ομάδων στόχου.</p> <p>Οι παραπάνω υπηρεσίες θεωρούνται «πιλοτικού και επιδεικτικού χαρακτήρα», δεδομένου ότι δεν παρέχονται καθ' αυτό τον τρόπο από την αγορά και, μάλιστα χωρίς προϋποθέσεις χρήσης και ανταλλάγματα από την αγορά. Επιπλέον, θα αναπτυχθεί καινοτόμος μεθοδολογία συμβουλευτικής επιχειρηματικής υποστήριξης (e-mentoring), με σύγχρονα συνεργατικά εργαλεία και εφαρμογή σε πολλαπλά στάδια ενημέρωσης και καθοδήγησης των υποψηφίων συμμετεχόντων.</p>
<p>Συμβολή στους στόχους της Στρατηγικής</p>	<p>Η Πράξη θα συμβάλλει ουσιαστικά στην επίτευξη του συνόλου των στόχων και δεικτών της Πρόσκλησης.</p> <p>Η δράση θα συμβάλει α) στην ενίσχυση του επιχειρηματικού οικοσυστήματος, ώστε αυτό να συμβάλει στην ανάπτυξη της οικονομίας, παρέχοντας τις κατάλληλες συνθήκες για επιτυχή και ολοκληρωμένη ανάπτυξη επιχειρηματικών πρωτοβουλιών από άτομα</p>



	<p>με αναπηρία, επιχειρηματίες (με αναπηρία ή χωρίς) που στοχεύουν στην αγορά ατόμων με αναπηρία ή με άλλες παρόμοιες ανάγκες, ώστε να διασφαλίζεται η δημιουργία προστιθέμενης αξίας για το σύνολο της οικονομίας β) στην βελτίωση της παροχής κοινωνικών υπηρεσιών και υπηρεσιών εκπαιδευτικής υποστήριξης σε κοινωνικά ευπαθείς ομάδες γ) καλλιέργεια του επιχειρηματικού πνεύματος στο σύνολο του πληθυσμού και ανάπτυξη επιχειρηματικών δεξιοτήτων και ταλέντων ε) στην στήριξη της επιχειρηματικότητας – δημιουργία των κατάλληλων συνθηκών και μηχανισμών στήριξης που θα διασφαλίσουν τη βιωσιμότητα αλλά και τη δυναμική ανάπτυξης νέων επιχειρηματικών εγχειρημάτων, κυρίως από νεοφυείς επιχειρήσεις</p>
Πεδία Παρέμβασης Προγράμματος «Αττική» 2021-2027	153 - Τρόποι για την ενσωμάτωση και την επανένταξη στην απασχόληση για μειονεκτούντα άτομα
Άλλη πηγή χρηματοδότησης (εκτός Προγράμματος «Αττική» 2021-2027)	
Ποσοτικοί Δείκτες φυσικού αντικειμένου Δράσης (Δείκτες Εκροών) & Τιμές στόχος 2029	PSO054 Συμμετέχοντες Αποφυλακισμένοι, Απεξαρτημένοι & Συμμετέχοντες με Αναπηρία – Τιμή στόχος 40
Ποσοτικοί Δείκτες αποτελεσμάτων Δράσης (Δείκτες Αποτελεσμάτων) & Τιμές στόχος 2029	ECCR05 Συμμετέχοντες που εργάζονται, συμπεριλαμβανομένης της αυτοαπασχόλησης, έξι μήνες μετά τη συμμετοχή τους – Τιμή στόχος 20
Συμπληρωματικότητα με άλλες Παρεμβάσεις / Πράξεις	Δρα συμπληρωματικά με όλες τις παρεμβάσεις με την έννοια ότι στο προτεινόμενο μείγμα παρεμβάσεων, όλες οι επιμέρους κατηγορίες παρέμβασης δρουν συμπληρωματικά για την ενίσχυση της λειτουργίας και της ακτίνας επιρροής του μητροπολιτικού πόλου.
Τρόπος Ανάθεσης / Εκτέλεσης (αναφορά στο Θεσμικό πλαίσιο)	<p>Υποέργο 1: Σύμβουλος Υποστήριξης για την υλοποίηση της Πράξης 24.800,00 € (ΑΡΘΡΟ 118 Ν. 4412/2016 - ΑΠΕΥΘΕΙΑΣ ΑΝΑΘΕΣΗΣ)</p> <p>Υποέργο 2: Υπηρεσίες προ-θερμοκοίτισης & εικονικής θερμοκοίτισης για την ενδυνάμωση της επιχειρηματικότητας Προϋπολογισμός 575.200,00 € (ΔΙΑΓΩΝΙΣΜΟΣ ΑΝΩ ΤΩΝ ΟΡΙΩΝ Ν. 4412/2016)</p> <p>Υποέργο 3: Βελτίωση ικανοτήτων και διαβίωσης των ΑμεΑ Προϋπολογισμός 453.994,00 € (ΔΙΑΓΩΝΙΣΜΟΣ ΑΝΩ ΤΩΝ ΟΡΙΩΝ Ν. 4412/2016)</p> <p>Συνολικός Προϋπολογισμός: 1.053.994,00 €</p>



Τεκμηρίωση της Διασφάλισης Λειτουργίας	
Ωριμότητα υλοποίησης	Ιδιοκτησία γης/οικοπέδου/κτιρίου ΝΑΙ <input checked="" type="checkbox"/> ΟΧΙ <input type="checkbox"/> Δεν απαιτείται <input type="checkbox"/>
	Έχουν εκπονηθεί όλες οι μελέτες και έχουν εκδοθεί όλες οι απαραίτητες εγκρίσεις/βεβαιώσεις/άδειες για την υλοποίηση της Δράσης; ΝΑΙ <input checked="" type="checkbox"/> ΟΧΙ <input type="checkbox"/>
Χρονοπρογραμματισμός Υλοποίησης	Έναρξη Δράσης: 07-04-2021 Λήξη Δράσης: 08-04-2024 (εκτίμηση)
Προαπαιτούμενα - Περιορισμοί	Δεν υπάρχουν προαπαιτούμενες ενέργειες ή περιορισμοί

Ειδικός Στόχος**ΕΣ 3.5. Ενίσχυση ίδρυσης και λειτουργίας κοινωνικών επιχειρήσεων**

Παρέμβαση – Δράση 3.5.1. ΣυΔΝΑ 20: «Πρώθηση της κοινωνικής επιχειρηματικότητας»

ΚΩΔΙΚΟΣ & ΤΙΤΛΟΣ ΠΡΑΞΗΣ/ΕΡΓΟΥ	3.5.1.1. ΣυΔΝΑ 20: «Πρώθηση της κοινωνικής επιχειρηματικότητας»
Δικαιούχος	4050917-ΣΥΝΔΕΣΜΟΣ ΔΗΜΩΝ ΝΟΤΙΑΣ ΑΤΤΙΚΗΣ (Συ.Δ.Ν.Α.)
Κύριος Πράξης (Έργου)	4050917-ΣΥΝΔΕΣΜΟΣ ΔΗΜΩΝ ΝΟΤΙΑΣ ΑΤΤΙΚΗΣ (Συ.Δ.Ν.Α.)
Φορέας Λειτουργίας και Συντήρησης	
Περιγραφή Πράξης	<p>Η πρωτοβουλία αφορά σε διαδημοτική δράση, στο πλαίσιο της ΒΑΑ «Η μουσική και η ιστορία των δρόμων», με στόχο την συμβουλευτική υποστήριξη, την επιμόρφωση και την εν γένει ενίσχυση και προετοιμασία άνεργων ωφελούμενων που ανήκουν σε Ευπαθείς Ομάδες (ευάλωτες, ειδικές και λοιπές ομάδες στην περιοχή παρέμβασης, με έμφαση στους δικαιούχους του ελάχιστου εγγυημένου εισοδήματος) και οι οποίοι συναντούν προβλήματα προσαρμογής και κοινωνικοποίησης, αφενός για την προώθηση τους στην απασχόληση και την κοινωνική τους ένταξη στην αγορά εργασίας σε αντικείμενα και τομείς που αφορούν στην Κοινωνική Οικονομία και αφετέρου την διερεύνηση επιχειρηματικής δραστηριοποίησης στην Κοινωνική Επιχειρηματικότητα μέσω ανάλογης κατάλληλης επιμόρφωσης.</p> <p>Η δράση περιλαμβάνει παρεμβάσεις επαγγελματικής</p>



Με τη συγχρηματοδότηση της Ευρωπαϊκής Ένωσης



συμβουλευτικής, επαγγελματικής κατάρτισης και πιστοποίησης γνώσεων των ωφελούμενων, με σκοπό την παροχή πρόσθετων γνώσεων και επαγγελματικών εφοδίων που αφενός θα συμβάλλουν στην καλύτερη τοποθέτηση τους στην τοπική αγορά εργασίας σε αντικείμενα της Κοινωνικής Οικονομίας και αφετέρου θα καταστήσουν τους εκπαιδευόμενους ικανούς να διερευνήσουν την δημιουργία και σύσταση κοινωνικής επιχείρησης.

Οι ωφελούμενοι θα λάβουν το παρακάτω μίγμα υπηρεσιών:

- Συμβουλευτική όλων των ωφελούμενων με στόχο τη διερεύνηση αναγκών, τον προσωπικό και επαγγελματικό απολογισμό και την κατάρτιση ατομικού σχεδίου δράσης (5 ατομικές συνεδρίες ανά ωφελούμενο). Ως αποτέλεσμα της συμβουλευτικής υποστήριξης θα γίνεται η ανάλογη σύνδεση των ωφελούμενων σε τμήματα Κατάρτισης σχετικά με διαφορετικές θεματικές ενότητες που σχετίζονται με την Κοινωνική Οικονομία & Επιχειρηματικότητα βάσει των προτεραιοτήτων της ΒΑΑ.

- Α. Κοινωνική Οικονομία - Επιχειρηματικότητα & Τουρισμός

- Β. Κοινωνική Οικονομία - Επιχειρηματικότητα & Πολιτισμός

- Επαγγελματική Κατάρτιση όλων των ωφελούμενων σε:

- Βασικές γνώσεις Ηλεκτρονικών Υπολογιστών & Εφαρμογές στην Κοινωνική Οικονομία / Επιχειρηματικότητα, ως απαραίτητο υπόβαθρο για όλους τους τομείς της ΒΑΑ όπως και για την Κοινωνική Οικονομία (τα προγράμματα θα έχουν διάρκεια 80 ώρες)

- Α. Κοινωνική Οικονομία - Επιχειρηματικότητα & Τουρισμός (διάρκεια κατά μέσο όρο 120 ώρες)

ο Βασικές έννοιες της κοινωνικής οικονομίας, ανάπτυξη κοινωνικής Επιχειρηματικότητας, Θεσμικό Πλαίσιο, Οργάνωση & Διοίκηση, χρηματοδότηση Κοινωνικών επιχ/σεων

ο Στο πλαίσιο της κατάρτισης θα προσφέρονται ως εξειδικευμένα παραρτήματα, επιπρόσθετο υλικό (καλές πρακτικές, εκθέσεις, άρθρα, ψηφιακό υλικό, πρότυπα σχέδια για εκπόνηση σχεδίων σύστασης ΚΟΙΝΣΕΠ, κ.α.)

- Β. Κοινωνική Οικονομία - Επιχειρηματικότητα & Πολιτισμός (διάρκεια κατά μέσο όρο 120 ώρες)

ο Βασικές έννοιες της κοινωνικής οικονομίας, ανάπτυξη κοινωνικής Επιχειρηματικότητας, Θεσμικό Πλαίσιο, Οργάνωση & Διοίκηση, χρηματοδότηση Κοινωνικών επιχ/σεων

ο Στο πλαίσιο της κατάρτισης θα προσφέρονται ως εξειδικευμένα παραρτήματα, επιπρόσθετο υλικό (καλές πρακτικές, εκθέσεις, άρθρα, ψηφιακό υλικό, πρότυπα σχέδια για εκπόνηση σχεδίων σύστασης ΚΟΙΝΣΕΠ, κ.α.)

- Πιστοποίηση δεξιοτήτων και επαγγελματικών προσόντων βάσει



	<p>αναγνωρισμένων προτύπων (στις οριζόντιες δεξιότητες των ΤΠΕ)</p> <p>- Καταβολή Επιδομάτων</p> <p>Κατά την υλοποίηση θα αξιοποιηθούν οι κατάλληλες εκπαιδευτικές τεχνικές τόσο στο επίπεδο της θεωρητικής κατάρτισης, όσο και στο πλαίσιο των εφαρμοσμένων πρακτικών της θεωρητικής κατάρτισης, π.χ. ομάδες εργασίας, παιχνίδια ρόλων, μελέτες περίπτωσης, ομάδες εργασίας, καταιγισμός ιδεών, κ.α.</p> <p>Από τη Δράση αναμένεται να ωφεληθούν τουλάχιστον 300 ωφελούμενοι άνεργοι. Στο πλαίσιο της Δράσης δεν θα εξετάζεται η σύσταση Κοινωνικών Επιχειρήσεων. Σκοπός της δράσης είναι η ενημέρωση, η ενίσχυση και η επιμόρφωση των συμμετεχόντων στην Κοινωνική Επιχειρηματικότητα και την Κοινωνική Οικονομία, ώστε όποιος επιθυμεί να έχει λάβει τις απαραίτητες γνώσεις και δεξιότητες ώστε είτε να απασχοληθεί στον ευρύτερο τομέα της Κοινωνικής Οικονομίας εστιάζοντας στους κλάδους της ΒΑΑ, είτε να διερευνήσει το ενδεχόμενο να δραστηριοποιηθεί επιχειρηματικά στην Κοινωνική Οικονομία. Σε κάθε περίπτωση θα υποστηρίζεται η κοινωνική του ένταξη / επανένταξη.</p>
Προϋπολογισμός	<p>Υποέργο 1: Σύμβουλος Υποστήριξης για την υλοποίηση της Πράξης (ΣυΔΝΑ 17) 27.200,00 €</p> <p>Υποέργο 2: Προώθηση της κοινωνικής επιχειρηματικότητας</p> <p>Προϋπολογισμός 492.450,00 €</p> <p>Συνολικός Προϋπολογισμός: 519.650,00 €</p>
Σκοπιμότητα – Αναγκαιότητα / Συμβατότητα ή Συνέργεια με ειδικές στρατηγικές / σχέδια και πολιτικές	<p>Η παρέμβαση εντάσσεται στην ευρύτερη στρατηγική της ΟΧΕ των Δήμων Καλλιθέας, Παλαιού Φαλήρου και Αλίμου σε ένα πλαίσιο πολιτικών και πρωτοβουλιών των τριών Δήμων για την συμβουλευτική υποστήριξη, την επιμόρφωση και την εν γένει ενίσχυση και προετοιμασία ανέργων ωφελούμενων που ανήκουν σε Ευπαθείς Ομάδες (ευάλωτες, ειδικές και λοιπές ομάδες στην περιοχή παρέμβασης, με έμφαση στους δικαιούχους του ελάχιστου εγγυημένου εισοδήματος) και οι οποίοι συναντούν προβλήματα προσαρμογής και κοινωνικοποίησης, αφενός για την προώθησή τους στην απασχόληση και την κοινωνική τους ένταξη στην αγορά εργασίας σε αντικείμενα και τομείς που αφορούν στην Κοινωνική Οικονομία και αφετέρου την διερεύνηση επιχειρηματικής δραστηριοποίησης στην Κοινωνική Επιχειρηματικότητα μέσω ανάλογης κατάλληλης επιμόρφωσης.</p>
Συμβολή στους στόχους της Στρατηγικής	<p>Η Πράξη θα συμβάλλει ουσιαστικά στην επίτευξη του συνόλου των στόχων και δεικτών της πρόσκλησης. Ειδικότερα, Η δράση περιλαμβάνει παρεμβάσεις επαγγελματικής συμβουλευτικής, επαγγελματικής κατάρτισης και πιστοποίησης γνώσεων των ωφελούμενων, με σκοπό την παροχή πρόσθετων γνώσεων και επαγγελματικών εφοδίων που αφενός θα συμβάλλουν στην καλύτερη τοποθέτηση τους στην τοπική αγορά εργασίας σε αντικείμενα της Κοινωνικής Οικονομίας και αφετέρου θα καταστήσουν τους εκπαιδευόμενους ικανούς να διερευνήσουν την</p>



	<p>δημιουργία και σύσταση κοινωνικής επιχείρησης.</p> <p>Λαμβάνοντας υπόψη ότι ένα μεγάλο μέρος του πληροφοριακού υλικού του έργου θα είναι διαθέσιμα σε κάθε ενδιαφερόμενη επιχείρηση ανεξαρτήτως χωροθέτησης, τα οφέλη αναμένεται να είναι πολύ περισσότερα και εκτός των πλαισίων των Δήμων Καλλιθέας, Παλαιού Φαλήρου και Αλίμου.</p> <p>Στο πλαίσιο αυτό η συμβολή της Πράξης στην τοπική οικονομία αλλά και ευρύτερα στην αύξηση των νέων θέσεων εργασίας θα είναι σημαντική.</p>
Πεδία Παρέμβασης Προγράμματος «Αττική» 2021-2027	137 - Στήριξη της αυτοαπασχόλησης και της σύστασης επιχειρήσεων
Άλλη πηγή χρηματοδότησης (εκτός Προγράμματος «Αττική» 2021-2027)	
Ποσοτικοί Δείκτες φυσικού αντικειμένου Δράσης (Δείκτες Εκροών) & Τιμές στόχος 2029	EECO02 Άνεργοι, συμπεριλαμβανομένων των μακροχρόνια ανέργων – Τιμή στόχος 250
Ποσοτικοί Δείκτες αποτελεσμάτων Δράσης (Δείκτες Αποτελεσμάτων) & Τιμές στόχος 2029	EECR05 Συμμετέχοντες που εργάζονται, συμπεριλαμβανομένης της αυτοαπασχόλησης, έξι μήνες μετά τη συμμετοχή τους – Τιμή στόχος 100
Συμπληρωματικότητα με άλλες Παρεμβάσεις / Πράξεις	<p>Δρα συμπληρωματικά με όλες τις παρεμβάσεις με την έννοια ότι στο προτεινόμενο μείγμα παρεμβάσεων, όλες οι επιμέρους κατηγορίες παρέμβασης δρουν συμπληρωματικά για την ενίσχυση της λειτουργίας και της ακτίνας επιρροής του μητροπολιτικού πόλου.</p> <p>Επισημαίνεται ότι ο Δικαιούχος κατά τον σχεδιασμό της πρότασης όσο και στο στάδιο της δημοπράτησης του κυρίως έργου, πρέπει να διασφαλίζει ότι δεν θα προκύπτει επικάλυψη μεταξύ του μείγματος των προτεινόμενων υπηρεσιών κάθε μορφής, με άλλες δράσεις που υλοποιούνται στο πλαίσιο της ΟΧΕ ΒΑΑ Συ.Δ.Ν.Α. Αντίστοιχα, οι ψηφιακές / ηλεκτρονικές υπηρεσίες, τα συστήματα και εργαλεία πρέπει να είναι συμπληρωματικά με ανάλογες δράσεις της ΟΧΕ ΒΑΑ Συ.Δ.Ν.Α.</p>
Τρόπος Ανάθεσης / Εκτέλεσης (αναφορά στο Θεσμικό πλαίσιο)	<p>Υποέργο 1: Σύμβουλος Υποστήριξης για την υλοποίηση της Πράξης (ΣυΔΝΑ 17) 27.200,00 € (ΑΡΘΡΟ 118 Ν. 4412/2016 - ΑΠΕΥΘΕΙΑΣ ΑΝΑΘΕΣΗΣ)</p> <p>Υποέργο 2: Προώθηση της κοινωνικής επιχειρηματικότητας</p> <p>Προϋπολογισμός 492.450,00 € (ΔΙΑΓΩΝΙΣΜΟΣ ΑΝΩ ΤΩΝ ΟΡΙΩΝ Ν. 4412/2016)</p>



	Συνολικός Προϋπολογισμός: 519.650,00 €
Τεκμηρίωση της Διασφάλισης Λειτουργίας	
Ωριμότητα υλοποίησης	Ιδιοκτησία γης/οικοπέδου/κτιρίου ΝΑΙ <input type="checkbox"/> ΟΧΙ <input type="checkbox"/> Δεν απαιτείται <input checked="" type="checkbox"/>
	Έχουν εκπονηθεί όλες οι μελέτες και έχουν εκδοθεί όλες οι απαραίτητες εγκρίσεις/βεβαιώσεις/άδειες για την υλοποίηση της Δράσης; ΝΑΙ <input checked="" type="checkbox"/> ΟΧΙ <input type="checkbox"/>
Χρονοπρογραμματισμός Υλοποίησης	Έναρξη Δράσης: 08-03-2024 Λήξη Δράσης: 07-05-2025 (εκτίμηση)
Προαπαιτούμενα - Περιορισμοί	Δεν υπάρχουν προαπαιτούμενες ενέργειες ή περιορισμοί



5.2 ΧΡΟΝΟΠΡΟΓΡΑΜΜΑΤΙΣΜΟΣ ΔΡΑΣΕΩΝ ΚΑΙ ΠΡΑΞΕΩΝ

Πίνακας 5. Χρονοπρογραμματισμός Δράσεων – Πράξεων

Άξονας Στρατηγικής	Ειδικός Στόχος Στρατηγικής	Δράση	Πράξη	Ε = έναρξη, Π = περάτωση													
				2023		2024		2025		2026		2027		2028		2029	
				A	B	A	B	A	B	A	B	A	B	A	B		
1. ΑΣ1 «Αναζωογόνηση και εξειδίκευση της οικονομικής λειτουργίας»	ΕΣ 1.1. Ενίσχυση δυνατοτήτων των επιχειρήσεων για καινοτομία τεχνολογιών (και μη)	1.1.1. ΣυΔΝΑ 17: «Ανάπτυξη καινοτομικών επιδεικτικών υπηρεσιών»	1.1.1.1. ΣυΔΝΑ 17: «Ανάπτυξη καινοτομικών επιδεικτικών υπηρεσιών»		E		Π										
		1.1.2. ΣυΔΝΑ 7: «Κέντρο Στήριξης Επιχειρηματικότητας»	1.1.2.1. ΣυΔΝΑ 7: «Κέντρο Στήριξης Επιχειρηματικότητας»		Π												
	ΕΣ 1.2. Αύξηση χρήσης ΤΠΕ στις ΜΜΕ	1.2.1. ΣυΔΝΑ 18: «Ανοικτές και οριζόντιες ψηφιακές υπηρεσίες και εφαρμογές ΤΠΕ για τις επιχειρήσεις»	1.2.1.1. ΣυΔΝΑ 18: «Ανοικτές και οριζόντιες ψηφιακές υπηρεσίες και εφαρμογές ΤΠΕ για τις επιχειρήσεις»			E			Π								
		1.3.1. ΣυΔΝΑ 11: «Έξυπνες εφαρμογές ηλεκτρονικού πολιτισμού, ηλεκτρονικού τουρισμού και ενίσχυσης βιώσιμης κινητικότητας»	1.3.1.1. ΣυΔΝΑ 11: «Έξυπνες εφαρμογές ηλεκτρονικού πολιτισμού, ηλεκτρονικού τουρισμού και ενίσχυσης βιώσιμης κινητικότητας»							Π							



ΕΦΔ ΣΥΔΝΑ

Άξονας Στρατηγικής	Ειδικός Στόχος Στρατηγικής	Δράση	Πράξη	Ε = έναρξη, Π = περάτωση													
				2023		2024		2025		2026		2027		2028		2029	
				A	B	A	B	A	B	A	B	A	B	A	B		
	και φυσικό περιβάλλον	ομβρίων και αξιοποίησης επιφανειακών υδάτων»	Υποέργο 1»														
			2.2.2.2. ΣυΔΝΑ 15: «Προμήθεια και εγκατάσταση συστήματος άρδευσης σε χώρους πρασίνου του Δήμου Παλαιού Φαλήρου από Δημοτικές Γεωτρήσεις»				Π										
			2.2.2.3. ΣυΔΝΑ 15: «Έργα διευθέτησης ομβρίων και αξιοποίησης επιφανειακών υδάτων Δήμου Καλλιθέας»					Ε		Π							
	ΕΣ 2.3. Αύξηση ανακύκλωσης και επαναχρησιμοποίησης	2.3.1. ΣυΔΝΑ 8: «Πρόληψη - αξιοποίηση αποβλήτων τροφών στον τομέα της εστίασης»	2.3.1.1. ΣυΔΝΑ 8: «Δράσεις για την πρόληψη - αξιοποίηση αποβλήτων τροφίμων στον τομέα της εστίασης, καθώς και ανάπτυξη εκστρατείας για την ενημέρωση – ευαισθητοποίηση σε θέματα πρόληψης δημιουργίας και διαλογής στην πηγή των βιοαποβλήτων»			Ε				Π							
	ΕΣ 2.4. Βελτίωση – ανάδειξη αστικού & πολιτιστικού περιβάλλοντος & ποιότητας ζωής	2.4.1. ΣυΔΝΑ 13: «Πράσινες πολιτιστικές διαδρομές»	2.4.1.1. ΣυΔΝΑ 13: «Πράσινη πολιτιστική διαδρομή Δήμου Αλίμου»							Π							
			2.4.1.2. ΣυΔΝΑ 13: «Πράσινες Πολιτιστικές Διαδρομές με χρήση υλικών φιλικά προς το περιβάλλον και έξυπνου αστικού εξοπλισμού του Δήμου Παλαιού Φαλήρου»				Π										
			2.4.1.3. ΣυΔΝΑ 13: «Πράσινη πολιτιστική διαδρομή Δήμου Καλλιθέας»					Ε		Π							
	2.5. Ενίσχυση της Δια βίου Μάθησης	2.5.1. ΣυΔΝΑ 21: «ΚΕΑΤ - Δια βίου Μάθηση»	2.5.1.1. ΣΥΔΝΑ 21: «ΚΕΑΤ - ΔΙΑ ΒΙΟΥ ΜΑΘΗΣΗ»					Ε			Π						
3. ΑΣ3 «Πρωώθηση επιχειρηματικό	ΕΣ 3.1. Βελτίωση της απασχόλησης, μέσω ίδρυσης	3.1.1. ΣυΔΝΑ 4: «Φυτώρια νέων ιδεών – σχολεία	3.1.1.1. ΣυΔΝΑ 4: «Φυτώρια νέων ιδεών – σχολεία επιχειρηματικότητας»								Π						



Με τη συγχρηματοδότηση της Ευρωπαϊκής Ένωσης



Άξονας Στρατηγικής	Ειδικός Στόχος Στρατηγικής	Δράση	Πράξη	Ε = έναρξη, Π = περάτωση													
				2023		2024		2025		2026		2027		2028		2029	
				A	B	A	B	A	B	A	B	A	B	A	B		
τητας και απασχόλησης»	Επιχειρήσεων	επιχειρηματικότητα ς»															
	ΕΣ 3.2. Προσαρμογή επιχειρήσεων και εργαζομένων στις αλλαγές	3.2.1. ΣυΔΝΑ 9: «Κατάρτιση και πιστοποίηση γνώσεων και δεξιοτήτων εργαζομένων»	3.2.1.1. ΣυΔΝΑ 9: «Κατάρτιση και πιστοποίηση γνώσεων και δεξιοτήτων εργαζομένων»				Π										
	ΕΣ 3.3. Ενίσχυση της πρόσβασης στην απασχόληση για μειονεκτούντα άτομα που βρίσκονται εκτός αγοράς εργασίας	3.3.1. ΣυΔΝΑ 2: «Δράσεις για την βελτίωση της απασχολησιμότητα ς»	3.3.1.1. ΣυΔΝΑ 2: «Δράσεις για την βελτίωση της απασχολησιμότητας»				Π										
	ΕΣ 3.4. Βελτίωση της ποιότητας ζωής των Ευάλωτων (μεταξύ των οποίων ΑμεΑ) και των Λοιπών Ομάδων του Πληθυσμού της Περιφέρειας	3.4.1. ΣυΔΝΑ 3: «Βελτίωση ικανοτήτων και διαβίωσης των ΑμεΑ»	3.4.1.1. ΣυΔΝΑ 3: «Βελτίωση ικανοτήτων και διαβίωσης των ΑμεΑ»				Π										
	ΕΣ 3.5. Ενίσχυση ίδρυσης και λειτουργίας κοινωνικών επιχειρήσεων	3.5.1. ΣυΔΝΑ 20: «Προώθηση της κοινωνικής επιχειρηματικότητα ς»	3.5.1.1. ΣυΔΝΑ 20: «Προώθηση της κοινωνικής επιχειρηματικότητας»				Ε		Π								



6. ΣΧΕΔΙΟ ΧΡΗΜΑΤΟΔΟΤΗΣΗΣ ΣΤΡΑΤΗΓΙΚΗΣ ΒΙΩΣΙΜΗΣ ΑΣΤΙΚΗΣ ΑΝΑΠΤΥΞΗΣ

Ο συνολικός προϋπολογισμός για τις προτεινόμενες Δράσεις ανέρχεται σε 32.500.000 €, όπως αναλυτικά εμφανίζεται στον Πίνακα 6. Η συνολική συμμετοχή για την αντιμετώπιση των επιπτώσεων από την κλιματική αλλαγή (με βάση τους αντίστοιχους συντελεστές συμμετοχής ανά ΠΠ) ανέρχεται σε 8.911.359,96 € (69,52% επί του συνολικού Π/Υ του ΕΣ 5.1)

Πίνακας 6. Χρηματοδοτικός Πίνακας Στρατηγικής

Άξονας	Ειδικός Στόχος Στρατηγικής	ΔΡΑΣΕΙΣ	ΠΡΑΞΕΙΣ	Π/Υ (€) Δ.Δ. χωρίς υπερδέσμευση	Π/Υ (€) Δ.Δ. με υπερδέσμευση	ΤΑΜΕΙΟ	ΧΡΗΜΑΤΟΔΟΤΗΣΗ		Κωδικός Πεδίου Παρέμβασης
							Πρόγραμμα / Πηγή χρηματοδότησης	Ειδικός Στόχος Προγ/τος	
ΑΣ 1.	ΕΣ 1.1	1.1.1. ΣυΔΝΑ 17: «Ανάπτυξη καινοτομικών επιδεικτικών υπηρεσιών»	1.1.1.1. ΣυΔΝΑ 17: «Ανάπτυξη καινοτομικών επιδεικτικών υπηρεσιών»	840.000,00 €	1.137.240,00 €	ΕΤΠΑ	ΒΑΑ ΕΠ Αττική 2021-2027	1.1	026
		1.1.2. ΣυΔΝΑ 7: «Κέντρο Στήριξης Επιχειρηματικότητας»	1.1.2.1. ΣυΔΝΑ 7: «Κέντρο Στήριξης Επιχειρηματικότητας»	630.000,00 €	773.760,00 €	ΕΤΠΑ	ΒΑΑ ΕΠ Αττική 2021-2027	1.1	026
	ΕΣ 1.2	1.2.1. ΣυΔΝΑ 18: «Ανοικτές και οριζόντιες ψηφιακές υπηρεσίες και εφαρμογές ΤΠΕ για τις επιχειρήσεις»	1.2.1.1. ΣυΔΝΑ 18: «Ανοικτές και οριζόντιες ψηφιακές υπηρεσίες και εφαρμογές ΤΠΕ για τις επιχειρήσεις»	110.250,00 €	143.309,39 €	ΕΤΠΑ	ΒΑΑ ΕΠ Αττική 2021-2027	1.2	013



Με τη συγχρηματοδότηση της Ευρωπαϊκής Ένωσης



ΕΦΔ ΣΥΔΝΑ

Άξονας	Ειδικός Στόχος Στρατηγικής	ΔΡΑΣΕΙΣ	ΠΡΑΞΕΙΣ	Π/Υ (€) Δ.Δ. χωρίς υπερδέσμευση	Π/Υ (€) Δ.Δ. με υπερδέσμευση	ΤΑΜΕΙΟ	ΧΡΗΜΑΤΟΔΟΤΗΣΗ		Κωδικός Πεδίου Παρέμβασης
							Πρόγραμμα / Πηγή χρηματοδότησης	Ειδικός Στόχος Προγ/τος	
ΕΣ 1.3		1.3.1. ΣυΔΝΑ 11: «Έξυπνες εφαρμογές ηλεκτρονικού πολιτισμού, ηλεκτρονικού τουρισμού και ενίσχυσης βιώσιμης κινητικότητας»	1.3.1.1. ΣυΔΝΑ 11: «Έξυπνες εφαρμογές ηλεκτρονικού πολιτισμού, ηλεκτρονικού τουρισμού και ενίσχυσης βιώσιμης κινητικότητας»	155.568,00 €	202.252,82 €	ΕΤΠΑ	ΒΑΑ ΕΠ Αττική 2021-2027	1.2	016
		1.3.2. ΣυΔΝΑ 12: «Ανάπτυξη συστήματος παρακολούθησης περιβαλλοντικών παραμέτρων»	1.3.2.1. ΣυΔΝΑ 12: «Ανάπτυξη συστήματος παρακολούθησης περιβαλλοντικών παραμέτρων»	154.182,00 €	200.437,79 €	ΕΤΠΑ	ΒΑΑ ΕΠ Αττική 2021-2027	1.2	016
ΕΣ 1.4		1.4.1. ΣυΔΝΑ 7: «Κέντρο Στήριξης Επιχειρηματικότητας»	1.4.1.1. ΣυΔΝΑ 7: «Κέντρο Στήριξης Επιχειρηματικότητας»	3.400.000,00 €	4.930.000,00 €	ΕΤΠΑ	ΒΑΑ ΕΠ Αττική 2021-2027	1.3	024
		1.4.2. ΣυΔΝΑ 16: «Φυτώρια επιχειρήσεων»	1.4.2.1. ΣυΔΝΑ 16: «Φυτώρια επιχειρήσεων»	2.100.000,00 €	2.100.000,00 €	ΕΤΠΑ	ΒΑΑ ΕΠ Αττική 2021-2027	1.3	025
		1.4.3. ΣυΔΝΑ 19: «Οριζόντιες Υπηρεσίες Στήριξης, Προώθησης και Διάχυσης της Επιχειρηματικότητας στους δήμους της Νοτιάς Αττικής»	1.4.3.1. ΣυΔΝΑ 19: «Οριζόντιες Υπηρεσίες Στήριξης, Προώθησης και Διάχυσης της Επιχειρηματικότητας στους δήμους της Νοτιάς Αττικής»	1.200.000,00 €	1.680.000,00 €	ΕΤΠΑ	ΒΑΑ ΕΠ Αττική 2021-2027	1.3	021



Με τη συγχρηματοδότηση της Ευρωπαϊκής Ένωσης



ΕΦΔ ΣΥΔΝΑ

Άξονας	Ειδικός Στόχος Στρατηγικής	ΔΡΑΣΕΙΣ	ΠΡΑΞΕΙΣ	Π/Υ (€) Δ.Δ. χωρίς υπερδέσμευση	Π/Υ (€) Δ.Δ. με υπερδέσμευση	ΤΑΜΕΙΟ	ΧΡΗΜΑΤΟΔΟΤΗΣΗ		Κωδικός Πεδίου Παρέμβασης
							Πρόγραμμα / Πηγή χρηματοδότησης	Ειδικός Στόχος Προγ/τος	
				8.590.000,00 €	11.167.000,00€				
ΑΣ 2.	ΕΣ 2.1	2.1.1. ΣυΔΝΑ 10: «Βιοκλιματικές αναβαθμίσεις σε επιλεγμένα δημοτικά κτίρια»	2.1.1.1. ΣυΔΝΑ 10: «Βιοκλιματικές αναβαθμίσεις σε επιλεγμένα δημοτικά κτίρια του Δήμου Αλίμου»	1.390.900,00 €	1.750.000,00 €	ΕΤΠΑ	ΒΑΑ ΕΠ Αττική 2021-2027	5.1	045
			2.1.1.2. ΣυΔΝΑ 10: «Βιοκλιματικές αναβαθμίσεις σε επιλεγμένα δημοτικά κτίρια του Δήμου Καλλιθέας»	916.650,00 €	1.153.200,00 €	ΕΤΠΑ	ΒΑΑ ΕΠ Αττική 2021-2027	5.1	045
	ΕΣ 2.2	2.2.1. ΣυΔΝΑ 14: «Λειτουργική και περιβαλλοντική αναβάθμιση οδών»	2.2.1.1. ΣυΔΝΑ 14: «Λειτουργική και περιβαλλοντική αναβάθμιση πεζοδρόμου Αγ. Δημήτριου»	182.351,02 €	233.300,00 €	ΕΤΠΑ	ΒΑΑ ΕΠ Αττική 2021-2027	5.1	079
			2.2.1.2. ΣυΔΝΑ 14: «Λειτουργική και περιβαλλοντική αναβάθμιση λεωφόρου Ελ. Βενιζέλου Π. Φαλήρου»	941.564,66 €	1.204.638,39 €	ΕΤΠΑ	ΒΑΑ ΕΠ Αττική 2021-2027	5.1	079
		2.2.2. ΣυΔΝΑ 15: «Έργα διευθέτησης ομβρίων και αξιοποίησης επιφανειακών υδάτων»	2.2.2.1. ΣυΔΝΑ 15: «Επέκταση δικτύου αποχέτευσης ομβρίων στην περιοχή Πανί του Δήμου Αλίμου – Υποέργο 1»	455.245,80 €	666.666,60 €	ΕΤΠΑ	ΒΑΑ ΕΠ Αττική 2021-2027	5.1	058
			2.2.2.2. ΣυΔΝΑ 15: «Προμήθεια και εγκατάσταση συστήματος άρδευσης σε χώρους πρασίνου του Δήμου Παλαιού Φαλήρου από Δημοτικές Γεωτρήσεις»	389.508,35 €	570.400,00 €	ΕΤΠΑ	ΒΑΑ ΕΠ Αττική 2021-2027	5.1	058
			2.2.2.3. ΣυΔΝΑ 15: «Έργα διευθέτησης ομβρίων και αξιοποίησης επιφανειακών υδάτων Δήμου Καλλιθέας»	455.245,85 €	666.666,67 €	ΕΤΠΑ	ΒΑΑ ΕΠ Αττική 2021-2027	5.1	058
	ΕΣ 2.3	2.3.1. ΣυΔΝΑ 8: «Πρόληψη - αξιοποίηση αποβλήτων τροφών στον τομέα της εστίασης»	2.3.1.1. ΣυΔΝΑ 8: «Δράσεις για την πρόληψη – αξιοποίηση αποβλήτων τροφίμων στον τομέα της εστίασης, καθώς και ανάπτυξη εκστρατείας για την ενημέρωση – ευαισθητοποίηση σε θέματα πρόληψης δημιουργίας και διαλογής στην πηγή των βιοαποβλήτων»	500.000,00 €	677.000,00 €	ΕΤΠΑ	ΒΑΑ ΕΠ Αττική 2021-2027	5.1	067
	ΕΣ 2.4	2.4.1. ΣυΔΝΑ 13: «Πράσινες	2.4.1.1. ΣυΔΝΑ 13: «Πράσινη πολιτιστική διαδρομή Δήμου Αλίμου»	1.221.505,60 €	1.562.795,00 €	ΕΤΠΑ	ΒΑΑ ΕΠ Αττική 2021-2027	5.1	079



Με τη συγχρηματοδότηση της Ευρωπαϊκής Ένωσης



ΕΦΔ ΣΥΔΝΑ

Άξονας	Ειδικός Στόχος Στρατηγικής	ΔΡΑΣΕΙΣ	ΠΡΑΞΕΙΣ	Π/Υ (€) Δ.Δ. χωρίς υπερδέσμευση	Π/Υ (€) Δ.Δ. με υπερδέσμευση	ΤΑΜΕΙΟ	ΧΡΗΜΑΤΟΔΟΤΗΣΗ		Κωδικός Πεδίου Παρέμβασης
							Πρόγραμμα / Πηγή χρηματοδότησης	Ειδικός Στόχος Προγ/τος	
		πολιτιστικές διαδρομές»	2.4.1.2. ΣυΔΝΑ 13: «Πράσινες Πολιτιστικές Διαδρομές με χρήση υλικών φιλικά προς το περιβάλλον και έξυπνου αστικού εξοπλισμού του Δήμου Παλαιού Φαλήρου»	1.302.693,36 €	1.666.666,67 €	ΕΤΠΑ	ΒΑΑ ΕΠ Αττική 2021-2027	5.1	079
			2.4.1.3. ΣυΔΝΑ 13: «Πράσινη πολιτιστική διαδρομή Δήμου Καλλιθέας»	911.885,36 €	1.166.666,67 €	ΕΤΠΑ	ΒΑΑ ΕΠ Αττική 2021-2027	5.1	079
	ΕΣ 2.5	2.5.1. ΣυΔΝΑ 21: «ΚΕΑΤ - Δια βίου Μάθηση»	2.5.1.1. ΣυΔΝΑ 21: «ΚΕΑΤ - Δια βίου Μάθηση»	1.192.450,00 €	1.500.000,00 €	ΕΤΠΑ	ΒΑΑ ΕΠ Αττική 2021-2027	5.1	045
				9.860.000,00 €	12.818.000,00€				
ΑΣ 3.	ΕΣ 3.1	3.1.1. ΣυΔΝΑ 4: «Φυτώρια νέων ιδεών – σχολεία επιχειρηματικότητας»	3.1.1.1. ΣυΔΝΑ 4: «Φυτώρια νέων ιδεών – σχολεία επιχειρηματικότητας»	1.400.000,00 €	1.625.350,00 €	ΕΚΤ	ΒΑΑ ΕΠ Αττική 2021-2027	4.1	137
	ΕΣ 3.2	3.2.1. ΣυΔΝΑ 9: «Κατάρτιση και πιστοποίηση γνώσεων και δεξιοτήτων εργαζομένων»	3.2.1.1. ΣυΔΝΑ 9: «Κατάρτιση και πιστοποίηση γνώσεων και δεξιοτήτων εργαζομένων»	1.200.000,00 €	1.560.000,00 €	ΕΚΤ	ΒΑΑ ΕΠ Αττική 2021-2027	4.4	146
	ΕΣ 3.3	3.3.1. ΣυΔΝΑ 2: «Δράσεις για την βελτίωση της απασχολησιμότητας»	3.3.1.1. ΣυΔΝΑ 2: «Δράσεις για την βελτίωση της απασχολησιμότητας»	2.889.235,38 €	3.756.006,00 €	ΕΚΤ	ΒΑΑ ΕΠ Αττική 2021-2027	4.1	137
	ΕΣ 3.4	3.4.1. ΣυΔΝΑ 3: «Βελτίωση ικανοτήτων και διαβίωσης των ΑμεΑ»	3.4.1.1. ΣυΔΝΑ 3: «Βελτίωση ικανοτήτων και διαβίωσης των ΑμεΑ»	810.764,62 €	1.053.994,00 €	ΕΚΤ	ΒΑΑ ΕΠ Αττική 2021-2027	4.8	153



Με τη συγχρηματοδότηση της Ευρωπαϊκής Ένωσης



ΕΦΔ ΣΥΔΝΑ

Άξονας	Ειδικός Στόχος Στρατηγικής	ΔΡΑΣΕΙΣ	ΠΡΑΞΕΙΣ	Π/Υ (€) Δ.Δ. χωρίς υπερδέσμευση	Π/Υ (€) Δ.Δ. με υπερδέσμευση	ΤΑΜΕΙΟ	ΧΡΗΜΑΤΟΔΟΤΗΣΗ		Κωδικός Πεδίου Παρέμβασης
							Πρόγραμμα / Πηγή χρηματοδότησης	Ειδικός Στόχος Προγ/τος	
	ΕΣ 3.5	3.5.1. ΣυΔΝΑ 20: «Προώθηση της κοινωνικής επιχειρηματικότητας»	3.5.1.1. ΣυΔΝΑ 20: «Προώθηση της κοινωνικής επιχειρηματικότητας»	250.000,00 €	519.650,00 €	ΕΚΤ	ΒΑΑ ΕΠ Αττική 2021-2027	4.1	137
				6.550.000,00 €	8.515.000,00€				
ΣΥΝΟΛΟ Στρατηγικής				25.000.000,00 €	32.500.000,00€				



Με τη συγχρηματοδότηση της Ευρωπαϊκής Ένωσης



7. ΣΥΣΤΗΜΑ ΔΙΑΚΥΒΕΡΝΗΣΗΣ – ΑΝΑΛΥΣΗ ΚΙΝΔΥΝΩΝ

7.1 ΠΕΡΙΓΡΑΦΗ ΔΙΟΙΚΗΤΙΚΗΣ ΟΡΓΑΝΩΣΗΣ ΧΩΡΙΚΗΣ ΑΡΧΗΣ

A. Αρμοδιότητες και Περιοχή Ευθύνης

Σκοπός του Συνδέσμου είναι η κοινή ανάπτυξη των Δήμων του παραλιακού μετώπου και των Δήμων της περιοχής, η περιβαλλοντική προστασία και αναβάθμιση τους, λόγω και της αυξημένης προσέλευσης πολιτών απ' όλη την Αττική για επίσκεψη στην παραλία και στους χώρους και τις εκδηλώσεις του Κέντρου Πολιτισμού «Ίδρυμα Σταύρος Νιάρχος». Ενδεικτικά αναφέρουμε:

1. Ο κοινός προγραμματισμός και η εκτέλεση έργων διαδημοτικού χαρακτήρα, με παράλληλη αξιοποίηση όλων των χρηματοδοτικών δυνατοτήτων σε εθνικό, κοινοτικό και διεθνές επίπεδο, η συμβολή στην οικονομική ανάπτυξη της περιοχής
2. Η εκπόνηση πάσης φύσεως μελετών και η ανάπτυξη ερευνητικής δραστηριότητας, που αφορούν τον χώρο της γεωγραφικής ενότητας και της ευρύτερης περιοχής.
3. Η συνεργασία των δήμων για την αποτελεσματικότερη επίτευξη των καταστατικών του σκοπών.
4. Η συμβολή στον εκσυγχρονισμό για αποδοτικότερη λειτουργία των Ο.Τ.Α της χωρικής ενότητας.
5. Η προστασία και η αναβάθμιση του περιβάλλοντος.
6. Η σύνδεση του αστικού ιστού - παραλιακού μετώπου των πόλεων.
7. Η αξιοποίηση του παράκτιου μετώπου και της ενδοχώρας για σκοπούς πολιτισμού, αθλητισμού και αναψυχής και αξιοποίησης κάθε άλλου χώρου κατά Δήμο για τους παραπάνω σκοπούς.
8. Η ανάπτυξη και οργάνωση του πολιτισμού εντός της ενότητας με:
 - 1) Τη συνεργασία δημοσίων και ιδιωτικών και άλλων νομικών και φυσικών προσώπων
 - 2) Τη δημιουργία πολιτιστικών και αθλητικών εστιών στους Δήμους
 - 3) Τη μετάκληση καλλιτεχνικών συγκροτημάτων από άλλες χώρες
9. Η ανάδειξη ιστορικών γεγονότων, τοπίων και μνημείων.
10. Η συνεργασία των Δήμων για την αξιοποίηση του παραλιακού μετώπου με Ευρωπαϊκούς και Διεθνείς Οργανισμούς.

B. Διοίκηση

Ο Σύνδεσμος διοικείται από το Διοικητικό Συμβούλιο, την Εκτελεστική Επιτροπή και τον Πρόεδρό του.



Με τη συγχρηματοδότηση
της Ευρωπαϊκής Ένωσης



Γ. Διάρθρωση, αντικείμενο και στελέχωση των υπηρεσιών

ΔΙΑΡΘΡΩΣΗ ΥΠΗΡΕΣΙΩΝ ΣυΔΝΑ

A. ΥΠΗΡΕΣΙΕΣ ΥΠΑΓΟΜΕΝΕΣ ΑΠΕΥΘΕΙΑΣ ΣΤΟΝ ΠΡΟΕΔΡΟ

1. Αυτοτελές Γραφείο Προέδρου Συνδέσμου

Προγραμματίζει, οργανώνει και ρυθμίζει τις συναντήσεις του Προέδρου του ΣυΔΝΑ. Διεξάγει και διεκπεραιώνει την προσωπική αλληλογραφία του Προέδρου του ΣυΔΝΑ και τηρεί το πρωτόκολλο και το αρχείο αυτής. Παρέχει κάθε είδους διοικητική και γραμματειακή υποστήριξη στον Πρόεδρο καθώς και στους κατέχοντες θέσεις Ειδικού Συμβούλου/Επιστημονικού Συνεργάτη. Παρακολουθεί την επικοινωνιακή πολιτική του Συνδέσμου και αναλαμβάνει αρμοδιότητες δημοσίων σχέσεων του Προέδρου.

2. Νομικός Σύμβουλος

Παρέχει νομικές συμβουλές και γνωμοδοτήσεις προς τα πολιτικά όργανα διοίκησης και προς τις επί μέρους υπηρεσίες του ΣυΔΝΑ. Επεξεργάζεται και ελέγχει νομικά κατά όλα τα στάδια τις διαδικασίες σύναψης δημοσίων συμβάσεων. Εκπροσωπεί τον ΣυΔΝΑ σε νομικές υποθέσεις εντός και εκτός των Δικαστηρίων και των Διοικητικών Αρχών, για την προάσπιση των συμφερόντων του ΣυΔΝΑ.

B. ΔΙΕΥΘΥΝΣΗ ΔΙΟΙΚΗΤΙΚΩΝ ΚΑΙ ΟΙΚΟΝΟΜΙΚΩΝ ΥΠΗΡΕΣΙΩΝ (1 άτομο)

Η Διεύθυνση Διοικητικών και Οικονομικών Υπηρεσιών είναι αρμόδια για τον σχεδιασμό και τον συντονισμό εφαρμογής των πολιτικών, συστημάτων και διαδικασιών, που αποσκοπούν στην ορθολογική διοίκηση/διαχείριση του ανθρώπινου δυναμικού του Συνδέσμου. Παράλληλα η Διεύθυνση είναι αρμόδια για τη λειτουργία του κεντρικού πρωτοκόλλου, για την αποτελεσματική τήρηση των οικονομικών προγραμμάτων λειτουργίας του Συνδέσμου, τη σωστή απεικόνιση των οικονομικών πράξεων και την διαχείριση των εσόδων και των δαπανών του, τη διοικητική και γραμματειακή υποστήριξη προς τα συλλογικά όργανα του ΣυΔΝΑ, το σχεδιασμό και εφαρμογή της επικοινωνιακής πολιτικής, καθώς και τη διασφάλιση και αξιοποίηση της περιουσίας του συνδέσμου.

1. Τμήμα Διοικητικών και Οικονομικών Υπηρεσιών (1 άτομο)

2. Τμήμα Διοικητικής Υποστήριξης Οργάνων Συνδέσμου (1 άτομο)

Γ. ΔΙΕΥΘΥΝΣΗ ΤΕΧΝΙΚΩΝ ΕΡΓΩΝ ΚΑΙ ΑΝΑΠΤΥΞΙΑΚΩΝ ΠΡΟΓΡΑΜΜΑΤΩΝ (1 άτομο)

Η Διεύθυνση είναι αρμόδια για τη μελέτη, εκτέλεση και συντήρηση των κάθε είδους τεχνικών έργων του Συνδέσμου καθώς και για την εκτέλεση /εφαρμογή προγραμμάτων, μελετών έργων και μέτρων ανάπτυξης (οικονομικής, κοινωνικής, χωροταξικής, περιβαλλοντικής, πολιτιστικής, συγκοινωνιακής κ.λπ.) της περιοχής δράσης του ΣυΔΝΑ.

1. Τμήμα Τεχνικών Μελετών και Έργων (2 άτομα)

2. Τμήμα Προγραμματισμού και Ανάπτυξης (2 άτομα)

Δ. ΔΙΕΥΘΥΝΣΗ ΕΝΔΙΑΜΕΣΟΥ ΦΟΡΕΑ ΔΙΑΧΕΙΡΙΣΗΣ (ΕΦΔ) (1 άτομο)

1. Τμήμα Προγραμματισμού και Αξιολόγησης - Μονάδα Α (1 άτομο)

Παρακολουθεί την πορεία εφαρμογής του Προγράμματος και ειδικότερα την πορεία



εφαρμογής της στρατηγικής ΟΧΕ, αναφορικά με τη χρηματοοικονομική πρόοδο, τις πιστώσεις και τις κατανομές χρηματοδότησης από το ΠΔΕ, τους ποσοτικοποιημένους δείκτες εκρών-αποτελέσματος, τη διασφάλιση της ποιότητας και πληρότητας, τα ορόσημα και τις προοπτικές εξέλιξης τους, εισηγείται τυχόν προτάσεις αναθεώρησης τους, και λαμβάνει τα κατάλληλα μέτρα για την απορρόφηση των ετήσιων δεσμεύσεων του Προγράμματος. Εισηγείται στον Πρόεδρο του ΣυΔΝΑ την έκδοση των προσκλήσεων για την υποβολή αιτήσεων χρηματοδότησης από τους άξονες προτεραιότητας του ΕΠ που διαχειρίζεται και μετά την έκδοσή τους, τις δημοσιοποιεί. Παρέχει προς τους δυνητικούς δικαιούχους, σαφείς και λεπτομερείς πληροφορίες. Συγκεντρώνει και ελέγχει την πληρότητα όλων των προτάσεων που υποβάλλονται. Εισηγείται και εκδίδει αποφάσεις ένταξης χρηματοδότησης των δικαιούχων – φορέων του ΣυΔΝΑ.

2. Τμήμα Διαχείρισης Πράξεων - Μονάδα Β (2 άτομα)

Παρακολουθεί την πορεία υλοποίησης των συγχρηματοδοτούμενων πράξεων και μεριμνά για την υλοποίησή τους με βάση την απόφαση ένταξης και τις αναληφθείσες νομικές δεσμεύσεις καθώς και για τη συμμόρφωσή τους με τους ισχύοντες κοινοτικούς και εθνικούς κανόνες καθ' όλη την περίοδο της υλοποίησης τους. Διενεργεί διοικητικές και επιτόπιες επαληθεύσεις.

Καλύπτει όλες τις αρμοδιότητες της ΕΕΤΑΑ ως ΕΦΔ συγκεκριμένων κατηγοριών δράσεων, από την εισήγηση για την έκδοση των αποφάσεων υπαγωγής / επιχορήγησης, την παρακολούθηση συμμόρφωσης των συγχρηματοδοτούμενων πράξεων με τους ισχύοντες κοινοτικούς και εθνικούς κανόνες, μέχρι και την διασφάλιση της είσπραξης από τους δικαιούχους του συνολικού ποσού της δημόσιας συνεισφοράς.

3. Τμήμα Οργάνωσης και Υποστήριξης - Μονάδα Γ

Εκτελεί τα έργα τεχνικής βοήθειας με δικαιούχο τον ΕΦΔ. Οργανώνει και λειτουργεί το γραφείο ΟΠΣ, το οποίο έχει την ευθύνη για την ορθή και απρόσκοπτη λειτουργία του ΟΠΣ στον ΕΦΔ και παρέχει υποστήριξη προς τους χρήστες, και τους δικαιούχους για την ορθή χρήση και λειτουργία του. Διενεργεί ελέγχους νομιμότητας των διακηρύξεων, καθώς και των διαδικασιών ανάθεσης των δημοσίων συμβάσεων και των τροποποιήσεων αυτών, προκειμένου να διασφαλιστεί η επιλεξιμότητα των δαπανών τους, σύμφωνα με τα οριζόμενα στο κείμενο θεσμικό πλαίσιο. Ελέγχει και εγκρίνει αιτήματα κατανομής και Δελτία Δήλωσης Δαπανών που υποβάλλονται από τους Δικαιούχους μέσω του Ολοκληρωμένου Πληροφοριακού Συστήματος.

Ε. ΘΕΣΕΙΣ ΠΡΟΣΩΠΙΚΟΥ ΣΥΔΝΑ

Ορίζονται οι ακόλουθες θέσεις ειδικού προσωπικού:

α. Μία (1) θέση Ειδικού Συνεργάτη

(1 άτομο) - Ειδικού Συνεργάτη για την επικουρία του Προέδρου κατά την άσκηση των καθηκόντων του.

Καθήκοντα

Ο συμβαλλόμενος θα έχει σαν αντικείμενο ενασχόλησης τον σχεδιασμό και την εισήγηση μεθόδων για την προώθηση της αποστολής και των στόχων του Συνδέσμου, την παροχή συμβουλών και διατύπωση εξειδικευμένων γνώμων, γραπτών ή προφορικών, για θέματα Οργάνωσης, Διαχείρισης και Διοίκησης του Συνδέσμου και ειδικότερα για τον προγραμματισμό, οργάνωση και καθοδήγηση διοικητικών θεμάτων που άπτονται των



αντικειμένων του Συνδέσμου.

Υπηρεσιακή κατάσταση

Ο συμβαλλόμενος ως Ειδικός Συνεργάτης δεν παρεμβάλλεται στην οργανωτική και βαθμολογική κλίμακα. Υπόκειται απευθείας στην ιεραρχική εξάρτηση του Προέδρου, τον οποίο επικουρεί.

β. Μία (1) θέση Δικηγόρου με έμμισθη εντολή

7.2 ΠΡΟΤΑΣΗ ΛΕΙΤΟΥΡΓΙΩΝ ΔΙΑΚΥΒΕΡΝΗΣΗΣ

Τη γενική εποπτεία για την ΣΒΑΑ την έχει ο Πρόεδρος του ΣυΔΝΑ και η Εκτελεστική Επιτροπή και βάσει της σχετικής απόφασης της Εκτελεστικής Επιτροπής του ΣυΔΝΑ και του σχετικού πλαισίου που αναφέρεται στην απόφαση διασφαλίζεται η νομιμότητα της λειτουργίας της Συνεκτικής Ομάδας.

7.2.1 Τοπική Ομάδα Διακυβέρνησης σε Επίπεδο Χωρικής Αρχής

Στο πλαίσιο της υποβολής της επικαιροποιημένης πρότασης, και για την υποστήριξη της διακυβέρνησης της Στρατηγικής της ΟΧΕ-ΒΑΑ Νότιας Αττικής, σύμφωνα με τα αναφερόμενα στην με υπ. αριθμ. πρωτ. 1971/15-06-2023 (ΑΔΑ: 67Α57Λ7-ΤΗ5) Πρόσκληση της ΕΥΔ του ΠΕΠ Αττικής 2021-2027 απαιτείται να συγκροτηθεί μια Συνεκτική Ομάδα σε επίπεδο Χωρικής Αρχής με στόχο:

- ο Τον συντονισμό του σχεδιασμού της Στρατηγικής και τη διαβούλευση με τους τοπικούς φορείς και τοπική κοινωνία
- ο Τη διαμόρφωση του σχεδίου δράσης για την ωρίμανση των έργων και υλοποίηση της Στρατηγικής
- ο Την παρακολούθηση της πορείας ωρίμανσης και υλοποίησης των πράξεων της Στρατηγικής
- ο Την επίλυση προβλημάτων στην πορεία υλοποίησης

Σύμφωνα με τα οριζόμενα στην με Α.Π. 124143/ΕΥΣΣΑ /21-12-2022 εγκύκλιο του Υπουργείου Ανάπτυξης και Επενδύσεων για τις «Κατευθύνσεις για την επιλογή και σχεδιασμό των στρατηγικών στο πλαίσιο των ΟΧΕ -ΒΑΑ και ΤΑΠΤΟΚ», η εν λόγω Ομάδα δύναται να αποτελείται από:

- ο Στελέχη των αρμόδιων Χωρικών Αρχών που αποδεδειγμένα διαθέτουν την απαιτούμενη εμπειρία και τεχνογνωσία στο σχεδιασμό και υλοποίηση των χωρικών στρατηγικών και πράξεων
- ο Εκπροσώπους φορέων που μετέχουν στο σχήμα υποβολής του φορέα και που αποδεδειγμένα διαθέτουν την απαιτούμενη εμπειρία και τεχνογνωσία στο σχεδιασμό και υλοποίηση των χωρικών στρατηγικών και πράξεων
- ο Εξωτερικούς Εμπειρογνώμονες



Με τη συγχρηματοδότηση
της Ευρωπαϊκής Ένωσης



Η λειτουργία της Συνεκτικής Ομάδας σε επίπεδο Χωρικής Αρχής για την υποστήριξη της Διακυβέρνησης της Στρατηγικής Βιώσιμης Αστικής Ανάπτυξης (Σ.Β.Α.Α.) του Συ.Δ.Ν.Α. ορίζεται ως εξής:

1. Η Συνεκτική Ομάδα Διακυβέρνησης συνεδριάζει ύστερα από πρόσκληση του Προέδρου, ή του νόμιμου αναπληρωτή του, η οποία αποστέλλεται με ηλεκτρονικό τρόπο στα μέλη της. Με την Πρόσκληση κοινοποιούνται και τα θέματα της Ημερήσιας Διάταξης.
2. Οι συνεδριάσεις δύνανται να λαμβάνουν χώρα δια ζώσης ή/και με τη χρήση ηλεκτρονικών μέσων εξ' αποστάσεως.
3. Οι εργασίες της Συνεκτικής Ομάδας γίνονται εντός του ωραρίου εργασίας.
4. Η Διεύθυνση Ενδιάμεσου Φορέα Διαχείρισης είναι αρμόδια για την προετοιμασία της διεξαγωγής των συνεδριάσεων και την τήρηση των πρακτικών των συνεδριάσεων.
5. Για την λειτουργία της Συνεκτικής Ομάδας σε επίπεδο Χωρικής Αρχής, δύνανται να χρησιμοποιηθούν πόροι της Τεχνικής Βοήθειας του προγράμματος μέχρι ποσού 1,00% της εγκεκριμένης συνολικής δημόσιας δαπάνης της ΣΒΑΑ.

Επίσης, σύμφωνα με την με αριθμ. πρωτοκόλλου 1971/15-06-2023 (ΑΔΑ: 67Α57Λ7-ΤΗ5) Πρόσκληση της ΕΥΔ του ΠΕΠ Αττικής η Συνεκτική Ομάδα σε επίπεδο Χωρικών Αρχών ανά ΣΒΑΑ, θα πρέπει να έχει συγκροτηθεί από τις αρμόδιες Χωρικές Αρχές πριν την έγκριση της Στρατηγικής και θα αποτελεί τμήμα της Απόφασης Έγκρισης της Στρατηγικής από την ΕΥΔ του Προγράμματος «Αττική» 2021-2027.

Για τον σκοπό αυτό με το υπ. αριθμ. πρωτ. 892/05.07.2023 έγγραφο του Προέδρου του Συ.Δ.Ν.Α. ζητήθηκε από τους Δήμους – Μέλη του Συ.Δ.Ν.Α. να ορίσουν από έναν Εκπρόσωπο του Δήμου τους μαζί με ένα Αναπληρωματικό μέλος που να συμμετέχουν στη Συνεκτική Ομάδα της Χωρικής Αρχής για τη Διακυβέρνηση της Στρατηγικής Βιώσιμης Αστικής Ανάπτυξης (Σ.Β.Α.Α.) του Συ.Δ.Ν.Α.

Οι Δήμοι – Μέλη του Συ.Δ.Ν.Α. ανταποκρίθηκαν και με σχετικά έγγραφά τους (σχετικά (δ) – (ε) – (στ)) όρισαν του εκπροσώπους τους.

Με βάση τα παραπάνω και λαμβάνοντας σχετικά υπόψη:

- ο Το ν. 4914/2022 (Α' 61) για τη "Διαχείριση, τον έλεγχο και την εφαρμογή αναπτυξιακών παρεμβάσεων για την προγραμματική περίοδο 2021–2027, σύσταση ανώνυμης εταιρείας «Εθνικό Μητρώο Νεοφυών Επιχειρήσεων Α.Ε.» και άλλες διατάξεις", όπως έχει τροποποιηθεί και ισχύει.
- ο Το ν. 3852/2010 (Β' 87) "Νέα Αρχιτεκτονική της Διοίκησης και της Αποκεντρωμένης Διοίκησης – Πρόγραμμα Καλλικράτης", όπως έχει τροποποιηθεί και ισχύει.
- ο Το ν. 4555/2018 (Α' 133) "Μεταρρύθμιση του θεσμικού πλαισίου της Τοπικής Αυτοδιοίκησης – Εμβάθυνση της Δημοκρατίας – Ενίσχυση της Συμμετοχής – Βελτίωση της οικονομικής και αναπτυξιακής λειτουργίας των Ο.Τ.Α. [Πρόγραμμα «ΚΛΕΙΣΘΕΝΗΣ Ι»] – Ρυθμίσεις για τον εκσυγχρονισμό του πλαισίου οργάνωσης και λειτουργίας των ΦΟΔΣΑ – Ρυθμίσεις για την αποτελεσματικότερη, ταχύτερη και ενιαία άσκηση των αρμοδιοτήτων σχετικά με την απονομή ιθαγένειας και την πολιτογράφηση – Λοιπές διατάξεις αρμοδιότητας Υπουργείου Εσωτερικών και άλλες διατάξεις", όπως έχει τροποποιηθεί και



- ισχύει.
- Το ν. 2690/1999 (Α' 45) "Κύρωση του Κώδικα Διοικητικής Διαδικασίας και άλλες διατάξεις", όπως έχει τροποποιηθεί και ισχύει.
 - Το ν. 3861/2010 (Α' 112) "Ενίσχυση της διαφάνειας με την υποχρεωτική ανάρτηση νόμων και πράξεων των κυβερνητικών, διοικητικών και αυτοδιοικητικών οργάνων στο διαδίκτυο «Πρόγραμμα Διαύγεια» και άλλες διατάξεις".
 - Τον Κανονισμό (ΕΕ) αριθ. 1060/2021 του Ευρωπαϊκού Κοινοβουλίου και του Συμβουλίου της 24ης Ιουνίου 2021 για τον καθορισμό κοινών διατάξεων για το Ευρωπαϊκό Ταμείο Περιφερειακής Ανάπτυξης, το Ευρωπαϊκό Κοινωνικό Ταμείο+, το Ταμείο Συνοχής, το Ταμείο Δίκαιης Μετάβασης και το Ευρωπαϊκό Ταμείο Θάλασσας, Αλιείας και Υδατοκαλλιέργειας, και δημοσιονομικών κανόνων για τα εν λόγω Ταμεία και για το Ταμείο Ασύλου, Μετανάστευσης και Ένταξης, το Ταμείο Εσωτερικής Ασφάλειας και το Μέσο για τη Χρηματοδοτική Στήριξη της Διαχείρισης των Συνόρων και την Πολιτική των Θεωρήσεων.
 - Τον Κανονισμό (ΕΕ) 1058/2021 του Ευρωπαϊκού Κοινοβουλίου και του Συμβουλίου της 24ης Ιουνίου 2021 για το Ευρωπαϊκό Ταμείο Περιφερειακής Ανάπτυξης και το Ταμείο Συνοχής.
 - Τον Κανονισμό (ΕΕ) 1057/2021 του Ευρωπαϊκού Κοινοβουλίου και του Συμβουλίου της 24ης Ιουνίου 2021 περί ιδρύσεως του Ευρωπαϊκού Κοινωνικού Ταμείου+ (ΕΚΤ+) και καταργήσεως του κανονισμού (ΕΕ) αριθ. 1296/2013.
 - Τη με αριθμ. C(2021) 5617 Εκτελεστική Απόφαση της Ευρωπαϊκής Επιτροπής της 29.07.2021 για την έγκριση της συμφωνίας εταιρικής σχέσης με την Ελληνική Δημοκρατία.
 - Τη με αριθμό C(2022) 6262 final/29.08.2022 Εκτελεστική Απόφαση της Ευρωπαϊκής Επιτροπής για την έγκριση του προγράμματος "Αττική" για στήριξη από το Ευρωπαϊκό Ταμείο Περιφερειακής Ανάπτυξης και το Ευρωπαϊκό Κοινωνικό Ταμείο+ στο πλαίσιο του στόχου «Επενδύσεις στην απασχόληση και την ανάπτυξη» για την Περιφέρεια Αττικής στην Ελλάδα (CCI 2021EL16FFPR017).
 - Τη με Α.Π. 124143/ΕΥΣΣΑ /21-12-2022 Εγκύκλιο του Υπουργείου Ανάπτυξης και Επενδύσεων με θέμα "Κατευθύνσεις για την επιλογή και σχεδιασμό των στρατηγικών στο πλαίσιο των ΟΧΕ, ΟΧΕ – ΒΑΑ και ΤΑΠΤΟΚ".
 - Την υπ. αριθμ. πρωτοκόλλου 1971/15-6-2023 (ΑΔΑ: 67Α57Λ7-ΤΗ5) Πρόσκληση για την υποβολή προτάσεων Στρατηγικής Βιώσιμης Αστικής Ανάπτυξης (ΣΒΑΑ) στο πλαίσιο του Προγράμματος «ΑΤΤΙΚΗ» για την προγραμματική περίοδο 2021-2027 – Επικαιροποίηση Στρατηγικών ΟΧΕ-ΒΑΑ του ΠΕΠ Αττικής 2014-2020».
 - Το με αριθμ. πρωτοκόλλου 892/05.07.2023 έγγραφο του Προέδρου του Συ.Δ.Ν.Α. περί ορισμού εκπροσώπου για την Διακυβέρνηση της Στρατηγικής Βιώσιμης Αστικής Ανάπτυξης (Σ.Β.Α.Α.) του Συ.Δ.Ν.Α.
 - Το με αριθμ. πρωτοκόλλου 957/14.07.2023 του Συ.Δ.Ν.Α., της με αριθμ. 481/2023 Απόφασης του Δημάρχου Καλλιθέας περί ορισμού εκπροσώπου για την υποστήριξη της Διακυβέρνησης της Στρατηγικής της Ολοκληρωμένης Χωρικής Επένδυσης (ΟΧΕ) - Βιώσιμης Αστικής Ανάπτυξης (Σ.Β.Α.Α.) Νότιας Αττικής.
 - Το με αριθμ. πρωτοκόλλου 958/14.07.2023 του Συ.Δ.Ν.Α., του ηλεκτρονικού μηνύματος του Δήμου Αλίμου περί ορισμού εκπροσώπου για την Διακυβέρνηση της Στρατηγικής



Βιώσιμης Αστικής Ανάπτυξης (Σ.Β.Α.Α.) του Συ.Δ.Ν.Α.

- Το με αριθμ. πρωτοκόλλου 959/14.07.2023 του Συ.Δ.Ν.Α., του με αριθμ. πρωτοκόλλου 18534/11.07.2023 εγγράφου του Δήμου Παλαιού Φαλήρου περί ορισμού εκπροσώπου για την Διακυβέρνηση της Στρατηγικής Βιώσιμης Αστικής Ανάπτυξης (Σ.Β.Α.Α.) του Συ.Δ.Ν.Α.
- Τις ανάγκες της υπηρεσίας.

Με απόφαση της Εκτελεστικής Επιτροπής του ΣυΔΝΑ συγκροτήθηκε η Συνεκτική Ομάδα που με σκοπό τη Διακυβέρνηση της Στρατηγικής Βιώσιμης Ανάπτυξης (Σ.Β.Α.Α.) του Συ.Δ.Ν.Α. που αποτελείται από τους/τις κάτωθι:

- Σύνδεσμος Δήμων Νότιας Αττικής (Συ.Δ.Ν.Α.)
 - Γεώργιο Ζαΐμη, Ειδικό Συνεργάτη με αναπληρωτή του τον Κωνσταντίνο Αφεντουλίδη, Αν. Προϊστάμενο της Διεύθυνσης Τ.Ε & Α.Π. ΣυΔΝΑ.
- Διεύθυνση Ενδιάμεσου Φορέα Διαχείρισης (ΕΦΔ) Συ.Δ.Ν.Α.
 - Στυλιανό Κουγιούφα, Αν. Προϊστάμενο της Διεύθυνσης του ΕΦΔ Συ.Δ.Ν.Α.
 - Σταυρούλα Τσιβουράκη, Αν. Προϊσταμένη Μονάδας Β', του Τμήματος Διαχείρισης Πράξεων της Διεύθυνσης του ΕΦΔ Συ.Δ.Ν.Α.
- Δήμος Καλλιθέας
 - Ανδρέα Θεολόγου, Προϊστάμενο του Τμήματος Προγραμματισμού του Δήμου Καλλιθέας με αναπληρωτή του την κ. Πετρούλα Ντάση, σύμβουλο του Δημάρχου Καλλιθέας.
- Δήμος Παλαιού Φαλήρου
 - Μαρία – Άννα Σκολινού Προϊσταμένη της Διεύθυνσης Τεχνικών Υπηρεσιών του Δήμου Παλαιού Φαλήρου με αναπληρωτή της τον Στυλιανό Σουμπασάκη Προϊστάμενο του Η/Μ Τμήματος της Διεύθυνσης Τεχνικών Υπηρεσιών του Δήμου Παλαιού Φαλήρου.
- Δήμος Αλίμου
 - Ανδρομάχη Μούσια Πολιτικός Μηχανικός Προϊσταμένη Διεύθυνσης Τεχνικών Υπηρεσιών του Δήμου Αλίμου με αναπληρωτή της τον Αναστάσιο Καρακώστα Προϊστάμενος Διεύθυνσης Διοικητικών Υπηρεσιών του Δήμου Αλίμου.
- Εξωτερικοί Εμπειρογνώμονες

7.2.2 Εκπόνηση Στρατηγικής και Σχεδίου Δράσης

Η Συνεκτική Ομάδα έχει διακριτή λειτουργία σε σχέση με την Αστική Αρχή:

- Η Αστική Αρχή:
 - Σχεδιάζει, εγκρίνει και υποβάλει στην ΕΥΔ τη ΣΒΑΑ
 - Ορίζει την Χωρική Ομάδα Υποστήριξης
 - Διασφαλίζει την τήρηση των διαδικασιών διαβούλευσης και επικυρώνει τα αποτελέσματά της
 - Επιλέγει τις πράξεις που περιλαμβάνονται στο πλαίσιο της ΣΒΑΑ
 - Συνεργάζεται με την ΕΥΔ από την πρόσκληση υποβολής της ΣΒΑΑ έως και την τελική της έγκριση
- Η Συνεκτική Ομάδα σε συνεργασία με την Αστική Αρχή:



Με τη συγχρηματοδότηση
της Ευρωπαϊκής Ένωσης



- Συντονίζει και υποστηρίζει τις διαδικασίες διαβούλευσης κατά το σχεδιασμό της ΣΒΑΑ
- Παρακολουθεί και διατυπώνει απόψεις κατά το σχεδιασμό της ΣΒΑΑ
- Προτείνει σχέδια δράσης και ανάγκες για τεχνική βοήθεια που θα απαιτηθεί κατά την υλοποίηση της ΣΒΑΑ

Εντός της Συνεκτικής Ομάδας, την ευθύνη συντονισμού και λειτουργίας της έχει ο εκπρόσωπος της Αστικής Αρχής (ΣυΔΝΑ), την επικοινωνία και συνεργασία με την Διαχειριστική Αρχή του ΕΠ Αττική 2021-2027 έχει ο εκπρόσωπος της Διεύθυνσης Ενδιάμεσου Φορέα Διαχείρισης (ΕΦΔ ΣυΔΝΑ) και οι εκπρόσωποι των Δήμων έχουν την ευθύνη να τροφοδοτούν με στοιχεία που αφορούν στην υφιστάμενη κατάσταση των Δήμων ή και τις δράσεις που υλοποιούν ως τελικοί δικαιούχοι. Για τις δράσεις που υλοποιεί ως τελικός δικαιούχος η Αστική Αρχή ΣυΔΝΑ για την αντίστοιχη λειτουργία υπεύθυνος είναι ο εκπρόσωπος του ΣυΔΝΑ.

7.2.3 Παρακολούθηση Υλοποίησης Δράσεων και Πράξεων

Η Συνεκτική Ομάδα έχει διακριτή λειτουργία σε σχέση με την Αστική Αρχή:

- Η Αστική Αρχή:
 - Ασκεί αρμοδιότητες ΕΦΔ
 - Υλοποιεί δράσεις για τις οποίες είναι δυνητικός δικαιούχος
 - Ενημερώνει και υποστηρίζει άλλους φορείς που είναι δυνητικοί δικαιούχοι δράσεων της ΣΒΑΑ
- Η Συνεκτική Ομάδα σε συνεργασία με την Αστική Αρχή:
 - Διαμορφώνει σχέδιο δράσης για την ωρίμανση των έργων και υλοποίηση της ΣΒΑΑ
 - Παρακολουθεί την πορεία ωρίμανσης και υλοποίησης των πράξεων της ΣΒΑΑ
 - Προτείνει τρόπους επίλυσης των προβλημάτων κατά την πορεία υλοποίησης της ΣΒΑΑ

Εντός της Συνεκτικής Ομάδας, την ευθύνη συντονισμού και λειτουργίας της έχει ο εκπρόσωπος της Αστικής Αρχής (ΣυΔΝΑ), την επικοινωνία και συνεργασία με την Διαχειριστική Αρχή του ΕΠ Αττική 2021-2027 έχει ο εκπρόσωπος της Διεύθυνσης Ενδιάμεσου Φορέα Διαχείρισης (ΕΦΔ ΣυΔΝΑ) και οι εκπρόσωποι των Δήμων έχουν την ευθύνη να τροφοδοτούν με στοιχεία που αφορούν στην υφιστάμενη κατάσταση των Δήμων ή και τις δράσεις που υλοποιούν ως τελικοί δικαιούχοι. Για τις δράσεις που υλοποιεί ως τελικός δικαιούχος η Αστική Αρχή ΣυΔΝΑ για την αντίστοιχη λειτουργία υπεύθυνος είναι ο εκπρόσωπος του ΣυΔΝΑ.

7.2.4 Διαδικασίες διαχείρισης, παρακολούθησης, αξιολόγησης και ανασχεδιασμού της Στρατηγικής

Η Συνεκτική Ομάδα έχει διακριτή λειτουργία σε σχέση με την Αστική Αρχή:

- Η Αστική Αρχή:
 - Ενημερώνει και υποστηρίζει άλλους φορείς που είναι δυνητικοί δικαιούχοι δράσεων της ΣΒΑΑ



Με τη συγχρηματοδότηση
της Ευρωπαϊκής Ένωσης



- Παρακολουθεί και αξιολογεί την υλοποίηση της ΣΒΑΑ
- Η Συνεκτική Ομάδα σε συνεργασία με την Αστική Αρχή:
 - Παρακολουθεί την πορεία ωρίμανσης και υλοποίησης των πράξεων της ΣΒΑΑ
 - Εισηγείται στην Αστική Αρχή πρόγραμμα διαβούλευσης κατά την υλοποίηση της ΣΒΑΑ
 - Συντονίζει και υποστηρίζει τις διαδικασίες διαβούλευσης κατά την υλοποίηση της ΣΒΑΑ
 - Συνεργάζεται με την Περιφερειακή Ομάδα Υποστήριξης και μετέχει σε δίκτυα για τις ΣΒΑΑ σε Εθνικό και Περιφερειακό επίπεδο

Εντός της Συνεκτικής Ομάδας, την ευθύνη συντονισμού και λειτουργίας της έχει ο εκπρόσωπος της Αστικής Αρχής (ΣυΔΝΑ), την επικοινωνία και συνεργασία με την Διαχειριστική Αρχή του ΕΠ Αττική 2021-2027 έχει ο εκπρόσωπος της Διεύθυνσης Ενδιάμεσου Φορέα Διαχείρισης (ΕΦΔ ΣυΔΝΑ) και οι εκπρόσωποι των Δήμων έχουν την ευθύνη να τροφοδοτούν με στοιχεία που αφορούν στην υφιστάμενη κατάσταση των Δήμων ή και τις δράσεις που υλοποιούν ως τελικοί δικαιούχοι. Για τις δράσεις που υλοποιεί ως τελικός δικαιούχος η Αστική Αρχή ΣυΔΝΑ για την αντίστοιχη λειτουργία υπεύθυνος είναι ο εκπρόσωπος του ΣυΔΝΑ.



7.3 ΑΝΑΛΥΣΗ ΚΑΙ ΔΙΑΧΕΙΡΙΣΗ ΚΙΝΔΥΝΩΝ

Πίνακας 7. Αναγνώριση – Ιεράρχηση Κινδύνων

Στάδιο εκδήλωσης κινδύνου	Περιγραφή Κινδύνου	Δράσεις - Τύποι Δράσεων που αφορά ο Κίνδυνος	Πιθανότητα Εκδήλωσης Κινδύνου (Χαμηλή, Μεσαία, Υψηλή)	Πιθανές Επιπτώσεις	Σοβαρότητα Επιπτώσεων (Χαμηλή, Μεσαία, Υψηλή)	Αιτιολόγηση	Αξιολόγηση Κινδύνου (Χαμηλός, Μεσαίος, Υψηλός)
Ωρίμανση Έργων	Καθυστέρηση έναρξης και εκπόνησης μελέτης	Όλες οι δράσεις	Υψηλή	Καθυστέρηση έναρξης διαδικασίας ωρίμανσης	Υψηλή	Υποστελέχωση και μεγάλος όγκος εργασιών	Υψηλός
	Νομικός κίνδυνος (Παρακολούθηση, επικαιροποίηση και ενσωμάτωση σχετικών νομοθετικών διατάξεων)	Όλες οι δράσεις, κυρίως όμως τα τεχνικά έργα	Υψηλή	Επανάληψη διαδικασιών & Μελλοντικές Ενστάσεις	Μεσαία	Συχνές αλλαγές θεσμικού πλαισίου	Μεσαίος
	Καθυστέρηση ολοκλήρωσης μελέτης (αστοχίες μελέτης, καθυστερήσεις εγκρίσεων)	Κυρίως στα τεχνικά έργα	Μεσαία	Διοικητική και χρονική επιβάρυνση υπηρεσιών	Υψηλή	Πολλές εμπλεκόμενες υπηρεσίες	Υψηλός
	Έλλειψη εξειδικευμένου ανθρώπινου δυναμικού	Όλες οι δράσεις	Μεσαία	Καθυστέρηση ωρίμανσης έργων	Υψηλή	Μη πρόσληψη νέων υπαλλήλων, συνταξιοδοτήσεις, αργές διαδικασίες στην κινητικότητα	Υψηλός



ΕΦΔ ΣΥΔΝΑ

Στάδιο εκδήλωσης κινδύνου	Περιγραφή Κινδύνου	Δράσεις - Τύποι Δράσεων που αφορά ο Κίνδυνος	Πιθανότητα Εκδήλωσης Κινδύνου (Χαμηλή, Μεσαία, Υψηλή)	Πιθανές Επιπτώσεις	Σοβαρότητα Επιπτώσεων (Χαμηλή, Μεσαία, Υψηλή)	Αιτιολόγηση	Αξιολόγηση Κινδύνου (Χαμηλός, Μεσαίος, Υψηλός)
Εκπλήρωση Απαιτήσεων Χρηματοδότησης	Καυστέρηση εκπλήρωσης διοικητικών απαιτήσεων (εγκρίσεις από θεσμικά όργανα)	Όλες οι δράσεις	Χαμηλή	Καυστέρηση χρηματοδότησης	Χαμηλή	Διαδικασίες και συχνότητα συνεδρίασης θεσμικών οργάνων	Χαμηλός
	Μη τήρηση χρονοδιαγραμμάτων	Όλες οι δράσεις	Μεσαία	Επανάληψη διοικητικών διαδικασιών	Μεσαία	Υποστελέχωση υπηρεσιών, πολυσύνθετες και διαφοροποιημένες απαιτήσεις ανά πηγή χρηματοδότησης	Μεσαίος
	Έλλειψη εξειδικευμένου ανθρώπινου δυναμικού	Όλες οι δράσεις	Μεσαία	Καυστέρηση διαδικασιών	Μεσαία	Μη πρόσληψη νέων υπαλλήλων, συνταξιοδοτήσεις, αργές διαδικασίες στην κινητικότητα	Μεσαίος
	Λανθασμένη πρόβλεψη προϋπολογισμού (έγκριση, αναμόρφωση)	Όλες οι δράσεις	Χαμηλή	Επανάληψη διοικητικών διαδικασιών	Χαμηλή	Σφάλματα κατά την κατάρτιση του προϋπολογισμού	Χαμηλός
Δημοπρατήσεις Έργων	Καυστέρηση στη σύνταξη των τευχών διακήρυξης	Όλες οι δράσεις	Μεσαία	Καυστέρηση διακήρυξης	Μεσαία	Απαιτήσεις εγκρίσεων από συλλογικά όργανα	Μεσαίος



Με τη συγχρηματοδότηση της Ευρωπαϊκής Ένωσης



ΕΦΔ ΣΥΔΝΑ

Στάδιο εκδήλωσης κινδύνου	Περιγραφή Κινδύνου	Δράσεις - Τύποι Δράσεων που αφορά ο Κίνδυνος	Πιθανότητα Εκδήλωσης Κινδύνου (Χαμηλή, Μεσαία, Υψηλή)	Πιθανές Επιπτώσεις	Σοβαρότητα Επιπτώσεων (Χαμηλή, Μεσαία, Υψηλή)	Αιτιολόγηση	Αξιολόγηση Κινδύνου (Χαμηλός, Μεσαίος, Υψηλός)
	Ενστάσεις επί της διακήρυξης (περιεχόμενο κυρίως ως προς τους όρους συμμετοχής και εγκρίσεις)	Όλες οι δράσεις	Μεσαία	Επανάληψη διαδικασίας	Μεσαία	Ενστάσεις από δυνητικούς υποψήφιους ανάδοχους	Μεσαίος
	Άγωνα διαγωνιστική διαδικασία	Όλες οι δράσεις	Μεσαία	Επανάληψη διαδικασίας	Μεσαία	Έλλειψη ενδιαφέροντος από δυνητικούς αναδόχους λόγω οικονομικού αντικειμένου ή λόγω μη αποτελεσματικής δημοσιοποίησης της διακήρυξης	Μεσαίος
	Ενστάσεις επί της απόφασης κατακύρωσης	Όλες οι δράσεις	Μεσαία	Καθυστερήσεις ή και πιθανή επανάληψη διαδικασιών	Μεσαία	Διαμάχες μεταξύ υποψηφίων ή μη ξεκάθαροι όροι διακήρυξης ή σφάλμα επιτροπών αξιολόγησης	Υψηλός



Με τη συγχρηματοδότηση της Ευρωπαϊκής Ένωσης



ΕΦΔ ΣΥΔΝΑ

Στάδιο εκδήλωσης κινδύνου	Περιγραφή Κινδύνου	Δράσεις - Τύποι Δράσεων που αφορά ο Κίνδυνος	Πιθανότητα Εκδήλωσης Κινδύνου (Χαμηλή, Μεσαία, Υψηλή)	Πιθανές Επιπτώσεις	Σοβαρότητα Επιπτώσεων (Χαμηλή, Μεσαία, Υψηλή)	Αιτιολόγηση	Αξιολόγηση Κινδύνου (Χαμηλός, Μεσαίος, Υψηλός)
Υλοποίηση Δράσεων	Καθυστέρηση έναρξης από τον ανάδοχο	Όλες οι δράσεις	Μεσαία	Γραφειοκρατική χρονική επιβάρυνση υπηρεσιών	Μεσαία	Αδυναμία αναδόχου ή καθυστέρηση απαραίτητων ενεργειών από πλευράς αναθέτουσας αρχής	Μεσαίος
	Μη τήρηση χρονοδιαγραμμάτων από τον ανάδοχο	Όλες οι δράσεις	Μεσαία	Γραφειοκρατική χρονική επιβάρυνση υπηρεσιών	Μεσαία	Αδυναμία αναδόχου ή καθυστέρηση απαραίτητων ενεργειών από πλευράς αναθέτουσας αρχής	Μεσαίος
	Προβλήματα λειτουργίας επιτροπών παρακολούθησης-παραλαβής	Όλες οι δράσεις	Χαμηλή	Επιβάρυνση ενδιάμεσων χρόνων	Χαμηλή	Έλλειψη τεχνογνωσίας στελεχών των επιτροπών	Χαμηλός
	Αύξηση αρχικού προϋπολογισμού	Κυρίως στα τεχνικά έργα	Υψηλή	Αδυναμία εκτέλεσης του έργου από τον ανάδοχο	Υψηλή	Αύξηση επιμέρους τιμών που επηρεάζονται από εξωγενείς παράγοντες	Υψηλός



Με τη συγχρηματοδότηση της Ευρωπαϊκής Ένωσης



ΕΦΔ ΣΥΔΝΑ

Στάδιο εκδήλωσης κινδύνου	Περιγραφή Κινδύνου	Δράσεις - Τύποι Δράσεων που αφορά ο Κίνδυνος	Πιθανότητα Εκδήλωσης Κινδύνου (Χαμηλή, Μεσαία, Υψηλή)	Πιθανές Επιπτώσεις	Σοβαρότητα Επιπτώσεων (Χαμηλή, Μεσαία, Υψηλή)	Αιτιολόγηση	Αξιολόγηση Κινδύνου (Χαμηλός, Μεσαίος, Υψηλός)
	Έλλειψη εξειδικευμένου ανθρώπινου δυναμικού	Όλες οι δράσεις	Μεσαία	Καθυστέρηση διαδικασιών	Μεσαία	Μη πρόσληψη νέων υπαλλήλων, συνταξιοδοτήσεις, αργές διαδικασίες στην κινητικότητα	Μεσαίος



Με τη συγχρηματοδότηση της Ευρωπαϊκής Ένωσης



Πίνακας 8. Διαχείριση Κινδύνων

Στάδιο εκδήλωσης κινδύνου	Περιγραφή Κινδύνου	Ενδεικτικές Δράσεις - Τύποι Δράσεων που αφορά ο κίνδυνος	Επίπεδο Κινδύνου (Χαμηλό, Μεσαίο, Υψηλό)	Τρόπος Αντιμετώπισης ανά Τύπο Δράσης	Εναλλακτικό Σχέδιο ανά Τύπο Δράσης
Ωρίμανση Έργων	Καθυστέρηση έναρξης και εκπόνησης μελέτης	Όλες οι δράσεις	Υψηλός	Άμεση χρέωση αντικειμένου στο επίπεδο της διοίκησης	Ανάθεση Υπηρεσίας σε Εξωτερικό Σύμβουλο
	Νομικός κίνδυνος (Παρακολούθηση, επικαιροποίηση και ενσωμάτωση σχετικών νομοθετικών διατάξεων)	Όλες οι δράσεις, κυρίως όμως τα τεχνικά έργα	Μεσαίος	Κωδικοποίηση νομοθεσίας	Νομικές υπηρεσίες
	Καθυστέρηση ολοκλήρωσης μελέτης (αστοχίες μελέτης, καθυστερήσεις εγκρίσεων)	Κυρίως στα τεχνικά έργα	Υψηλός	Ενεργοποίηση ομάδας υποστήριξης και συνεργασία με υπηρεσίες αδειοδότησης	Ανάθεση Υπηρεσίας σε Εξωτερικό Σύμβουλο
	Έλλειψη εξειδικευμένου ανθρώπινου δυναμικού	Όλες οι δράσεις	Υψηλός	Προσλήψεις για αντικατάσταση συνταξιοδοτήσεων, προσέλκυση στελεχών μέσω κινητικότητας	Ανάθεση Υπηρεσίας σε Εξωτερικό Σύμβουλο



Στάδιο εκδήλωσης κινδύνου	Περιγραφή Κινδύνου	Ενδεικτικές Δράσεις - Τύποι Δράσεων που αφορά ο κίνδυνος	Επίπεδο Κινδύνου (Χαμηλό, Μεσαίο, Υψηλό)	Τρόπος Αντιμετώπισης ανά Τύπο Δράσης	Εναλλακτικό Σχέδιο ανά Τύπο Δράσης
Εκπλήρωση Απαιτήσεων Χρηματοδότησης	Καθυστέρηση εκπλήρωσης διοικητικών απαιτήσεων (εγκρίσεις από θεσμικά όργανα)	Όλες οι δράσεις	Χαμηλός	Έγκαιρη αποστολή εισηγήσεων στα θεσμικά όργανα	Έκτακτες συνεδριάσεις θεσμικών οργάνων
	Μη τήρηση χρονοδιαγραμμάτων	Όλες οι δράσεις	Μεσαίος	Ενεργοποίηση ομάδας υποστήριξης και συνεργασία με υπηρεσίες αδειοδότησης και χρήση εφαρμογών παρακολούθησης της υλοποίησης	Ανάθεση Υπηρεσίας σε Εξωτερικό Σύμβουλο
	Έλλειψη εξειδικευμένου ανθρώπινου δυναμικού	Όλες οι δράσεις	Μεσαίος	Προσλήψεις για αντικατάσταση συνταξοδοτήσεων, προσέλκυση στελεχών μέσω κινητικότητας	Ανάθεση Υπηρεσίας σε Εξωτερικό Σύμβουλο
	Λανθασμένη πρόβλεψη προϋπολογισμού (έγκριση, αναμόρφωση)	Όλες οι δράσεις	Χαμηλός	Διασφάλιση διαδικασιών ελέγχου	Προτεραιότητα σε έκτακτες αναμορφώσεις προϋπολογισμών που αφορούν στη ΣΒΑΑ



ΕΦΔ ΣΥΔΝΑ

Στάδιο εκδήλωσης κινδύνου	Περιγραφή Κινδύνου	Ενδεικτικές Δράσεις - Τύποι Δράσεων που αφορά ο κίνδυνος	Επίπεδο Κινδύνου (Χαμηλό, Μεσαίο, Υψηλό)	Τρόπος Αντιμετώπισης ανά Τύπο Δράσης	Εναλλακτικό Σχέδιο ανά Τύπο Δράσης
Δημοπρατήσεις Έργων	Καθυστέρηση στη σύνταξη των τευχών διακήρυξης	Όλες οι δράσεις	Μεσαίος	Δημιουργία πρότυπων τευχών και έγκαιρη αποστολή στα όργανα έγκρισης	Ανάθεση Υπηρεσίας σε Εξωτερικό Σύμβουλο
	Ενστάσεις επί της διακήρυξης (περιεχόμενο κυρίως ως προς τους όρους συμμετοχής και εγκρίσεις)	Όλες οι δράσεις	Μεσαίος	Τήρηση χρονοδιαγραμμάτων και θεσμικού πλαισίου για την κρίση των ενστάσεων	Νομικές υπηρεσίες
	Άγωνα διαγωνιστική διαδικασία	Όλες οι δράσεις	Μεσαίος	Σύνταξη προϋπολογισμού μετά από έρευνα αγοράς, ενίσχυση των μέσων διάχυσης πληροφορίας και ενεργοποίηση ομάδας υποστήριξης για την επικοινωνία	Τροποποίηση της αρχικής διακήρυξης
	Ενστάσεις επί της απόφασης κατακύρωσης	Όλες οι δράσεις	Υψηλός	Τεκμηριωμένη αιτιολόγηση των αποτελεσμάτων	Νομικές υπηρεσίες
Υλοποίηση Δράσεων	Καθυστέρηση έναρξης από τον ανάδοχο	Όλες οι δράσεις	Μεσαίος	Άμεση χρέωση αντικειμένου στο επίπεδο της διοίκησης	Ανάθεση Υπηρεσίας σε Εξωτερικό Σύμβουλο
	Μη τήρηση χρονοδιαγραμμάτων από τον ανάδοχο	Όλες οι δράσεις	Μεσαίος	Ενεργοποίηση ομάδας υποστήριξης και συνεργασία με υπηρεσίες αδειοδότησης και χρήση εφαρμογών παρακολούθησης της υλοποίησης	Ανάθεση Υπηρεσίας σε Εξωτερικό Σύμβουλο
	Προβλήματα λειτουργίας επιτροπών παρακολούθησης-παραλαβής	Όλες οι δράσεις	Χαμηλός	Συγκρότηση επιτροπών με στελέχη που έχουν το κατάλληλο γνωστικό υπόβαθρο	
	Αύξηση αρχικού προϋπολογισμού	Κυρίως στα τεχνικά έργα	Υψηλός	Εκτίμηση προϋπολογισμού μετά από έρευνα αγοράς και εκτίμηση πιθανών εξωγενών παραγόντων	
	Έλλειψη εξειδικευμένου ανθρώπινου δυναμικού	Όλες οι δράσεις	Μεσαίος	Προσλήψεις για αντικατάσταση συνταξιοδοτήσεων, προσέλκυση στελεχών μέσω κινητικότητας	Ανάθεση Υπηρεσίας σε Εξωτερικό Σύμβουλο



Με τη συγχρηματοδότηση της Ευρωπαϊκής Ένωσης



8. ΔΙΑΔΙΚΑΣΙΕΣ ΔΙΑΒΟΥΛΕΥΣΗΣ – ΔΙΑΜΟΡΦΩΣΗ ΕΤΑΙΡΙΚΗΣ ΣΧΕΣΗΣ

8.1 ΔΙΑΔΙΚΑΣΙΕΣ ΔΙΑΒΟΥΛΕΥΣΗΣ ΠΟΥ ΗΔΗ ΥΛΟΠΟΙΗΘΗΚΑΝ

Α. Διαβούλευση για το Ζήτημα: Σχέδιο Βιώσιμης Αστικής Κινητικότητας Δήμου Αλίμου – ΠΕ 2 / «Αξιολόγηση Υφιστάμενης Κατάστασης, Εντοπισμός, Ιεράρχηση Προβλημάτων και Καθορισμός Στόχων» - 1η Διαβούλευση.

Ημερήσια Διάταξη

Στο πλαίσιο εκπόνησης της πρώτης φάσης σχεδιασμού του ΣΒΑΚ, πραγματοποιήθηκε διαβούλευση την Τετάρτη 24/07/2019 στην αίθουσα συνεδρίασης του Δημοτικού Συμβουλίου Αλίμου (οδός Φαν Βάικ και λεωφ. Ποσειδώνος). Σκοπός της διαβούλευσης ήταν η ενημέρωση των φορέων και των πολιτών σχετικά με την έννοια του ΣΒΑΚ και τη διαδικασία υλοποίησής του και η ανταλλαγή απόψεων με τους φορείς.

Συμμετέχοντες

Παρευρέθηκαν εκπρόσωποι της δημοτικής αρχής (ο δήμαρχος και δύο αντιδήμαρχοι), πρώην και νυν δημοτικοί σύμβουλοι, η Διευθύντρια των Τεχνικών υπηρεσιών του δήμου, λίγοι απλοί πολίτες και αρκετοί εκπρόσωποι φορέων. Πιο συγκεκριμένα από τους φορείς που προσκλήθηκαν να συμμετέχουν τελικά παραβρέθηκαν στη συνάντηση:

- Αθλητικό Σωματείο «Άρης Καλαμακίου»
- Αθλητικός Σύλλογος «Ωρίων»
- Αθλητικός Σύλλογος «Ζείδωρος»
- Ελληνικός Ναυτικός Όμιλος Αιγυπτιωτών
- Σύνδεσμος Παλαίμαχων Ποδοσφαιριστών Καλαμακίου
- Εξωραϊστικός Πολιτιστικός Σύλλογος Οικισμού Εκτελωνιστών Δήμου Αλίμου
- Εξωραϊστικός και Πολιτιστικός Σύλλογος Τραχώνων Αλίμου «Το Ευώνυμο»
- Πολιτιστικός Εξωραϊστικός Σύλλογος Περιοχής Κυθηρίων Αλίμου «Η Μυρτιδιώτισσα»
- Νότιον Σήμα



Με τη συγχρηματοδότηση
της Ευρωπαϊκής Ένωσης



- Εταιρεία Προστασίας και Αξιοποίησης Αρχαιοτήτων Αλίμου, Εισόδια – Τράχωνες
- Περιβαλλοντικός, Εξωραϊστικός και Πολιτιστικός Σύλλογος «Θουκυδίδης ο Αλιμούσιος»
- Κίνηση Πολιτών Αλίμου

Αποτελέσματα

Αρχικά ο δήμαρχος Αλίμου καλωσόρισε τους παρευρισκόμενους και εξήγησε τις διαφορές των ΣΒΑΚ από τις παραδοσιακές κυκλοφοριακές μελέτες, περιγράφοντας το ευρύτερο πολιτικό πλαίσιο που καθορίζει τις ενέργειες της δημοτικής αρχής και, ιδιαίτερα τη δημιουργία του Μητροπολιτικού Πάρκου του Ελληνικού που δημιουργεί σημαντικές προκλήσεις για το δήμο. Στη συνέχεια παρουσιάστηκε το πρόγραμμα της εκδήλωσης από τον εκπρόσωπο του ανάδοχου εκπόνησης του ΣΒΑΚ. Ακολούθησε μια παρουσίαση για την παγκόσμια κατάσταση που επιβάλλει την διενέργεια ΣΒΑΚ, καθώς και τα οφέλη αυτών των σχεδίων για το τρίπτυχο της βιώσιμης ανάπτυξης, δηλαδή το περιβάλλον, την κοινωνία και την οικονομία. Παρουσιάστηκαν, επίσης, εικόνες και παραδείγματα από επεμβάσεις από άλλες ευρωπαϊκές χώρες, κάποιες εκ των οποίων είναι δυνητικά υλοποιήσιμες και για δήμους της Ελλάδας. Τονίστηκε η σημασία της συμμετοχής των πολιτών στο σχεδιασμό και τα οφέλη αυτής και αναφέρθηκαν οι ιστοσελίδες μέσω των οποίων μπορούν να ενημερωθούν και να καταθέσουν προτάσεις. Τέλος παρουσιάστηκε η επίσημη διαδικασία εκπόνησης ΣΒΑΚ, όπως παρουσιάζεται από την ευρωπαϊκή πλατφόρμα που έχει δημιουργηθεί για τη διάδοση αυτών, καθώς και οι 4 βασικές φάσεις τους. Σημειώθηκε, ακόμα, ότι σε περιπτώσεις δήμων σε μητροπολιτικές περιοχές, πολλές φορές οι προτεινόμενες παρεμβάσεις επηρεάζουν και τους γειτονικούς δήμους και, άρα, είναι σημαντικό να υπάρχει συνεργασία με εκπροσώπους αυτών.

Στη συνέχεια πήραν τον λόγο οι εκπρόσωποι των φορέων, οι οποίοι επισήμαναν τη δυσκολία κίνησης των πεζών στην περιοχή, λόγω της κακής κατάστασης των πεζοδρομίων, τη διαμπερή κίνηση αυτοκινήτων διαμέσου περιοχών κατοικίας (για την επίλυση του οποίου προτάθηκε η δημιουργία αδιεξόδων για αποτροπή της άσκοπης διέλευσης από στενά) και τη δυσκολία διάσχισης της λεωφ. Ποσειδώνος. Σημειώθηκε, ακόμα, η δυσκολία πρόσβασης στο μετρό και η προβληματική αστική συγκοινωνία στην περιοχή. Αναφέρθηκαν, επίσης, στις μεγάλες αλλαγές που αναμένουν να προκύψουν από τα δύο μεγάλα έργα που πραγματοποιούνται στην περιοχή, δηλαδή το Πάρκο Ελληνικού και την μαρίνα Αλίμου, τα οποία θα επιβαρύνουν ιδιαίτερα τις κυκλοφοριακές συνθήκες της περιοχής. Εκφράστηκαν, επιπλέον, προβληματισμοί για την δυνατότητα υλοποίησης ΣΒΑΚ για τον δήμο Αλίμου. Ζητήθηκε να υπάρξει αυστηρότερος έλεγχος και κυρώσεις για τις παραβιάσεις των οδηγιών. Τέθηκαν, τέλος, ερωτήματα σχετικά με τον τρόπο εφαρμογής των ΣΒΑΚ, οι οποίες απαντήθηκαν στην συνέχεια από τους αρμόδιους μελετητές.



Με τη συγχρηματοδότηση
της Ευρωπαϊκής Ένωσης



Β. Διαβούλευση για το Ζήτημα: Σχέδιο Βιώσιμης Αστικής Κινητικότητας Δήμου Αλίμου – ΠΕ 2 / «Αξιολόγηση Υφιστάμενης Κατάστασης, Εντοπισμός, Ιεράρχηση Προβλημάτων και Καθορισμός Στόχων» - Αποτελέσματα ερωτηματολογίου κατοίκων.

Ημερήσια Διάταξη

Στο πλαίσιο εκπόνησης της πρώτης φάσης σχεδιασμού του ΣΒΑΚ (2019) μοιράστηκαν ερωτηματολόγια που απευθύνονται σε κατοίκους του Δήμου Αλίμου.

Συμμετέχοντες

Το ερωτηματολόγιο απαντήθηκε από 93 άτομα

Αποτελέσματα

Τα αποτελέσματα προκύπτουν ως εξής:

Μετακινήσεις

- Ο κύριος τρόπος μετακίνησης για το 51% των ερωτηθέντων (47 άτομα) είναι η οδήγηση αυτοκινήτου, ενώ συνολικά το 72% δηλώνει ότι μετακινείται με αυτοκίνητο ή μηχανοκίνητου δίκυκλου (47 οδηγοί αυτοκινήτου, 9 επιβάτες και 11 οδηγοί μηχανοκίνητου δίκυκλου). Το 14% μετακινείται με Δημόσια συγκοινωνία (13 άτομα), ενώ το 9% πεζή (8 άτομα) και το 5% με ποδήλατο (5 άτομα)
- Το σημαντικότερο πρόβλημα που αντιμετωπίζουν στις μετακινήσεις τους είναι η έλλειψη θέσεων στάθμευσης και ακολουθεί πως η κίνηση του πεζού δεν είναι άνετη και ευχάριστη
- Η μέση συμμόρφωση του συνόλου στους κανόνες οδικής κυκλοφορίας (από το 1 έως το 5) ήταν υψηλή στα 4,19 στα 5
- Ο βαθμός ικανοποίησής τους από τις μετακινήσεις τους στον Δήμο Αλίμου είναι 4,06 στα 5
- Το 14% των ερωτηθέντων έχει ποδήλατο (13 άτομα)
- Το 28% εκδήλωσαν πρόθεση να αγοράσουν ποδήλατο (26 άτομα)

Δραστηριότητες

- Το 51% των ερωτηθέντων (48 άτομα) δηλώνει ότι αφιερώνει αρκετό χρόνο σε δραστηριότητες στον δημόσιο χώρο
- Το 40% (37 άτομα) αφιερώνει πολύ χρόνο για βόλτα στα μαγαζιά, το 47% (42 άτομα) αφιερώνει πολύ χρόνο για βόλτα σε καφέ/μπαρ/εστιατόριο, το 38% (35 άτομα) ότι αφιερώνει πολύ χρόνο για βόλτα στο πράσινο, το 38% (35 άτομα) αφιερώνει αρκετό χρόνο για βόλτα χωρίς συγκεκριμένο σκοπό, το 37% (34 άτομα) αφιερώνει πολύ



Με τη συγχρηματοδότηση
της Ευρωπαϊκής Ένωσης



χρόνο για βόλτα στην παραλία, ενώ το 53% (49 άτομα) δεν αφιερώνουν καθόλου χρόνο για επισκέψεις σε μουσεία και εκθέσεις.

Στρατηγικές Βιώσιμης Κινητικότητας

- Το 55% (51 άτομα) γνώριζαν την πρόθεση της δημοτικής αρχής να εντάξει στρατηγικές Βιώσιμης Κινητικότητας στην πόλη πριν από τη συμπλήρωση του ερωτηματολογίου
- Το 30% (28 άτομα) πληροφορήθηκαν για την πρόθεση αυτή από το διαδίκτυο, ενώ το υπόλοιπο 25% (23 άτομα) από φίλους/συγγενείς
- Εκφράστηκε υψηλό ενδιαφέρον για τη συμμετοχή τους σε στρατηγικές Βιώσιμης Κινητικότητας, με μέσο βαθμό 4,19

Προτάσεις από τους δημότες για βελτίωση

- Οι κυριότερες απόψεις που εκφράστηκαν αφορούν πεζοδρομήσεις, μονοδρομήσεις, μέτρα για την προστασία των πολιτών, περισσότερο πράσινο, δρόμοι ήπιας κυκλοφορίας, ποδηλατόδρομοι, περισσότεροι χώροι δημόσιας στάθμευσης

Γ. Διαβούλευση για το Ζήτημα: Σχέδιο Βιώσιμης Αστικής Κινητικότητας Δήμου Αλίμου – ΠΕ 2 / «Αξιολόγηση Υφιστάμενης Κατάστασης, Εντοπισμός, Ιεράρχηση Προβλημάτων και Καθορισμός Στόχων» - Ηλεκτρονική έκδοση ερωτηματολογίου.

Ημερήσια Διάταξη

Στο πλαίσιο των δράσεων που αναλαμβάνει ο Δήμος Αλίμου αναφορικά με το Σχέδιο Βιώσιμης Αστικής Κινητικότητας (ΣΒΑΚ) (2019), έλαβε χώρα μια διαβούλευση κατά την οποία οι δημότες κλήθηκαν να σχολιάσουν ζητήματα τοπικού ενδιαφέροντος. Αξιοποιήθηκαν οι εφαρμογές Nononville.

Συμμετέχοντες

Το ερωτηματολόγιο απαντήθηκε από 41 άτομα

Αποτελέσματα

Τα αποτελέσματα προέκυψαν ως εξής:

- Το 39% των ερωτηθέντων δηλώνουν ότι ο κύριος λόγος μετακίνησής στο Δήμο καθημερινά είναι η εργασία, ενώ το 32% για αγορές και εστίαση, το 22% για εκδηλώσεις αναψυχής ή επισκέψεις σε φίλους, ενώ το υπόλοιπο 7% για εκπαίδευση ή άθληση
- Το 76% των συμμετεχόντων δηλώνουν ως κύριο τρόπο μετακίνησής τους καθημερινά το επιβατηγό ΙΧ, το 22% χρησιμοποιούν ΜΜΜ και το 2% το ποδήλατο



Με τη συγχρηματοδότηση
της Ευρωπαϊκής Ένωσης



- Το 44% δήλωσε ότι θα ήθελε σε 20 χρόνια να χρησιμοποιεί ως κύριο μέσο μετακίνησης το ποδήλατο, με ακόλουθες απαντήσεις τα ΜΜΜ (29%), το βάδισμα (15%) και ΙΧ αυτοκίνητο ή μηχανή (12%)
- Το 32% θεωρεί ότι το πιο σημαντικό ζήτημα σε σχέση με τη βελτίωση στη μετακίνηση που θα θέλανε να εφαρμοστεί στον Δήμο είναι η βελτίωση της κινητικότητας για πεζούς και ΑμεΑ, ενώ ακολουθούν η βελτίωση της εξυπηρέτησης ΜΜΜ με 29%, η βελτίωση της οδικής ασφάλειας και του οδικού δικτύου με 15% και η μείωση κυκλοφορίας οχημάτων με 9%
- Το κυριότερο πρόβλημα που αντιμετωπίζουν στον δήμο είναι τα πεζοδρόμια / προσβασιμότητα πεζών, ποδηλατιστών ή ΑμεΑ (34%), ενώ ακολουθούν το επίπεδο εξυπηρέτησης ΜΜΜ (27%), η στάθμευση στην κεντρική περιοχή ή σε περιοχές κατοικίας (17%), ο υψηλός κυκλοφοριακός φόρτος οχημάτων σε τοπικές οδούς (15%) και η οδική ασφάλεια και ποιότητα οδικού δικτύου (7%)
- Το πιο επιτακτικό μέτρο για την προώθηση της Βιώσιμης Κινητικότητας πεζών, ποδηλατιστών και ΑμεΑ είναι η δημιουργία νέων ή διαπλάτυνση υφιστάμενων πεζοδρομίων (42%). Ακολουθούν η διαμόρφωση δικτύου πεζοδρομίων (24%), η βελτίωση της ασφαλούς κυκλοφορίας των ποδηλάτων και δημιουργία χώρων στάθμευσης ποδηλάτου (17%), η διαμόρφωση οδών μικτής χρήσης (10%) και η εξασφάλιση προσβασιμότητας σε διασταυρώσεις / στάσεις / σταθμούς ΜΜΜ (7%)
- Το πιο επιτακτικό μέτρο για την προώθηση της Βιώσιμης Κινητικότητας των ΜΜΜ είναι η διαμόρφωση νέων διαδρομών δημοτικής συγκοινωνίας (37%), ενώ ακολουθούν η αναδιοργάνωση διαδρομών ΜΜΜ (34%), η ιεράρχηση οδικού δικτύου (14%), η μετατροπή οδών σε διαδρόμους αποκλειστικής κίνησης ΜΜΜ (10%) και η αντιμετώπιση της εποχικής ζήτησης μετακινήσεων με ΜΜΜ (5%)
- Το πιο επιτακτικό μέτρο για την προώθηση της Βιώσιμης κ
- Κινητικότητας οχημάτων είναι η αποτροπή παράνομης στάθμευσης / ανάπτυξη συστήματος ελεγχόμενης στάθμευσης με 39%. Ακολουθούν η δημιουργία ζωνών ήπιας κυκλοφορίας (20%), η διαμόρφωση υποδομών αποτροπής αυξημένης ταχύτητας οχημάτων (17%), ο συστηματικός έλεγχος σήμανσης και ορατότητας (17%) και η μείωση ορίου ταχύτητας σε γειτονιές (20-30 χλμ./ώρα) (7%)

Δ. Διαβούλευση για το Ζήτημα: Σχέδιο Βιώσιμης Αστικής Κινητικότητας Δήμου Αλίμου – ΠΕ 2 / «Αξιολόγηση Υφιστάμενης Κατάστασης, Εντοπισμός, Ιεράρχηση Προβλημάτων και Καθορισμός Στόχων» - Αποτελέσματα ερωτηματολογίου προς τους γονείς των μαθητών.

Ημερήσια Διάταξη



Με τη συγχρηματοδότηση
της Ευρωπαϊκής Ένωσης



Στο πλαίσιο εκπόνησης της πρώτης φάσης σχεδιασμού του ΣΒΑΚ (2019) μοιράστηκαν ερωτηματολόγια που απευθύνονται σε γονείς μαθητών του Δήμου Αλίμου.

Συμμετέχοντες

Το ερωτηματολόγιο απαντήθηκε από 282 άτομα

Αποτελέσματα

Τα αποτελέσματα προκύπτουν ως εξής:

Δημογραφικές ερωτήσεις γονέων

- Το 71% (201 άτομα) διαθέτουν αυτοκίνητο, το 38% (107 άτομα) διαθέτουν μηχανοκίνητο δίκυκλο και το 15% (42 άτομα) διαθέτουν και τους 2 τύπους οχήματος

Μετακινήσεις

(προς σχολείο)

- Ο κύριος τρόπος μετακίνησης του παιδιού από το σπίτι προς το σχολείο είναι το βάδισμα, μόνο του (33%) ή παρέα με άλλα παιδιά (26%). Το 13% μετακινείται με αυτοκίνητο του γονέα
- Ο χρόνος μετακίνησης των παιδιών από το σπίτι προς το σχολείο μια τυπική εβδομάδα υπολογίζεται στα 5-10 λεπτά (45%)
- Το βάδισμα αφορά επί το πλείστον διαδρομές έως 10 λεπτών

(επιστροφή από σχολείο)

- Ο κύριος τρόπος μετακίνησης του παιδιού από το σχολείο προς το σπίτι είναι το βάδισμα, παρέα με άλλα παιδιά (32%) ή μόνο του (31%). Το 9% μετακινείται με αυτοκίνητο του γονέα
- Ο χρόνος μετακίνησης των παιδιών από το σχολείο προς το σπίτι μια τυπική εβδομάδα υπολογίζεται στα 5-10 λεπτά (46%)
- Το βάδισμα αφορά επί το πλείστον διαδρομές έως 15 λεπτών

(ανησυχίες γονέων)

- Η κύρια ανησυχία των γονέων είναι ότι υπάρχει υψηλός κυκλοφοριακός φόρτος κατά τη διάρκεια της διαδρομής από το σπίτι προς το σχολείο (24%), ενώ δεύτερο έρχεται το γεγονός ότι οι διασταυρώσεις και οι διαβάσεις δεν είναι ασφαλείς (20%)
- Το 27% (76 άτομα) συνδυάζουν τη μετακίνηση προς το σχολείο με άλλο σκοπό, το 17% (48 άτομα) συνδυάζουν τη μετακίνηση από το σχολείο με άλλο σκοπό και το 13% (37 άτομα) συνδυάζει και τις 2 μετακινήσεις με άλλο σκοπό



Ε. Διαβούλευση για το Ζήτημα: Σχέδιο Βιώσιμης Αστικής Κινητικότητας Δήμου Αλίμου – ΠΕ 2 / «Αξιολόγηση Υφιστάμενης Κατάστασης, Εντοπισμός, Ιεράρχηση Προβλημάτων και Καθορισμός Στόχων» - Αποτελέσματα ερωτηματολογίου φορέων Αλίμου.

Ημερήσια Διάταξη

Στο πλαίσιο εκπόνησης του ΣΒΑΚ (2019) για τον Δήμο Αλίμου, δημιουργήθηκε ερωτηματολόγιο το οποίο αναρτήθηκε ηλεκτρονικά αλλά και μοιράστηκε έντυπα στους φορείς. Οι φορείς που συμμετείχαν ήταν οι ακόλουθοι:

- Πολιτιστικός Σύλλογος Κρητών Αλίμου «Ο Καζαντζάκης»
- Νότιον Σήμα
- Σώμα Ελλήνων Προσκόπων (1ο Σύστημα Ναυτοπροσκόπων Καλαμακίου)
- Εξωραϊστικός και Πολιτιστικός Σύλλογος «Θουκυδίδης ο Αλιμούσιος»
- Μαμάδες στο Δρόμο
- Πολιτιστικός και Εξωραϊστικός Σύλλογος περιοχής Κυθηρίων Αλίμου «Η Μυρτιδιώτισσα»
- Σύλλογος κατοίκων Αμπελάκιων Αλίμου
- Εξωραϊστικός Σύλλογος Τραχώνων «Το Ευώνυμο»

Συμμετέχοντες

Το ερωτηματολόγιο απαντήθηκε από 282 άτομα

Αποτελέσματα

Τα αποτελέσματα προκύπτουν ως εξής:

- Η δημόσια συγκοινωνία είναι ιδιαίτερα ελλιπής και θα πρέπει να αποτελέσει προτεραιότητα στην υλοποίηση του ΣΒΑΚ. Κύριο πρόβλημα είναι τα αραιά δρομολόγια σε συνδυασμό με τις καθυστερήσεις. Η κάλυψη του υφιστάμενου δικτύου δεν κρίνεται ικανοποιητική, ενώ προτείνεται ο επανασχεδιασμός των δρομολογίων, έτσι ώστε να επιτυγχάνεται καλύτερη σύνδεση μεταξύ των δήμων. Τα προβλήματα κρίνονται πολύ σημαντικά σε ποσοστό 75%
- Οι υποδομές για το περπάτημα κρίνονται ανεπαρκείς ως προς την ποιότητά τους. Κύρια προβλήματα τα στενά πεζοδρόμια με εμπόδια, ανεπαρκές δίκτυο πεζοδρόμων, έλλειψη διαβάσεων. Προτάθηκε η δημιουργία δρόμων ήπιας κυκλοφορίας. Οι υποδομές για ποδήλατα είναι ανεπαρκείς, ενώ δεν υπάρχει κανένας διαμορφωμένος χώρος στάθμευσης ποδηλάτων σε όλο τον Δήμο. Το 63% κρίνει ότι τα προβλήματα σχετικά με το περπάτημα και το ποδήλατο είναι πολύ σημαντικό



Με τη συγχρηματοδότηση
της Ευρωπαϊκής Ένωσης



- Το υφιστάμενο σύστημα μονοδρομήσεων δεν λειτουργεί σωστά, ενώ παρατηρείται κορεσμός στις διασταυρώσεις κατά τη διάρκεια της ημέρας. Πρόβλημα το παράνομο διπλό παρκάρισμα. Κανείς δεν αναφέρθηκε σε θέματα περιορισμού χρήσης ΙΧ, αλλά σε προβλήματα στην κίνησή του. Τα προβλήματα σχετικά με το αυτοκίνητο θεωρούνται σημαντικά ή πολύ σημαντικά (25% και 25% των απαντήσεων αντίστοιχα)
- Πρόβλημα η κακή κατάσταση του οδοστρώματος και η κακή διαμόρφωση των διασταυρώσεων. Έλλειψη φωτισμού στους δρόμους. Το 38% κρίνει ότι τα προβλήματα των οδικών υποδομών είναι πολύ σημαντικά
- Ελάχιστοι χώροι στάθμευσης κοντά στον σταθμό του μετρό, ανεπάρκεια χώρων στάθμευσης σε όλη την περιοχή. Πρόβλημα το παράνομο παρκάρισμα, που δυσχεραίνει την κίνηση ευαίσθητων κοινωνικών ομάδων, ενώ δεν υπάρχουν διαμορφωμένες θέσεις στάθμευσης ΑμεΑ. Το 38% κρίνει ότι τα προβλήματα διαχείρισης στάθμευσης είναι πολύ σημαντικά
- Αξιοποίηση ΤΠΕ για διαχείριση στάθμευσης και κυκλοφορίας των ιδιωτικών ή δημόσιων οχημάτων
- Τα περισσότερα προβλήματα παρατηρούνται στις υποδομές για εναλλακτικά μέσα μετακίνησης, όπως το περπάτημα και το ποδήλατο και οι δημόσιες μεταφορές. Ακολουθεί ο τομέας διαχείρισης της κινητικότητας
- Το 38% των ερωτηθέντων έκριναν ότι τα προβλήματα σχετικά με το περιβάλλον και την ενέργεια είναι πολύ σημαντικά, με ένα επιπλέον 25% να τα χαρακτηρίζει ως σημαντικά. Τα αντίστοιχα ποσοστά για τα προβλήματα στη διαχείριση κινητικότητας διαμορφώνονται στο 50% και 25% αντίστοιχα
- Τα προβλήματα για τις υποδομές & τη διαχείριση εμπορευμάτων κρίθηκαν μέτρια σε ποσοστό 50%
- Το 38% κρίνει ότι υπάρχουν πολύ σημαντικά προβλήματα και έλλειψη κατάλληλων προϋποθέσεων για την ανάπτυξη του συμμετοχικού σχεδιασμού των ΣΒΑΚ, όσο και για την αλλαγή της υφιστάμενης νοοτροπίας
- Το 50% των ερωτηθέντων δηλώνουν ότι αντιμετωπίζουν σημαντικά προβλήματα λόγω της έλλειψης ΤΠΕ στο δήμο

ΣΤ. Διαβούλευση για το Ζήτημα: Σχέδιο Βιώσιμης Αστικής Κινητικότητας Δήμου Αλίμου – ΠΕ 2 / «Αξιολόγηση Υφιστάμενης Κατάστασης, Εντοπισμός, Ιεράρχηση Προβλημάτων και Καθορισμός Στόχων» - 2^η Διαβούλευση.

Ημερήσια Διάταξη



Με τη συγχρηματοδότηση
της Ευρωπαϊκής Ένωσης



Στις 30/07/2019 πραγματοποιήθηκε η 2η διαβούλευση στο πλαίσιο εκπόνησης του Σχεδίου Βιώσιμης Αστικής Κινητικότητας, στην αίθουσα δημοτικού συμβουλίου του Δήμου Αλίμου. Σκοπός της διαβούλευσης είναι η ενημέρωση των φορέων και των πολιτών για τα αποτελέσματα της ανάλυσης της υφιστάμενης κατάστασης και η παρουσίαση των προτεινόμενων σεναρίων.

Συμμετέχοντες

Στη διαβούλευση συμμετείχαν εκπρόσωποι της τεχνικής υπηρεσίας του δήμου και των ακόλουθων φορέων:

- ΟΑΣΑ
- Εταιρεία Προστασίας και Αξιοποίησης Αρχαιοτήτων Αλίμου, Εισόδια – Τράχωνες
- Περιβαλλοντικός, Εξωραϊστικός και Πολιτιστικός Σύλλογος «Θουκυδίδης ο Αλιμούσιος»

Αποτελέσματα

Έπειτα από καλωσόρισμα από τη Δημοτική Αρχή, η ομάδα μελέτης επισήμανε το σκοπό της διαβούλευσης και τη σημασία της συμμετοχής των πολιτών και των φορέων έτσι ώστε να επιτευχθεί το καλύτερο δυνατό αποτέλεσμα. Στη συνέχεια παρουσιάστηκαν τα αποτελέσματα των ερωτηματολογίων που διανεμήθηκαν έντυπα και ηλεκτρονικά στους κατοίκους του Δήμου, σε γονείς αλλά και σε φορείς και τα αποτελέσματα των στρεφουσών ροών. Ακολούθησε παρουσίαση της υφιστάμενης κατάστασης με βάση την οποία προέκυψαν βασικά προβλήματα αλλά και ευκαιρίες. Τέτοια προβλήματα είναι μεγάλοι λεωφόροι που αποτελούν φράγματα στην επικοινωνία με όμορους δήμους, η έλλειψη ελκυστικών μέσων σταθερής τροχιάς, η έλλειψη χώρων στάθμευσης. Ευκαιρίες αποτελούν το υψηλό ποσοστό μονόδρομων, το παραλιακό μέτωπο που συγκεντρώνει χρήσεις αναψυχής, η συμπαγής οικιστική περιοχή με υψηλής ποιότητας δομημένο περιβάλλον, η ύπαρξη σταθμών μέσων σταθερής τροχιάς και η προοπτική δημιουργίας του Μητροπολιτικού Πάρκου στο Ελληνικό.

Ακολούθησε συζήτηση πάνω στις θεματικές ενότητες που παρουσιάστηκαν, με κύριο θέμα τα ζητήματα στις κεντρικές αρτηρίες, όπως οι διαβάσεις και οι υπερτοπικές μετακινήσεις. Συζητήθηκε ακόμα το θέμα της παράνομης στάθμευσης, της δυνατότητας των πεζών να διασχίζουν τις αρτηρίες και της δημόσιας συγκοινωνίας των Δήμων Αλίμου και Ελληνικού. Σε συνέχεια της προηγούμενης διαβούλευσης, οι κάτοικοι επιθυμούν την πύκνωση των δρομολογίων του μετρό, το οποίο παρουσιάζει συμφόρηση τις ώρες αιχμής.

Στη συνέχεια παρουσιάστηκε το προτεινόμενο όραμα για το Δήμο και τα σενάρια μέσω των οποίων μπορεί να επιτευχθεί αυτό. Η εκπρόσωπος του ΟΑΣΑ ανέφερε ότι το δίκτυο έχει αναδιαμορφωθεί και έχει επιτευχθεί ο καλύτερος δυνατός



σχεδιασμός. Το πρόβλημα συχνότητας των δρομολογίων οφείλεται στην έλλειψη ανθρώπινου δυναμικού. Τονίστηκε ότι πρέπει να δοθεί έμφαση στη δημοτική συγκοινωνία και να δημιουργηθεί χώρος για τον πεζό. Σχολιάστηκαν, ακόμα, το ζήτημα της ασφαλτόστρωσης του αρχαίου θεάτρου, η έλλειψη χώρων στάθμευσης ποδηλάτων στο μετρό, η υποβάθμιση του παραλιακού μετώπου λόγω της διάβρωσης και καθίζησης κάποιου σημείου και τα οφέλη της υπογειοποίησης της λεωφ. Ποσειδώνος.

Σχολιάστηκε, τέλος, η σημασία προβολής του ΣΒΑΚ και ενημέρωσης των πολιτών και η ευκαιρία υλοποίησης παρεμβάσεων σε πρότυπους χώρους όπως η ΒΙΟΠΑ που θα ενταχθεί στο σχέδιο πόλης ως περιοχή κατοικίας. Προτάθηκε η θεσμοθέτηση ενός σώματος παρακολούθησης της πορείας του ΣΒΑΚ.

Z. Διαβούλευση για το Ζήτημα: Σχέδιο Βιώσιμης Αστικής Κινητικότητας Δήμου Αλίμου – ΠΕ 3 / «Προκαταρκτική πρόταση Στρατηγικού Σχεδίου Βιώσιμης Αστικής Κινητικότητας & Διαβούλευση. Ανάπτυξη κοινού οράματος από τους πολίτες και τους ενδιαφερόμενους φορείς».

Ημερήσια Διάταξη

Στο πλαίσιο εκπόνησης της τρίτης φάσης σχεδιασμού του ΣΒΑΚ, πραγματοποιήθηκε διαβούλευση στις 04/10/2019 στην αίθουσα συνεδρίασης του Δημοτικού Συμβουλίου. Σκοπός της διαβούλευσης ήταν η ενημέρωση και η ανταλλαγή απόψεων με τους φορείς και τους πολίτες για την οριστικοποίηση του Σχεδίου Βιώσιμης Αστικής Κινητικότητας (ΣΒΑΚ) και του Οράματος για την κυκλοφορία στην πόλη του Αλίμου.

Συμμετέχοντες

Παρευρέθηκαν εκπρόσωποι της δημοτικής αρχής (ο πρόεδρος του δημοτικού συμβουλίου και δύο δημοτικοί σύμβουλοι), η Διευθύντρια των Τεχνικών υπηρεσιών του δήμου, λίγοι απλοί πολίτες και αρκετοί εκπρόσωποι φορέων. Πιο συγκεκριμένα από τους φορείς που προσκλήθηκαν να συμμετέχουν τελικά παραβρέθηκαν στη συνάντηση:

- Αθλητικό Σωματείο «Άρης Καλαμακίου»
- Ελληνικός Ναυτικός Όμιλος Αιγυπτιωτών
- Σύνδεσμος Παλαίμαχων Ποδοσφαιριστών Καλαμακίου
- Εξωραϊστικός Πολιτιστικός Σύλλογος Οικισμού Εκτελωνιστών Δήμου Αλίμου
- Εξωραϊστικός και Πολιτιστικός Σύλλογος Τραχώνων Αλίμου «Το Ευώνυμο»
- Πολιτιστικός Εξωραϊστικός Σύλλογος Περιοχής Κυθηρίων Αλίμου «Η



Με τη συγχρηματοδότηση
της Ευρωπαϊκής Ένωσης



Μυρτιδιώτισσα»

- Νότιον Σήμα
- Εταιρεία Προστασίας και Αξιοποίησης Αρχαιοτήτων Αλίμου, Εισόδια – Τράχωνες
- Περιβαλλοντικός, Εξωραϊστικός και Πολιτιστικός Σύλλογος «Θουκυδίδης ο Αλιμούσιος»
- Μαμάδες στο Δρόμο
- Σύλλογος Κρητών Αλίμου
- Χορευτικός Λαογραφικός Όμιλος «Στησίχορος»

Αποτελέσματα

Έπειτα από καλωσόρισμα από τον πρόεδρο του δημοτικού συμβουλίου και αναγνώριση της μεγάλης συμμετοχής των πολιτών στη συμμετοχική διαδικασία, παρουσιάστηκε το πολιτικό πλαίσιο που οδήγησε στην εκπόνηση των ΣΒΑΚ. Αναφέρθηκαν οι προβλέψεις για ραγδαία αύξηση των αυτοκινήτων στους δρόμους μέχρι το 2050, ενώ τίθενται ως λύσεις ο περιορισμός της χρήσης αυτοκινήτων και η κοινή χρήση τους, αλλά, κυρίως, η μετακίνηση με περπάτημα, ποδήλατο και δημόσια συγκοινωνία. Στη συνέχεια παρουσιάστηκε το όραμα για τον Άλιμο και οι ανάγκες του ως προάστια της Αθήνας και, άρα, περιοχής πολύ πιο εξαρτημένης από το αυτοκίνητο. Αυτό στρέφεται γύρω από την αναβάθμιση του περιβάλλοντος σε τρία επίπεδα: στις γειτονιές, στους δρόμους που οδηγούν προς την ακτή και στο κέντρο του Αλίμου, ενώ είναι ανάγκη να ανταγωνίζεται σε ποιότητα περιβάλλοντος το Ελληνικό. Ακολούθησε παρουσίαση για την υφιστάμενη κατάσταση και όσα προβλέπονται από το Γενικό Πολεοδομικό Σχέδιο της περιοχής, που προβλέπει διάνοιξη νέας αρτηρίας νότια της λεωφ. Αλίμου, κάτι που βρίσκει αντίθετους κάποιους από τους φορείς, αλλά δεν είναι δυνατό να επέλθουν αλλαγές μεγάλης κλίμακας εφόσον έχει ήδη εγκριθεί. Παρουσιάστηκαν επίσης τα 3 πιθανά σενάρια που προβλέπονται για τον δήμο Αλίμου. Για τον Άλιμο προτείνεται η υλοποίηση περιοχών ήπιας κυκλοφορίας, η σύνδεση με το παράκτιο μέτωπο και πράσινες διαδρομές που θα διατρέχουν το δήμο. Ένας πολίτης εξέφρασε τους προβληματισμούς του για τη σύνδεση με το παράκτιο μέτωπο, τις οποίες και έλυσαν οι αρμόδιοι.

Στη συνέχεια ακολούθησαν οι τοποθετήσεις των φορέων, όπου εκφράστηκαν προβληματισμοί για την αναξιόπιστη συγκοινωνία και την κακή κατάσταση των πεζοδρομίων. Επίσης υπήρξε διαμαρτυρία για την απαγόρευση τοποθέτησης μειωτήρων ταχύτητας σε οδούς και λεωφόρους όπου έχουν ήδη συμβεί δυστυχήματα. Αναφέρθηκαν δυσκολίες στη κυκλοφορία στην πόλη λόγω των μονοδρομήσεων. Ζητήθηκε η σύνδεση των προβλεπόμενων πράσινων διαδρομών του Δήμου με αυτές γειτονικών περιοχών και εκφράστηκε προβληματισμός για την έλλειψη υπόγειων έργων για την μετακίνηση των αυτοκινήτων. Αναφέρθηκε επίσης η ανάγκη τοποθέτησης καμερών και αστυνόμευσης της παραλιακής οδού,



Με τη συγχρηματοδότηση
της Ευρωπαϊκής Ένωσης



ενώ εκφράστηκαν αντιρρήσεις για τη μετατροπή της περιοχής νότια της λεωφ. Αλίμου σε πολεοδομικό κέντρο από το νέο ΓΠΣ. Προτάθηκε η δημιουργία πράσινης διαδρομής κατά μήκος του ρέματος Τραχώνων μέχρι το Ελληνικό και η δημιουργία πεζοδρόμων σε εμπορικές περιοχές του δήμου. Ενώ ζητήθηκε η ένταξη στον σχεδιασμό αθλοπαιδιών, να δοθεί έμφαση στην ανάπτυξη ποιοτικής δημόσιας συγκοινωνίας και να εξαπλωθεί η χρήση φυσικού αερίου στον δήμο, κάτι το οποίο, όπως διευκρινίστηκε, δεν εντάσσεται στο πλαίσιο των ΣΒΑΚ, και η δημιουργία σταθμών έκδοσης εισιτηρίων για το τραμ.

Το Σχέδιο Δράσης του ΣΒΑΚ του δήμου Αλίμου εγκρίθηκε ομόφωνα από όλους τους παρευρισκόμενους.

Η. Διαβούλευση για το Ζήτημα: έρευνα σχετικά με την συγκυρία, τα προβλήματα και τις προσδοκίες των επιχειρήσεων (Απρίλιος – Μάιος 2022)

Ημερήσια Διάταξη

Η έρευνα διεξήχθη από Απρίλιο 2022, μέχρι και Μάιο 2022 σε αντιπροσωπευτικό δείγμα επιχειρήσεων, με σκοπό την αποτύπωση των εκτιμήσεων των επιχειρήσεων σχετικά με την πορεία της δραστηριότητάς τους το 1ο τρίμηνο του έτους 2022, καθώς και των προσδοκιών τους για το επόμενο τρίμηνο.

Συμμετέχοντες

Συμμετείχαν 300 επιχειρήσεις. Χρησιμοποιήθηκε δομημένο ερωτηματολόγιο με ερωτήσεις: i) κλειστού τύπου ii) μίας απάντησης και iii) πολλαπλών επιλογών. Η έρευνα διεξήχθη τηλεφωνικά ή μέσω ηλεκτρονικού ταχυδρομείου ή μέσω της συμπλήρωσης του ερωτηματολογίου που είχε αναρτηθεί σε ειδική πλατφόρμα.

Χρησιμοποιήθηκε η μέθοδος της στρωματοποιημένης τυχαίας δειγματοληψίας σε ομάδες ιδίων χαρακτηριστικών των στρωμάτων. Χαρακτηριστικότερες ομάδες είναι ο κλάδος άσκησης επιχειρηματικής δραστηριότητας, η νομική μορφή και το μέγεθος εκάστης επιχείρησης.

Το δείγμα, κατανέμεται αναλογικά σε κάθε στρώμα προκειμένου να διασφαλιστεί η αντιπροσωπευτικότητά του, ενώ η επιλογή εντός του στρώματος πραγματοποιείται με τυχαία δειγματοληψία.

Η νομική μορφή του δείγματος ήταν: Ομόρρυθμων Εταιρειών (Ο.Ε.) 26,7%, Ανώνυμων Εταιρειών (Α.Ε.) 25,3%, οι Εταιρείες Περιορισμένης Ευθύνης (Ε.Π.Ε.) με ποσοστό 18,3%, οι Ετερόρρυθμες Εταιρίες (Ε.Ε.) με 17% του δείγματος και οι Ιδιωτικές Κεφαλαιουχικές Εταιρείες (Ι.Κ.Ε.) το 11,3%, ενώ το υπόλοιπο 1,3% αντιστοιχεί σε λοιπές νομικές μορφές (Ναυτική Εταιρεία, κ.λπ.).

Η συντριπτική πλειοψηφία των επιχειρήσεων του δείγματος ανήκει στην κατηγορία των Πολύ Μικρών (XS) επιχειρήσεων, με το σχετικό ποσοστό να διαμορφώνεται σε



71,3% και ο υπόλοιπο 24,7% των επιχειρήσεων καλύπτεται από τις Μικρές (S) επιχειρήσεις. Το 3% των επιχειρήσεων ανήκει στην κατηγορία των μεσαίων (M), ενώ το υπόλοιπο 1% αντιστοιχεί στην κατηγορία των μεγάλων (L) επιχειρήσεων.

Η συντριπτική πλειοψηφία των συμμετεχόντων στην έρευνα (52,3%) ασκεί εμπορική δραστηριότητα, ενώ ακολουθούν με ποσοστό 13,7% οι επιχειρήσεις που δραστηριοποιούνται στον τομέα του Τουρισμού (Καταλύματα - Εστίαση - Πρακτορεία). Οι επιχειρήσεις που δραστηριοποιούνται στον τομέα της Μεταποίησης συγκεντρώνουν το 10,7%, στον τομέα των Κατασκευών - Real Estate το 7,7% και στον τομέα της Ενημέρωσης - Επικοινωνίας το 4,7%. Ακολουθούν, οι επιχειρήσεις που δραστηριοποιούνται στον ευρύτερο τομέα των Διοικητικών, Επιστημονικών και Τεχνικών δραστηριοτήτων με ποσοστό 4,3% και στον τομέα Μεταφορά και αποθηκείσεις (3,7%). Το μικρότερο μερίδιο συμμετοχής διαμορφώνουν οι επιχειρήσεις που δραστηριοποιούνται στον τομέα Εκπαίδευση - Υγεία- Κοινωνική μέριμνα (3%).

Το 49,7% των επιχειρήσεων του δείγματος χωροθετούνται στον Δήμο Καλλιθέας. Ακολουθεί ο Δήμος Παλαιού Φαλήρου με 25,7% και ο Δήμος Αλίμου με 24,7%

Αποτελέσματα

- Τα αποτελέσματα της έρευνας είναι τα ακόλουθα:
- Η πλειοψηφία των συμμετεχόντων επιχειρηματιών ανήκει στην ηλικιακή ομάδα 45-54 με ποσοστό 46,7% και ακολουθεί η ηλικιακή ομάδα 35-44 με 40,7%, η ηλικιακή ομάδα 55-70 ετών με ποσοστό 9,3% και η ηλικιακή ομάδα 25-34 με ποσοστό 1%

Φυσιογνωμία της επιχείρησης

- 68% λειτουργούν πάνω από 10 χρόνια, 23% από 4-10 χρόνια και 9% λιγότερο από 4 χρόνια
- Το βασικότερο κίνητρο των συμμετεχόντων για την άσκηση επιχειρηματικής δραστηριότητας κατά 77,3% είναι οι γνώσεις και ικανότητες που έχουν αναπτύξει, ενώ το 18,0% αφορά στη δυνατότητα αξιοποίησης υφιστάμενων επιχειρηματικών ευκαιριών
- Το 38,0% δαπανά μέχρι 10% των λειτουργικών εξόδων για ενέργεια, το 14,3% δαπανά το 11%-20% για ενέργεια, το 11,0% δαπανά το 21%-30% για ενέργεια και το 19,3,7% δαπανά το 31%-40% για ενέργεια, το 12,3% δαπανά από 41%-50%, το 4,3% από 51% - 60% και το 0,6% πάνω από το 61% για το 2021
- Το 95,7% της χρησιμοποιούμενης ενέργειας είναι ηλεκτρική και το 2,3% φυσικό αέριο και το 2% το πετρέλαιο θέρμανσης
- Το 79,3% διαθέτει πλήρως ηλεκτρονικές διαδικασίες για τις συναλλαγές από την παραγγελία του προϊόντος, τον έλεγχο και ενημέρωση της αποθήκης, την εξόφληση, την διανομή και παράδοση του προϊόντος στον



πελάτη, ενώ το 20,7% δεν διαθέτει

- Το 5% των επιχειρήσεων του δείγματος απάντησε ότι διαθέτει τμήμα έρευνας και ανάπτυξης προϊόντων ή υπηρεσιών, σε αντίθεση με το 95,0% που απάντησε αρνητικά
- Σε ποσοστό 96,7% δεν ανήκουν σε διεθνή επιχειρηματικό όμιλο και 3,3% των επιχειρήσεων, ανήκουν σε κάποιον διεθνή επιχειρηματικό όμιλο

Εκτιμήσεις και προσδοκίες επιχειρηματικής κοινότητας

- Η πλειοψηφία των συμμετεχόντων στην έρευνα χαρακτηρίζει μειωμένη την επιχειρηματική τους δραστηριότητα σε όρους αξίας πωλήσεων το 2ο τρίμηνο του 2022
- Σε επίπεδο οικονομικής δραστηριότητας, αρνητικά διαμορφώνονται τα ισοζύγια απαντήσεων σχετικά με την πορεία των πωλήσεων κατά τη διάρκεια του τρέχοντος τριμήνου
- Σε όρους αξίας πωλήσεων για το επόμενο τρίμηνο, το σχετικό ισοζύγιο διαμορφώνεται θετικό
- Το 94,3% δεν έχει εξωστρεφή προσανατολισμό και δηλώνει ότι δεν πραγματοποίησε πωλήσεις σε πελάτες του εξωτερικού κατά το 2021
- Σε επίπεδο νομικής μορφής το μεγαλύτερο ποσοστό εξωστρέφειας εμφανίζουν οι Α.Ε. (7,9%) και ακολουθούν με ελάχιστη διαφορά οι Ε.Ε. (7,8%)
- Για τις επιχειρήσεις που εμφάνισαν εξαγωγική δραστηριότητα (5,7%), το μερίδιο των εξαγωγών επί των συνολικών πωλήσεων δεν ξεπέρασε το 20% στο 3,7% των επιχειρήσεων. Περισσότερο από το μισό (>50%) του συνολικού κύκλου εργασιών καλύπτει μέσω εξαγωγών το 1% των επιχειρήσεων του δείγματος. Τέλος με ίδιο ποσοστό όπως προηγουμένως, το 1% των επιχειρήσεων καλύπτει μέσω των εξαγωγών το 20% - 50% του κύκλου εργασιών
- Αναφορικά με τις περιοχές στις οποίες προωθούν τα προϊόντα τους οι εξαγωγικές επιχειρήσεις προκύπτει ότι η συντριπτική πλειοψηφία εξάγει σε χώρες της Ευρώπης 76,5 %
- Το 84,3% δήλωσε ότι ο αριθμός των θέσεων απασχόλησης στις επιχειρήσεις τους δεν μεταβλήθηκε κατά το 1ο τρίμηνο του 2022, το 8,7% των συμμετεχόντων δήλωσε ότι αύξησε το προσωπικό του, ενώ σε μείωση προχώρησε το 7,0%
- Το 78,3% δηλώνει ότι δεν θα μεταβληθεί ο αριθμός των θέσεων απασχόλησης, το 19% δηλώνει ότι θα αυξηθούν οι θέσεις απασχόλησης και το 2,7% δηλώνει ότι θα μειωθούν
- Το 64% δεν πραγματοποίησε επενδυτικές δαπάνες το 2021 και το 36% προέβη σε επενδυτικές δαπάνες



- Στο επόμενο τρίμηνο σε ποσοστό 74% θα τηρήσουν ουδέτερη στάση ως προς τις επενδυτικές δαπάνες ενώ το 20,3% θα τηρήσει θετική στάση, ενώ το 5,7% δηλώνει ότι θα μειώσει τις επενδύσεις
- Το αντικείμενο των επενδυτικών δαπανών, αφορά κατά το 25% αγορά (ή χρηματοδοτική μίσθωση) μηχανολογικού εξοπλισμού, το 15,7% σε λειτουργικά έξοδα (λογαριασμοί ΩΚΕ κτλ.). Ακολουθούν η Αγορά, κατασκευή ή βελτίωση ακινήτου (κτιριακές εγκαταστάσεις, συμπεριλαμβανομένου και δαπάνες για ΑμεΑ) με 13,9% και οι Δαπάνες προβολής – προώθησης (ιστοσελίδα, Social media, διοργάνωση εκθέσεων κτλ.) με ποσοστό 11,1%. Με ποσοστό 9,3% ακολουθεί η Αγορά εξοπλισμού εργαστηρίου και με ποσοστό 8,3% η Αγορά (ή χρηματοδοτική μίσθωση) τεχνολογικού εξοπλισμού και λοιπού εξοπλισμού πληροφορικής
- Το 47,7% χαρακτηρίζει σταθερές τις συνθήκες ρευστότητας, το 38% τη χαρακτηρίζει «μη μεταβολή» και το 14,3% «αρνητική»
- Το 56% απάντησε για την τιμολογιακή πολιτική ότι οι τιμές κρατήθηκαν σταθερές. Το 41,6% αύξησε τις τιμές και το 2,3% τις μείωσε
- Ως προς την είσπραξη απαιτήσεων – εξόφληση υποχρεώσεων η ουδέτερη επιλογή της «στασιμότητας του απαιτούμενου αριθμού ημερών» - συγκεντρώνει την πλειοψηφία των απαντήσεων
- Ως προς το χρονικό διάστημα εξόφλησης υποχρεώσεων η οριακή πλειοψηφία των συμμετεχόντων εκτιμά ότι ο απαιτούμενος αριθμός ημερών για την είσπραξη των απαιτήσεων σημείωσε «αύξηση» κατά τη διάρκεια του 1ου τριμήνου του 2022

Θ. Διαβούλευση για το Ζήτημα: ΕΠΙΧΕΙΡΗΜΑΤΙΚΟ ΚΛΙΜΑ – ΕΠΙΠΤΩΣΕΙΣ ΠΑΝΔΗΜΙΑΣ COVID-19 – ΚΙΝΔΥΝΟΙ ΓΙΑ ΤΗΝ ΑΝΑΠΤΥΞΗ

Ημερήσια Διάταξη

Η έρευνα διεξάχθηκε από Απρίλιο 2022, μέχρι και Μάιο 2022 σε αντιπροσωπευτικό δείγμα επιχειρήσεων, με σκοπό την αποτύπωση των εκτιμήσεων των επιχειρήσεων σχετικά με την πορεία της δραστηριότητας τους το 1ο τρίμηνο του έτους 2022, καθώς και των προσδοκιών τους για το επόμενο τρίμηνο.

Συμμετέχοντες

Συμμετείχαν 300 επιχειρήσεις. Χρησιμοποιήθηκε δομημένο ερωτηματολόγιο με ερωτήσεις: i) κλειστού τύπου ii) μίας απάντησης και iii) πολλαπλών επιλογών. Η έρευνα διεξήχθη τηλεφωνικά ή μέσω ηλεκτρονικού ταχυδρομείου ή μέσω της συμπλήρωσης του ερωτηματολογίου που είχε αναρτηθεί σε ειδική πλατφόρμα.

Χρησιμοποιήθηκε η μέθοδος της στρωματοποιημένης τυχαίας δειγματοληψίας σε ομάδες ιδίων χαρακτηριστικών των στρωμάτων. Χαρακτηριστικότερες ομάδες είναι



Με τη συγχρηματοδότηση
της Ευρωπαϊκής Ένωσης



ο κλάδος άσκησης επιχειρηματικής δραστηριότητας, η νομική μορφή και το μέγεθος εκάστης επιχείρησης.

Το δείγμα, κατανέμεται αναλογικά σε κάθε στρώμα προκειμένου να διασφαλιστεί η αντιπροσωπευτικότητά του, ενώ η επιλογή εντός του στρώματος πραγματοποιείται με τυχαία δειγματοληψία.

Η νομική μορφή του δείγματος ήταν: Ομόρρυθμων Εταιρειών (Ο.Ε.) 26,7%, Ανώνυμων Εταιρειών (Α.Ε.) 25,3%, οι Εταιρείες Περιορισμένης Ευθύνης (Ε.Π.Ε.) με ποσοστό 18,3%, οι Ετερόρρυθμες Εταιρίες (Ε.Ε.) με 17% του δείγματος και οι Ιδιωτικές Κεφαλαιουχικές Εταιρείες (Ι.Κ.Ε.) το 11,3%, ενώ το υπόλοιπο 1,3% αντιστοιχεί σε λοιπές νομικές μορφές (Ναυτική Εταιρεία, κ.λπ.).

Η συντριπτική πλειοψηφία των επιχειρήσεων του δείγματος ανήκει στην κατηγορία των Πολύ Μικρών (XS) επιχειρήσεων, με το σχετικό ποσοστό να διαμορφώνεται σε 71,3% και ο υπόλοιπο 24,7% των επιχειρήσεων καλύπτεται από τις Μικρές (S) επιχειρήσεις. Το 3% των επιχειρήσεων ανήκει στην κατηγορία των μεσαίων (M), ενώ το υπόλοιπο 1% αντιστοιχεί στην κατηγορία των μεγάλων (L) επιχειρήσεων.

Η συντριπτική πλειοψηφία των συμμετεχόντων στην έρευνα (52,3%) ασκεί εμπορική δραστηριότητα, ενώ ακολουθούν με ποσοστό 13,7% οι επιχειρήσεις που δραστηριοποιούνται στον τομέα του Τουρισμού (Καταλύματα - Εστίαση - Πρακτορεία). Οι επιχειρήσεις που δραστηριοποιούνται στον τομέα της Μεταποίησης συγκεντρώνουν το 10,7%, στον τομέα των Κατασκευών - Real Estate το 7,7% και στον τομέα της Ενημέρωσης - Επικοινωνίας το 4,7%. Ακολουθούν, οι επιχειρήσεις που δραστηριοποιούνται στον ευρύτερο τομέα των Διοικητικών, Επιστημονικών και Τεχνικών δραστηριοτήτων με ποσοστό 4,3% και στον τομέα Μεταφορά και αποθηκείσεις (3,7%). Το μικρότερο μερίδιο συμμετοχής διαμορφώνουν οι επιχειρήσεις που δραστηριοποιούνται στον τομέα Εκπαίδευση - Υγεία- Κοινωνική μέριμνα (3%).

Το 49,7% των επιχειρήσεων του δείγματος χωροθετούνται στον Δήμο Καλλιθέας. Ακολουθεί ο Δήμος Παλαιού Φαλήρου με 25,7% και ο Δήμος Αλίμου με 24,7%.

Αποτελέσματα

Τα αποτελέσματα της έρευνας είναι τα ακόλουθα:

- Το 37,3% δηλώνουν «Αρκετά» αισιόδοξοι σχετικά με το μέλλον της επιχείρησης τους μεσοπρόθεσμα, ενώ ακολουθεί η απάντηση «Λίγο» με 58,7%. Με μικρότερα ποσοστά ακολουθούν οι απαντήσεις «Πολύ» και «Καθόλου» με ποσοστά 2,3% και 1,7% αντίστοιχα
- Το 54,3% των επιχειρήσεων δήλωσε ότι δεν έχει προβεί σε οργανωτικές και λειτουργικές αλλαγές. Για το 13,7% των συμμετεχόντων, η Αναστολή συμβάσεων εργασίας αποτέλεσε τη βασική οργανωτική αλλαγή της επιχείρησης και ακολουθεί η Ελαστικοποίηση του ωραρίου εργασίας με ποσοστό 8,7%. Επιπλέον ακολουθούν με μικρή διαφορά, η εφαρμογή τηλεργασίας και οι περιορισμός λειτουργικών δαπανών με ποσοστά 6,3%



Με τη συγχρηματοδότηση
της Ευρωπαϊκής Ένωσης



και 4% αντίστοιχα. Οι υπόλοιπες επιλογές κατέλαβαν χαμηλότερα ποσοστά

- Σχετικά με τα μέτρα της πολιτείας για τη στήριξη των επιχειρήσεων απέναντι στις δυσμενείς συνθήκες που επέφερε η πανδημία, διαπιστώνεται ότι η πλειοψηφία του δείγματος δήλωσε ότι ωφελήθηκε «Λίγο» ή «Καθόλου» από τα μέτρα της πολιτείας με ποσοστά 45,3% και 39% αντίστοιχα. Οι επιχειρήσεις που δήλωσαν ότι ωφελήθηκαν «Μέτρια» από τα μέτρα συγκεντρώνουν το 13,3% των απαντήσεων, ενώ μόλις το 2,3% των ερωτηθέντων απάντησαν ότι ωφελήθηκαν «Πολύ»
- Εξετάζοντας τα μέτρα στήριξης για την αντιμετώπιση των επιπτώσεων της πανδημίας, το 58% δήλωσε ως κυριότερο μέτρο τη Λήψη Ενίσχυσης μέσω του Προγράμματος Επιστρεπτέας Προκαταβολής. Το «κανένα μέτρο», αναφέρθηκε από το 35% των συμμετεχόντων στην έρευνα. Ακολουθούν η αναστολή των συμβάσεων των εργαζομένων και Αναστολή πληρωμής φόρων και ασφαλιστικών εισφορών συγκεντρώνοντας το 3% και 1,3% αντίστοιχα
- Δυσμενής διαμορφώνεται η άποψη των επιχειρήσεων για τη γενική πορεία του κλάδου στον οποίο δραστηριοποιούνται το 1ο τρίμηνο του 2022. Η πλειοψηφία (60%) των συμμετεχόντων στην έρευνα επέλεξε την απάντηση της «σταθερότητας» της πορείας του κλάδου και η δεύτερη επιλογή αποτελεί η επιδείνωση της πορείας του κλάδου με ποσοστό 25% των απαντήσεων
- Αντιστροφή του κλίματος παρουσιάζουν οι προσδοκίες των επιχειρήσεων για το επόμενο τρίμηνο, με το σχετικό ισοζύγιο να σημειώνει θετική τιμή (+38,3 μονάδες)
- Το 21,3% των συμμετεχόντων δήλωσε ότι δεν μπορεί να εκτιμήσει το χρόνο επιστροφής στην κανονικότητα. Το 36,7% θεωρεί ότι η επιστροφή στην κανονικότητα χρειάζεται διάστημα 12 έως 18 μήνες. Η αμέσως επόμενη απάντηση είναι τα 2 έτη με 25,7%. Οι πιο αισιόδοξοι σε ποσοστό 16,3% δήλωσαν ότι χρειάζεται από 3 μέχρι 9 μήνες

I. Διαβούλευση για το Ζήτημα: έρευνα σε οικονομικά ζητήματα που αφορούν σε μικρές επιχειρήσεις για το 2021 και διερεύνηση για το έτος 2022

Ημερήσια Διάταξη

Η έρευνα πεδίου πραγματοποιήθηκε το 2ο τρίμηνο του 2022 και εστιάζει στον απολογισμό των επιδόσεων των επιχειρήσεων το 2021, στα κύρια οικονομικά μεγέθη και διερευνώνται οι εκτιμήσεις των επιχειρήσεων για την εξέλιξη των εν λόγω οικονομικών μεγεθών (σε όρους τάσης πλέον) και κατά το 2022.

Συμμετέχοντες



Με τη συγχρηματοδότηση
της Ευρωπαϊκής Ένωσης



Συμμετείχε αντιπροσωπευτικό δείγμα 300 επιχειρήσεων. Χρησιμοποιήθηκε η μέθοδος της στρωματοποιημένης τυχαίας δειγματοληψίας σε ομάδες ιδίων χαρακτηριστικών των στρωμάτων. Χαρακτηριστικότερες ομάδες είναι ο κλάδος άσκησης επιχειρηματικής δραστηριότητας, η νομική μορφή και το μέγεθος εκάστης επιχείρησης.

Το δείγμα, κατανέμεται αναλογικά σε κάθε στρώμα προκειμένου να διασφαλιστεί η αντιπροσωπευτικότητά του, ενώ η επιλογή εντός του στρώματος πραγματοποιείται με τυχαία δειγματοληψία

Η πλειοψηφία (61%) των επιχειρήσεων του δείγματος λειτουργεί υπό την νομική μορφή των Ομόρρυθμων Εταιρειών (Ο.Ε.). Ακολουθούν οι Ετερόρρυθμες Εταιρείες (Ε.Ε.) καλύπτοντας το 38%, ενώ το υπόλοιπο 1% αντιστοιχεί σε λοιπές νομικές μορφές.

Η συντριπτική πλειοψηφία των επιχειρήσεων του δείγματος ανήκει στην κατηγορία των Πολύ Μικρών (XS) επιχειρήσεων, με το σχετικό ποσοστό να διαμορφώνεται σε 90,7% και το υπόλοιπο 9,3% των επιχειρήσεων καλύπτεται από τις Μικρές (S) επιχειρήσεις.

Η συντριπτική πλειοψηφία των συμμετεχόντων στην έρευνα (60%) ασκεί εμπορική δραστηριότητα, ενώ ακολουθούν με ίδιο ποσοστό (10%) οι επιχειρήσεις που δραστηριοποιούνται στον τομέα της Μεταποίησης και οι επιχειρήσεις που δραστηριοποιούνται στον ευρύτερο τομέα των Διοικητικών, Επιστημονικών και Τεχνικών δραστηριοτήτων. Το 7,3% των επιχειρήσεων του δείγματος ασκεί δραστηριότητα που σχετίζεται με τον τομέα του Τουρισμού (Καταλύματα - Εστίαση - Πρακτορεία), ενώ οι επιχειρήσεις που δραστηριοποιούνται στο τομέα των Κατασκευών - Real Estate αποτελούν το 5%. Ακολουθούν ο τομέας της Εκπαίδευσης - Υγείας- Κοινωνικής μέριμνας και της Ενημέρωσης - Επικοινωνίας με 3,3% ο καθένας από τους δύο τομείς. Το μικρότερο μερίδιο συμμετοχής διαμορφώνουν οι επιχειρήσεις που δραστηριοποιούνται στον τομέα Μεταφορά και αποθηκείσεις με ποσοστό 1%.

Το 50,3% των επιχειρήσεων βρίσκεται στον δήμο Καλλιθέας, το 25,0% στον δήμο Αλίμου και το 24,7% στον δήμο Παλιού Φαλήρου.

Αποτελέσματα

Τα αποτελέσματα της έρευνας είναι τα ακόλουθα:

- Σε όρους πωλήσεων, η πλειοψηφία των επιχειρήσεων του δείγματος, με ποσοστό 33%, δήλωσαν ότι ο κύκλος εργασιών τους δεν ξεπέρασε τις €100 χιλ. ευρώ το 2021. Το 25% των επιχειρήσεων δήλωσαν ότι οι πωλήσεις τους κυμάνθηκαν από €100 έως €200 χιλ. ευρώ και ακολουθούν με ποσοστό 23% οι επιχειρήσεις των οποίων ο κύκλος εργασιών κυμάνθηκε από €200 έως €500 χιλ. ευρώ. Μόλις το 2% των συμμετεχόντων δήλωσε ότι ο τζίρος τους ξεπέρασε τις €500 χιλ. ευρώ



Με τη συγχρηματοδότηση
της Ευρωπαϊκής Ένωσης



- Το χαμηλότερο επίπεδο κύκλου εργασιών (έως €100 χιλ.) επιλέγεται κυρίως από επιχειρήσεις που δραστηριοποιούνται στους ευρύτερους τομείς της Εκπαίδευσης - Υγείας - Κοινωνικής Μέριμνας και του Τουρισμού (Καταλύματα - Εστίαση - Πρακτορεία) με ποσοστά 80% και 73% αντίστοιχα
- Σε επίπεδο νομικής μορφής δεν παρουσιάζονται πολύ μεγάλες διαφοροποιήσεις ως προς την κατανομή των απαντήσεων των εταιρειών στα διάφορα επίπεδα κύκλου εργασιών
- Η πλειοψηφία των επιχειρήσεων (20,3%) εμφάνισε το 2021 κέρδη που δεν ξεπέρασαν τις €500 χιλ. ευρώ, ενώ σε χαμηλότερα επίπεδα (έως €20 χιλ. ευρώ) διαμορφώθηκαν οι ζημιές για το 16% των επιχειρήσεων
- Το 18% των επιχειρήσεων εμφάνισαν κέρδη έως €40 χιλ. ευρώ, ενώ αντιθέτως το 5% παρουσίασε ζημία έως €40 χιλ. ευρώ
- Έως €20 χιλ. ευρώ διαμορφώνονται τα κέρδη για το 15,3% των επιχειρήσεων και ζημία έως €500 χιλ. ευρώ για το 0,3%
- Σε επίπεδο οικονομικής δραστηριότητας ο τομέας των Μεταφορών-Αποθηκείσεων και ο τομέας του Εμπορίου εμφανίζουν τα πλέον κερδοφόρα προ φόρων αποτελέσματα, ενώ αντίθετα αρνητικές διαμορφώνονται οι συνθήκες κερδοφορίας στον τομέα Ενημέρωση - Επικοινωνία
- Επίπεδο νομικής μορφής έντονα θετικά αποτελέσματα προ φόρων εμφανίζουν οι Ε.Ε.
- 94% των επιχειρήσεων, δεν πραγματοποίησε πωλήσεις σε πελάτες του εξωτερικού ενώ το 6% πραγματοποίησε
- 3 στις 10 επιχειρήσεις (36%) πραγματοποίησαν δαπάνες για την απόκτηση πάγιων στοιχείων ενεργητικού το 2021 (επενδυτική δραστηριότητα)
- Το 16,3% των επιχειρήσεων δεν απασχόλησε προσωπικό πέρα από τον ιδιοκτήτη και το 45,7% απασχόλησε έως 10 άτομα. Έως 2 άτομα απασχόλησε το 32% των συμμετεχόντων και έως 50 άτομα απασχόλησε μόλις το 6%
- Σε κλαδικό επίπεδο ο κλάδος Μεταφορά - Αποθηκείσεις απασχολεί μεγάλο αριθμό υπαλλήλων με αριθμό άνω των 50 ατόμων
- Σε επίπεδο νομικής μορφής η κατηγορία των λοιπών νομικών μορφών απασχολεί μεγαλύτερο αριθμό προσωπικού σε σχέση με τις λοιπές κατηγορίες
- Σε ποσοστό 91% οι επιχειρήσεις της έρευνας δεν προέβησαν σε τραπεζικό δανεισμό, ενώ το 9% δήλωσε ότι είχε πρόσβαση σε τραπεζικό δανεισμό
- Ως προς τις εκτιμήσεις των επιχειρήσεων για το 2022, εκτιμούν αύξηση των πωλήσεων, αύξηση της κερδοφορίας, στασιμότητα στις εισπράξεις από πωληθέντα στο εξωτερικό, στασιμότητα των επενδύσεων, σταθερότητα της



απασχόλησης και σταθερότητα στον τραπεζικό δανεισμό

- Θέση έναντι του ανταγωνισμού:
 - ποιότητα: το 56,3% κρίνει ότι διατηρεί σχετικό πλεονέκτημα
 - κόστος: το 85% δηλώνει ότι κινείται στα ίδια επίπεδα με τον ανταγωνισμό
 - τιμή διάθεσης προϊόντων/υπηρεσιών: το 79,7% συμπλέει με τον ανταγωνισμό
- Συνθήκες χρηματοδότησης:
 - το 80% έχει χρηματοδοτικές ανάγκες για κεφάλαιο κίνησης
 - το 54,3% των επιχειρήσεων χαρακτηρίζει τον βαθμό ικανοποίησης των χρηματοδοτικών του αναγκών «ικανοποιητικό»
 - το 96,3% δηλώνει ότι οι πηγές χρηματοδότησης καλύπτονται μέσω «εσωτερικής χρηματοδότησης»
- Προοπτικές λειτουργίας στο άμεσο μέλλον
- Το 28,7% των επιχειρήσεων χαρακτηρίζει «αρκετά πιθανό» το ενδεχόμενο περιορισμένης δυνατότητας ανταπόκρισης στις τρέχουσες υποχρεώσεις (μέχρι το τέλος του 2022), το 24,7% το χαρακτηρίζει «Πολύ πιθανό»
- Το 80,7% των επιχειρήσεων αξιολογεί «καθόλου πιθανό» το ενδεχόμενο διακοπής λειτουργίας, ενώ «λιγότερο πιθανό» ακολουθεί με ποσοστό 13,3%
- Σε κλίμακα από 1: καθόλου πιθανό, έως και 5: απόλυτα πιθανό το ενδεχόμενο αντιμετώπισης δυσκολιών εκ μέρους της επιχείρησης στην κάλυψη των υποχρεώσεων της κατά το 2022 διαμορφώνεται στις +2,96 μονάδες
- Τις πλέον απαισιόδοξες προβλέψεις διαμορφώνουν οι επιχειρήσεις που δραστηριοποιούνται στον τομέα των Μεταφορών-Αποθηκείσεων (+1,67 μονάδες)
- Την πλέον ευνοϊκή τιμή (+3,06 μονάδες) εμφανίζει ο τομέας του Εμπορίου
- Στις 1,31 μονάδες διαμορφώνεται η σχετική τιμή για το σύνολο των υπό εξέταση κατηγοριών επιχειρήσεων, όσον αφορά το ενδεχόμενο διακοπής λειτουργίας τους εντός του 2021
- Το 44% δεν προτίθενται να αναλάβουν πρωτοβουλίες για τη βελτίωση της θέσης τους και των αποτελεσμάτων τους
- Η μείωση τιμών / αύξηση παροχών και προσφορών συγκέντρωσε το 30,3%
- Η επιλογή Επέκταση σε άλλες δραστηριότητες το 14,7%
- Η επέκταση πωλήσεων στο εξωτερικό 5%



- Οι απολύσεις 5%
- Η Αλλαγή προμηθευτών / Επανακαθορισμός συμφωνιών με ίδιο ποσοστό 2,3%
- Προοπτικές λειτουργίας στο άμεσο μέλλον
- Το 66,9% δαπάνησε το 10% των λειτουργικών εξόδων του για δαπάνες ενέργειας
- Το 24,7% δαπάνησε το 20% των λειτουργικών εξόδων του για δαπάνες ενέργειας
- Σε ποσοστό 99% το είδος της χρησιμοποιούμενης ενέργειας, είναι η ηλεκτρική

Κ. Διαβούλευση για το Ζήτημα: Ανοιχτό Κέντρο Εμπορίου Καλλιθέας

Ημερήσια Διάταξη

Συζήτηση για το «Ανοιχτό Κέντρο Εμπορίου» στις 20/07/2022 και τη σύνδεσή του με το ΚΠΙΣΝ

Συμμετέχοντες

Συνάντηση Δήμου με Εμποροεπαγγελματικό Σύλλογο και επιχειρήσεις Δήμου Καλλιθέας.

Αποτελέσματα

Το έργο «Ανοιχτό Κέντρο Εμπορίου Καλλιθέας» σε συνεργασία του Δήμου με τον Εμποροεπαγγελματικό Σύλλογο Καλλιθέας και συμμετοχή 70 επιχειρήσεων. Το έργο περιλαμβάνει δράσεις βιοκλιματικής αναβάθμισης του δημόσιου χώρου με παράλληλες δράσεις αναβάθμισης όψεων καταστημάτων, συστήματα έξυπνης πόλης και δράσεις προβολής και ανάδειξης ταυτότητας εμπορικής περιοχής. Το έργο σύνδεσης του «Ανοιχτού Κέντρου Εμπορίου Καλλιθέας» με το ΚΠΙΣΝ με βιοκλιματικές παρεμβάσεις και εφαρμογές έξυπνης πόλης στους δίδυμους άξονες Δοϊράνης και Δημοσθένους, στην Ευρυπίδου, στη Δαβάκη και στη Σκρα. Συνδυαστικά λειτουργεί η ανάπλαση της πλατείας Δαβάκη και η ανέγερση Πολιτιστικού Κέντρου σε γειτονικό οικόπεδο.

Λ. Διαβούλευση για το Ζήτημα: Έρευνα επιχειρήσεων σχετικά με την απασχόληση

Ημερήσια Διάταξη

Διενεργήθηκε έρευνα τον Αύγουστο 2022, με δομημένο ερωτηματολόγιο που αποτυπώνει τα χαρακτηριστικά των απασχολούμενων, το μισθολογικό και εκπαιδευτικό επίπεδο, ενώ μέσα από τις ερωτήσεις αναδεικνύονται οι προοπτικές



Με τη συγχρηματοδότηση
της Ευρωπαϊκής Ένωσης



της απασχόλησης και ο βαθμός αντιστοίχισης του διαθέσιμου εργατικού δυναμικού με τις ανάγκες των επιχειρήσεων, από πλευράς επιπέδου εκπαίδευσης, δεξιοτήτων και ειδικεύσεων.

Συμμετέχοντες

Η έρευνα πεδίου διεξήχθη σε 99 επιχειρήσεις του Συνδέσμου Νότιας Αττικής και συγκεκριμένα στους Δήμους Καλλιθέας (48% των επιχειρήσεων), Παλαιού Φαλήρου (24% των επιχειρήσεων) και Αλίμου (27% των επιχειρήσεων).

Ως προς το μέγεθος των επιχειρήσεων στη πλειοψηφία των τριών Δήμων είναι πολύ μικρές, δηλαδή απασχολούν μέχρι 10 άτομα. Ακολουθούν οι μικρές επιχειρήσεις (μέχρι 50 άτομα) με ποσοστά 25% για τον δήμο Καλλιθέας, 11% για τον δήμο Αλίμου και 21% για τον δήμο Παλαιού Φαλήρου. Σε πολύ χαμηλότερα επίπεδα κυμαίνονται οι μεσαίες επιχειρήσεις, με τις μεγάλες να καταλαμβάνουν μόνο 2% και 4% στους δήμους Καλλιθέας και Αλίμου αντίστοιχα.

Οι επιχειρήσεις του δείγματος ανήκουν κυρίως στον τομέα του Εμπορίου, με το Λιανικό και Χονδρικό εμπόριο να πρωτοπορούν. Πρόκειται για μικρομεσαίες επιχειρήσεις, με κύκλο εργασιών που δεν ξεπερνά τα €10 εκατ. για το 87% των επιχειρήσεων των τριών Δήμων. Απασχολούν άτομα κυρίως συνάπτοντας συμβάσεις αορίστου χρόνου, εύρημα το οποίο αποτυπώνει τη σταθερότητα της απασχόλησης και την κάλυψη πάγιων αναγκών.

Αποτελέσματα

Τα αποτελέσματα της έρευνας είναι τα ακόλουθα:

- Οι γυναίκες απασχολούνται κυρίως στους τομείς των λοιπών υπηρεσιών ιδιωτικού τομέα, της υγείας αλλά και της Δημόσιας εκπαίδευσης και έρευνας όπως επίσης και στην ιδιωτική εκπαίδευση και στα φροντιστήρια, ενώ οι άνδρες στους τομείς της μεταποίησης στους τομείς των επικοινωνιών, στον πρωτογενή τομέα, στον ηλεκτρισμό φωταέριο και ύδρευση καθώς και στα ναυτιλιακά
- Το 37,5% των απασχολούμενων ανήκει στην ηλικιακή ομάδα 18-29 ετών και εργάζεται στον τομέα του εμπορίου, των μεταφορών και των αποθηκείσεων. Ακολουθεί η ηλικιακή ομάδα 30-40 ετών που αποτελεί το 28,8% των απασχολούμενων και εργάζονται επίσης στον τομέα του εμπορίου, των μεταφορών και των αποθηκείσεων
- Στον Δήμο Αλίμου η πλειοψηφία των εργαζομένων το 65% του συνόλου που απασχολούνται στην παρούσα εργασιακή τους θέση εργάζονται για διάστημα πάνω από 73 μήνες. Το αντίστοιχο ποσοστό για τον Δήμο Καλλιθέας είναι 51,7% ενώ για τον Δήμο Παλαιού Φαλήρου αγγίζει το 69,6%
- Ο βαθμός αντιστοίχισης καταλληλόλητας του διαθέσιμου εργατικού δυναμικού με τις ανάγκες των επιχειρήσεων. Ο δείκτης ως προς το επίπεδο



Με τη συγχρηματοδότηση
της Ευρωπαϊκής Ένωσης



εκπαίδευσης διαμορφώθηκε κατά μέσο όρο στο 6,97. Ο δείκτης σχετικά με την ειδικευση στο 7,03 και ο δείκτης για τις δεξιότητες στο 7,21

- Το ομαδικό πνεύμα και οι δεξιότητες χρήσης νέων τεχνολογιών αντιστοιχούν σε ικανοποιητικό βαθμό στις ανάγκες των επιχειρήσεων
- Η αδυναμία διαχείρισης προγράμματος, η ικανότητα επίλυσης προβλημάτων και η έλλειψη τεχνικών δεξιοτήτων αποτελούν τις σημαντικότερες ελλείψεις σε σχέση με τις ανάγκες των επιχειρήσεων
- Οι επιχειρήσεις εφαρμόζουν τηλεργασία σε ποσοστό 92% για τον Δήμο Αλίμου, σε ποσοστό 71% στον Δήμο Παλαιού Φαλήρου, ενώ σε ποσοστό 100% στον Δήμο Καλλιθέας ΔΕΝ εφαρμόζεται τηλεργασία

Μ. Διαβούλευση για το Ζήτημα: Έρευνα του γενικού πληθυσμού, σχετικά με την απασχόληση.

Ημερήσια Διάταξη

Η έρευνα διενεργήθηκε τον Αύγουστο 2022, με δομημένο ερωτηματολόγιο που αποτυπώνει τα χαρακτηριστικά των απασχολούμενων τις προοπτικές απασχόλησης και το βαθμό αντιστοίχισης του διαθέσιμου εργατικού δυναμικού με τα επιμέρους χαρακτηριστικά της εργασιακής θέσης, από πλευράς επιπέδου εκπαίδευσης, δεξιοτήτων και ειδικεύσεων.

Συμμετέχοντες

Γενικός πληθυσμός των Δήμων Καλλιθέας, Παλαιού Φαλήρου και Αλίμου

Αποτελέσματα

Τα αποτελέσματα της έρευνας είναι τα ακόλουθα:

- Το ποσοστό των γυναικών που εργάζεται (84,9%) είναι χαμηλότερα από αυτό των αντρών (91,5%)
- Το ποσοστό ανεργίας των γυναικών είναι 11% έναντι 3,9% των αντρών
- Στον δήμο Αλίμου η απασχόληση είναι στο 90,2%, στον Δήμο Καλλιθέας είναι 86,1%, ενώ στον δήμο Παλαιού Φαλήρου είναι 93,3%
- Η ανεργία στον Δήμο Αλίμου είναι 4,9%, στο Δήμο Καλλιθέας 7,9% και στο Δήμο Παλαιού Φαλήρου 5%.
- Το υψηλότερο ποσοστό απασχόλησης εντοπίζεται στην ηλικιακή ομάδα από 30 έως 40 ετών (93,7%), ενώ ακολουθεί με 91,9% η ηλικιακή ομάδα από 41 έως 50 ετών
- Τα άτομα ηλικίας από 18 έως 29 ετών, σε ποσοστό 72,7% δηλώνει ότι



Με τη συγχρηματοδότηση
της Ευρωπαϊκής Ένωσης



εργάζεται

- Το 84,8% της ηλικιακής ομάδας άνω των 50 δήλωσε ότι εργάζεται
- Το υψηλότερο ποσοστό ανεργίας εντοπίζεται στην ηλικιακή ομάδα από 18 έως 29 ετών
- Το ποσοστό των απασχολούμενων ανά μορφωτικό επίπεδο είναι ως εξής:
 - όλοι οι κάτοχοι διδακτορικών και οι απόφοιτοι Γυμνασίου είναι εργαζόμενοι
 - το ποσοστό των κατόχων μεταπτυχιακών τίτλων που απασχολείται ανέρχεται στο 95,2%
 - οι πτυχιούχοι ΤΕΙ εργάζονται σε ποσοστό 92,9%
 - το ποσοστό των απασχολούμενων αποφοίτων ΙΕΚ και Λυκείου ανέρχεται στο 90% και 88,9% αντίστοιχα
 - οι πτυχιούχοι ΑΕΙ εργάζονται σε ποσοστό 83,1%
 - οι απόφοιτοι δημοτικού εργάζονται σε ποσοστό 50%
- Σχεδόν για τους 3 στους 5 που αναζητούν εργασία οι προσφερόμενες θέσεις δεν συσχετίζονται με το αντικείμενο σπουδών τους
- Το 72,8% απάντησε ότι η θέση εργασίας του έχει σχέση με το αντικείμενο της ειδικότητάς του, το 21,11% απάντησε ότι η θέση εργασίας του δεν έχει σχέση με το αντικείμενο της ειδικότητάς του, ενώ ένα υπολειπόμενο ποσοστό 6,11% απάντησε ότι έχει σε κάποιον βαθμό
- Ο σημαντικότερος λόγος όπου το αντικείμενο της εργασίας δεν έχει σχέση με τις σπουδές, σύμφωνα με τις απαντήσεις του 36,7% των απασχολούμενων, είναι οι δυσκολίες που αντιμετώπισαν στην εύρεση εργασίας
- Στον Δήμο Καλλιθέας οι εργαζόμενοι των οποίων η σημερινή εργασία έχει σχέση με την ειδικότητα των σπουδών τους, αγγίζουν ένα ποσοστό του 74,7% ενώ τα αντίστοιχα ποσοστά για τον Δήμο Αλίμου είναι στο 72,9% και για τον Δήμο Παλαιού Φαλήρου στο 69,6% αντίστοιχα
- Υψηλός βαθμός αντιστοιχίας καταλληλότητας του διαθέσιμου εργατικού δυναμικού με τις ανάγκες των επιχειρήσεων, ως προς τις δεξιότητες και το επίπεδο εκπαίδευσης
- Οι σημαντικότερες ελλείψεις στο διαθέσιμο εργατικό δυναμικό αφορούσαν την έλλειψη τεχνικών δεξιοτήτων και την αδυναμία διαχείρισης προγράμματος/χρόνου

N. Διαβούλευση για το Ζήτημα: έρευνα σχετικά με την συγκυρία, τα προβλήματα και τις προσδοκίες των επιχειρήσεων



Με τη συγχρηματοδότηση
της Ευρωπαϊκής Ένωσης



Ημερήσια Διάταξη

Η έρευνα διεξήχθη από Αύγουστο 2022, μέχρι και Σεπτέμβριο 2022 με σκοπό τη διερεύνηση της τρέχουσας συγκυρίας, τα προβλήματα και τις προσδοκίες των επιχειρήσεων σε μια δύσκολη χρονική περίοδο για την ελληνική οικονομία λόγω των επιπτώσεων της υγειονομικής κρίσης του COVID -19, των κινδύνων της οικονομικής ανάπτυξης και της κρίσης της ενέργειας.

Συμμετέχοντες

Συμμετείχαν 300 επιχειρήσεις. Χρησιμοποιήθηκε δομημένο ερωτηματολόγιο με ερωτήσεις: i) κλειστού τύπου ii) μίας απάντησης και iii) πολλαπλών επιλογών. Η έρευνα διεξήχθη τηλεφωνικά ή μέσω ηλεκτρονικού ταχυδρομείου ή μέσω της συμπλήρωσης του ερωτηματολογίου που είχε αναρτηθεί σε ειδική πλατφόρμα.

Χρησιμοποιήθηκε η μέθοδος της στρωματοποιημένης τυχαίας δειγματοληψίας σε ομάδες ιδίων χαρακτηριστικών των στρωμάτων. Χαρακτηριστικότερες ομάδες είναι ο κλάδος άσκησης επιχειρηματικής δραστηριότητας, η νομική μορφή και το μέγεθος εκάστης επιχείρησης.

Το δείγμα, κατανέμεται αναλογικά σε κάθε στρώμα προκειμένου να διασφαλιστεί η αντιπροσωπευτικότητά του, ενώ η επιλογή εντός του στρώματος πραγματοποιείται με τυχαία δειγματοληψία.

Η πλειοψηφία (56%) των επιχειρήσεων του δείγματος λειτουργεί υπό την νομική μορφή των Ομόρρυθμων Εταιρειών (Ο.Ε.). Ακολουθούν οι Ετερόρρυθμες Εταιρείες (Ε.Ε.) καλύπτοντας το 33%, οι ατομικές επιχειρήσεις με ποσοστό 9,7% ενώ το υπόλοιπο 1,3% αντιστοιχεί σε λοιπές νομικές μορφές.

Η συντριπτική πλειοψηφία των επιχειρήσεων του δείγματος ανήκει στην κατηγορία των Πολύ Μικρών (XS) επιχειρήσεων, με το σχετικό ποσοστό να διαμορφώνεται σε 72,7% και ο υπόλοιπο 17,3% των επιχειρήσεων καλύπτεται από τις Μικρές (S) επιχειρήσεις. Το 9% των επιχειρήσεων ανήκει στην κατηγορία των μεσαίων (M), ενώ το υπόλοιπο 1% αντιστοιχεί στην κατηγορία των μεγάλων (L) επιχειρήσεων.

Η συντριπτική πλειοψηφία των συμμετεχόντων στην έρευνα (59,3% ασκεί εμπορική δραστηριότητα, ενώ ακολουθούν με ίδιο ποσοστό (10%) οι επιχειρήσεις που δραστηριοποιούνται στον τομέα της Μεταποίησης και οι επιχειρήσεις που δραστηριοποιούνται στον ευρύτερο τομέα των Διοικητικών, Επιστημονικών και Τεχνικών δραστηριοτήτων. Το 6,7% των επιχειρήσεων του δείγματος ασκεί δραστηριότητα που σχετίζεται με τον τομέα του Τουρισμού (Καταλύματα - Εστίαση - Πρακτορεία), ενώ οι επιχειρήσεις που δραστηριοποιούνται στο τομέα των Κατασκευών - Real Estate αποτελούν το 6%. Ακολουθούν ο τομέας της Εκπαίδευσης - Υγείας- Κοινωνικής μέριμνας και της Ενημέρωσης - Επικοινωνίας με 3,3% ο καθένας από τους δύο τομείς. Το μικρότερο μερίδιο συμμετοχής διαμορφώνουν οι επιχειρήσεις που δραστηριοποιούνται στον τομέα Μεταφορά - αποθηκείσεις και Εκπαίδευση - Υγεία- Κοινωνική μέριμνα με ποσοστό 2,3%.



Με τη συγχρηματοδότηση
της Ευρωπαϊκής Ένωσης



Το 54,7% των επιχειρήσεων βρίσκεται στον δήμο Καλλιθέας, το 24,7 στον δήμο Αλίμου και το 20,7% στον δήμο Παλιού Φαλήρου.

Αποτελέσματα

Τα αποτελέσματα της έρευνας είναι τα ακόλουθα:

Φυσιογνωμία της επιχείρησης

- 66% λειτουργούν πάνω από 10 χρόνια, 24% από 4-10 χρόνια και 10% λιγότερο από 10 χρόνια
- Το βασικότερο κίνητρο των συμμετεχόντων για την άσκηση επιχειρηματικής δραστηριότητας κατά 63,4% είναι οι γνώσεις και ικανότητες που έχουν αναπτύξει, ενώ το 24,5% αφορά στη δυνατότητα αξιοποίησης υφιστάμενων επιχειρηματικών ευκαιριών
- Το 88,6% δαπανά μέχρι 10% των λειτουργικών εξόδων για ενέργεια, το 6,4% δαπανά το 11%-20% για ενέργεια, το 4,4% δαπανά το 21%-30% για ενέργεια και το 0,7% δαπανά το 31%-40% για ενέργεια, για το 2021
- Το 84,9% δαπανά μέχρι 10% των λειτουργικών εξόδων για ενέργεια, το 9,7% δαπανά το 11%-20% για ενέργεια, το 4,3% δαπανά το 21%-30% για ενέργεια και το 1,0% δαπανά το 31%-40% για ενέργεια, για το 2022
- Το 98% της χρησιμοποιούμενης ενέργειας είναι ηλεκτρική και το 2% φυσικό αέριο
- Το 34,4% δηλώνει ότι θα τους επηρεάσει «Πολύ» η αύξηση των τιμών ενέργειας, το 34,2 θα τους επηρεάσει «Πάρα πολύ», το 25,4% «Μέτρια», το 4,8% «Λίγο» και το 3,1% «Καθόλου»
- Το 78% διαθέτει πλήρως ηλεκτρονικές διαδικασίες για τις συναλλαγές από την παραγγελία του προϊόντος, τον έλεγχο και ενημέρωση της αποθήκης, την εξόφληση, την διανομή και παράδοση του προϊόντος στον πελάτη, ενώ το 22% δεν διαθέτει
- Το 10,7% των επιχειρήσεων του δείγματος απάντησε ότι διαθέτει τμήμα έρευνας και ανάπτυξης προϊόντων ή υπηρεσιών, σε αντίθεση με το 89,3% που απάντησε αρνητικά
- Σε ποσοστό 99% δεν ανήκουν σε διεθνή επιχειρηματικό όμιλο

Εκτιμήσεις και προσδοκίες επιχειρηματικής κοινότητας

- Η πλειοψηφία των συμμετεχόντων στην έρευνα χαρακτηρίζει αυξημένη την επιχειρηματική τους δραστηριότητα σε όρους αξίας πωλήσεων το 2ο τρίμηνο του 2022
- Σε επίπεδο οικονομικής δραστηριότητας, θετικά διαμορφώνονται τα ισοζύγια απαντήσεων σχετικά με την πορεία των πωλήσεων κατά τη διάρκεια του τρέχοντος τριμήνου



- Σε όρους αξίας πωλήσεων για το επόμενο τρίμηνο, το σχετικό ισοζύγιο διαμορφώνεται ηπιότερα θετικό
- Το 94,3% δεν έχει εξωστρεφή προσανατολισμό και δηλώνει ότι δεν πραγματοποίησε πωλήσεις σε πελάτες του εξωτερικού κατά το 2021
- Αναφορικά με τις περιοχές στις οποίες προωθούν τα προϊόντα τους οι εξαγωγικές επιχειρήσεις προκύπτει ότι η συντριπτική πλειοψηφία εξάγει σε χώρες της Ευρώπης (88,2 %) και ακολουθεί με αρκετά χαμηλότερο ποσοστό η Ασία με ποσοστό 5,9%
- Το 92% δήλωσε ότι ο αριθμός των θέσεων απασχόλησης στις επιχειρήσεις τους δεν μεταβλήθηκε κατά το 2ο τρίμηνο του 2022. Το 6,7% των συμμετεχόντων δήλωσε ότι αύξησε το προσωπικό του, ενώ σε μείωση προχώρησε το 1,3%
- Το 83,3% δηλώνει ότι δεν θα μεταβληθεί ο αριθμός των θέσεων απασχόλησης, το 11% δηλώνει ότι θα αυξηθούν οι θέσεις απασχόλησης και το 5,7% δηλώνει ότι θα μειωθούν
- Το 66% δεν πραγματοποίησε επενδυτικές δαπάνες το 2021 και το 34% προέβη σε επενδυτικές δαπάνες
- Στο επόμενο τρίμηνο σε ποσοστό 92,7% θα τηρήσουν ουδέτερη στάση ως προς τις επενδυτικές δαπάνες ενώ το 6,3% θα τηρήσει θετική στάση
- Το αντικείμενο των επενδυτικών δαπανών, αφορά κατά 26,4% την αγορά – κατασκευή ή βελτίωση ακινήτου, το 20% αφορά σε αγορά ή χρηματοδοτική μίσθωση μηχανολογικού εξοπλισμού, και το λοιπό ποσοστό, εξοπλισμό πληροφορικής
- Το 59% χαρακτηρίζει σταθερές τις συνθήκες ρευστότητας, το 26% τη χαρακτηρίζει «θετική» και το 15% «αρνητική»
- Το 77,7% θεωρεί ότι οι τιμές χρέωσης προϊόντων / υπηρεσιών κινήθηκαν ανοδικά
- Το 58,7% προσδοκά για την τιμολογιακή πολιτική αύξηση των τιμών προϊόντων / υπηρεσιών. Η ουδέτερη επιλογή της «στασιμότητας των τιμών» εκφράζεται από το 41,3%
- Ως προς την είσπραξη απαιτήσεων – εξόφληση υποχρεώσεων το 92,3% εκτιμά ότι ο απαιτούμενος αριθμός ημερών για την είσπραξη των απαιτήσεων δεν σημείωσε ουσιαστική μεταβολή κατά τη διάρκεια του 2ου τριμήνου του 2022 και το 7,7% δηλώνει την αύξηση των ημερών για την εξόφληση
- Ως προς το χρονικό διάστημα εξόφλησης υποχρεώσεων το 94,3% εκτιμά ότι ο απαιτούμενος αριθμός ημερών για την εξόφληση των υποχρεώσεων της επιχείρησης δεν σημείωσε ουσιαστική μεταβολή, ενώ το 5,7% εκτιμά ότι αυξήθηκε ο αριθμός των ημερών εξόφλησης



Ξ. Διαβούλευση για το Ζήτημα: ΕΠΙΧΕΙΡΗΜΑΤΙΚΟ ΚΛΙΜΑ – ΕΠΙΠΤΩΣΕΙΣ ΠΑΝΔΗΜΙΑΣ COVID-19 – ΚΙΝΔΥΝΟΙ ΓΙΑ ΤΗΝ ΑΝΑΠΤΥΞΗ

Ημερήσια Διάταξη

Η έρευνα διεξάχθηκε από Αύγουστο 2022, μέχρι και Σεπτέμβριο 2022 με σκοπό τη διερεύνηση της τρέχουσας συγκυρίας, τα προβλήματα και τις προσδοκίες των επιχειρήσεων σε μια δύσκολη χρονική περίοδο για την ελληνική οικονομία λόγω των επιπτώσεων της υγειονομικής κρίσης του COVID -19, των κινδύνων της οικονομικής ανάπτυξης και της κρίσης της ενέργειας.

Συμμετέχοντες

Συμμετείχαν 300 επιχειρήσεις. Χρησιμοποιήθηκε δομημένο ερωτηματολόγιο με ερωτήσεις: i) κλειστού τύπου ii) μίας απάντησης και iii) πολλαπλών επιλογών. Η έρευνα διεξήχθη τηλεφωνικά ή μέσω ηλεκτρονικού ταχυδρομείου ή μέσω της συμπλήρωσης του ερωτηματολογίου που είχε αναρτηθεί σε ειδική πλατφόρμα.

Χρησιμοποιήθηκε η μέθοδος της στρωματοποιημένης τυχαίας δειγματοληψίας σε ομάδες ιδίων χαρακτηριστικών των στρωμάτων. Χαρακτηριστικότερες ομάδες είναι ο κλάδος άσκησης επιχειρηματικής δραστηριότητας, η νομική μορφή και το μέγεθος εκάστης επιχείρησης.

Το δείγμα, κατανέμεται αναλογικά σε κάθε στρώμα προκειμένου να διασφαλιστεί η αντιπροσωπευτικότητά του, ενώ η επιλογή εντός του στρώματος πραγματοποιείται με τυχαία δειγματοληψία.

Η πλειοψηφία (56%) των επιχειρήσεων του δείγματος λειτουργεί υπό την νομική μορφή των Ομόρρυθμων Εταιρειών (Ο.Ε.). Ακολουθούν οι Ετερόρρυθμες Εταιρείες (Ε.Ε.) καλύπτοντας το 33%, οι ατομικές επιχειρήσεις με ποσοστό 9,7% ενώ το υπόλοιπο 1,3% αντιστοιχεί σε λοιπές νομικές μορφές.

Η συντριπτική πλειοψηφία των επιχειρήσεων του δείγματος ανήκει στην κατηγορία των Πολύ Μικρών (XS) επιχειρήσεων, με το σχετικό ποσοστό να διαμορφώνεται σε 72,7% και ο υπόλοιπο 17,3% των επιχειρήσεων καλύπτεται από τις Μικρές (S) επιχειρήσεις. Το 9% των επιχειρήσεων ανήκει στην κατηγορία των μεσαίων (M), ενώ το υπόλοιπο 1% αντιστοιχεί στην κατηγορία των μεγάλων (L) επιχειρήσεων.

Η συντριπτική πλειοψηφία των συμμετεχόντων στην έρευνα (59,3% ασκεί εμπορική δραστηριότητα, ενώ ακολουθούν με ίδιο ποσοστό (10%) οι επιχειρήσεις που δραστηριοποιούνται στον τομέα της Μεταποίησης και οι επιχειρήσεις που δραστηριοποιούνται στον ευρύτερο τομέα των Διοικητικών, Επιστημονικών και Τεχνικών δραστηριοτήτων. Το 6,7% των επιχειρήσεων του δείγματος ασκεί δραστηριότητα που σχετίζεται με τον τομέα του Τουρισμού (Καταλύματα - Εστίαση - Πρακτορεία), ενώ οι επιχειρήσεις που δραστηριοποιούνται στο τομέα των Κατασκευών - Real Estate αποτελούν το 6%. Ακολουθούν ο τομέας της Εκπαίδευσης - Υγείας- Κοινωνικής μέριμνας και της Ενημέρωσης - Επικοινωνίας με



Με τη συγχρηματοδότηση
της Ευρωπαϊκής Ένωσης



3,3% ο καθένας από τους δύο τομείς. Το μικρότερο μερίδιο συμμετοχής διαμορφώνουν οι επιχειρήσεις που δραστηριοποιούνται στον τομέα Μεταφορά - αποθηκείσεις και Εκπαίδευση - Υγεία- Κοινωνική μέριμνα με ποσοστό 2,3%.

Το 54,7% των επιχειρήσεων βρίσκεται στον δήμο Καλλιθέας, το 24,7 στον δήμο Αλίμου και το 20,7% στον δήμο Παλιού Φαλήρου.

Αποτελέσματα

Τα αποτελέσματα της έρευνας είναι τα ακόλουθα:

- Το (63,7%) δηλώνουν «Αρκετά» αισιόδοξοι σχετικά με το μέλλον της επιχείρησής τους μεσοπρόθεσμα, ενώ ακολουθεί η απάντηση «Λίγο» με 32,7%. Με μικρότερα ποσοστά ακολουθούν οι απαντήσεις «Πολύ» και «Καθόλου» με ποσοστά 2,7% και 1% αντίστοιχα
- Οι κίνδυνοι που μπορεί να επηρεάσουν την οικονομική ανάπτυξη της χώρας, το 31,2% και 27,3% δήλωσε την γεωπολιτική αβεβαιότητα-πολεμικές συγκρούσεις και τις ευμετάβλητες τιμές της ενέργειας. Η Πανδημία του Covid-19, αναφέρθηκε από το 21,9% των συμμετεχόντων στην έρευνα. Ακολουθούν ο Πληθωρισμός και οι Εμπορικοί πόλεμοι μεταξύ κρατών συγκεντρώνοντας το 14% και 5,1% αντίστοιχα
- Το 23,7% των επιχειρήσεων δήλωσε ότι δεν έχει προβεί σε οργανωτικές και λειτουργικές αλλαγές. Το 21,7% των συμμετεχόντων ότι η Αναστολή συμβάσεων εργασίας αποτέλεσε τη βασική οργανωτική αλλαγή της επιχείρησής και ακολουθεί ο περιορισμός λειτουργικών δαπανών με ποσοστό 17%. Ακολουθούν με μικρή διαφορά, η Αναδιοργάνωση - Οργανωτικές αλλαγές και η εφαρμογή τηλεργασίας με ποσοστά 16% και 8,3% αντίστοιχα. Οι υπόλοιπες επιλογές κατέλαβαν χαμηλότερα ποσοστά
- Σχετικά με τα μέτρα της πολιτείας για τη στήριξη των επιχειρήσεων απέναντι της δυσμενούς συνθήκης που επέφερε η πανδημία διαπιστώνεται ότι «Λίγο» ή «Μέτρια» από τα μέτρα της πολιτείας με ποσοστά 53,3% και 23,7% αντίστοιχα. Οι επιχειρήσεις που δήλωσαν ότι ωφελήθηκαν «Καθόλου» από τα μέτρα συγκεντρώνουν το 21,7% των απαντήσεων, ενώ μόλις το 1,3% των ερωτηθέντων απάντησαν ότι ωφελήθηκαν «Πολύ»
- Εξετάζοντας τα μέτρα στήριξης για την αντιμετώπιση των επιπτώσεων της πανδημίας, το 32,6% δήλωσε ως κυριότερο μέτρο την Αναστολή συμβάσεων εργαζομένων. Η Αίτηση χρηματοδότησης για μη Επιστρεπτέα Επιχορήγηση, αναφέρθηκε από το 32,1% των συμμετεχόντων στην έρευνα. Ακολουθούν με αρκετά χαμηλότερα ποσοστά η λήψη ενίσχυσης μέσω του προγράμματος Επιστρεπτέας Προκαταβολής και το «κανένα μέτρο» συγκεντρώνοντας το 18,4% και 6% αντίστοιχα
- Μορφή που οι επιχειρήσεις θα ήθελαν ως ενίσχυση για την νέα περίοδο που θα ακολουθήσει, η παροχή φορολογικών ελαφρύνσεων αναφέρθηκε από το 50,3% των συμμετεχόντων στην έρευνα, το 19,1% των απαντήσεων



αφορά στα Επιχειρηματικά Κεφάλαια (Venture Capital). Ακολουθούν η Επιχορήγηση μόνο λειτουργικών δαπανών και οι συνδυαστικές ενισχύσεις με ποσοστά 18,6% και 6,8% αντίστοιχα

- Αμετάβλητη διαμορφώνεται η άποψη των επιχειρήσεων για τη γενική πορεία του κλάδου στον οποίο δραστηριοποιούνται το 2ο τρίμηνο του 2022. Η πλειοψηφία (73,7%) των συμμετεχόντων στην έρευνα επέλεξε την απάντηση της «σταθερότητας» της πορείας του κλάδου και η δεύτερη επιλογή αποτελεί η βελτίωση της πορείας του κλάδου με ποσοστό 16,7% των απαντήσεων
- Αντιστροφή του κλίματος παρουσιάζουν οι προσδοκίες των επιχειρήσεων για το επόμενο τρίμηνο, με το σχετικό ισοζύγιο να σημειώνει αρνητική τιμή (-3,7 μονάδες)
- Το 42,1% των συμμετεχόντων δήλωσε ότι δεν μπορεί να εκτιμήσει τον χρόνο επιστροφής στην κανονικότητα. Το 27,8% θεωρεί ότι η επιστροφή στην κανονικότητα χρειάζεται διάστημα 12 έως 18 μήνες. Η αμέσως επόμενη απάντηση είναι τα 2 έτη (26,1%). Οι πιο αισιόδοξοι σε ποσοστό 4% δήλωσαν ότι χρειάζεται από 3 μέχρι 9 μήνες

Ο. Διαβούλευση για το Ζήτημα: Επιπτώσεις της νόσου covid-19 στην επιχειρηματικότητα

Ημερήσια Διάταξη

Η έρευνα διεξάχθηκε τον Οκτώβριο 2022 με σκοπό τη διερεύνηση της τρέχουσας συγκυρίας, τα προβλήματα και τις προσδοκίες των επιχειρήσεων λόγω των επιπτώσεων της υγειονομικής κρίσης του COVID -19.

Συμμετέχοντες

Στα πλαίσια της συγκεκριμένης μελέτης εκπονήθηκε έρευνα πεδίου σε αντιπροσωπευτικό δείγμα 300 επιχειρήσεων με έδρα ή υποκατάστημα ενός των διοικητικών ορίων των Δήμων Καλλιθέας, Παλαιού Φαλήρου και Αλίμου. Σαν μεθοδολογία της έρευνας χρησιμοποιήθηκε δομημένο ερωτηματολόγιο με ερωτήσεις κλειστού και ανοικτού τύπου που κλήθηκαν να απαντήσουν οι εκπρόσωποι των εταιρειών του δείγματος.

Βάσει των αποτελεσμάτων της έρευνας η πλειοψηφία των επιχειρήσεων του δείγματος λειτουργεί υπό την νομική μορφή των Ομόρρυθμων Εταιρειών (Ο.Ε.) και των Ανώνυμων Εταιρειών (Α.Ε.) με τα σχετικά ποσοστά να διαμορφώνονται σε 26,7% και 25,3% αντίστοιχα. Ακολουθούν οι Εταιρείες Περιορισμένης Ευθύνης (Ε.Π.Ε.) με ποσοστό 18,3%, οι Ετερόρρυθμες Εταιρίες (Ε.Ε.) καλύπτουν το 17% του δείγματος και οι Ιδιωτικές Κεφαλαιουχικές Εταιρείες (Ι.Κ.Ε.) το 11,3%, ενώ το υπόλοιπο 1,3% αντιστοιχεί σε λοιπές νομικές μορφές (Ναυτική Εταιρεία, κ.λπ.).



Με τη συγχρηματοδότηση
της Ευρωπαϊκής Ένωσης



Η συντριπτική πλειοψηφία των επιχειρήσεων του δείγματος ανήκει στην κατηγορία των Πολύ Μικρών (XS) και Μικρών (S) επιχειρήσεων, με τα σχετικά ποσοστά να διαμορφώνονται σε 71,3% και 24,7% αντίστοιχα. Το 1% των επιχειρήσεων του δείγματος ανήκει στην κατηγορία των Μεγάλων επιχειρήσεων (L) ενώ το υπόλοιπο 3% αντιστοιχεί στην κατηγορία των μεσαίων (M). Η κατανομή αυτή αντικατοπτρίζει τα χαρακτηριστικά της ελληνικής επιχειρηματικότητας λαμβάνοντας υπόψη ότι το πλήθος των μικρών και πολύ μικρών επιχειρήσεων κατέχουν ιδιαίτερα υψηλό μερίδιο στους περισσότερους κλάδους της οικονομίας, εκπροσωπώντας περίπου το 99,7% του συνόλου των επιχειρήσεων.

Σκοπός της έρευνας αυτής είναι η αποτύπωση των εκτιμήσεων των επιχειρήσεων αναφορικά με την πορεία της δραστηριότητάς τους για την περίοδο που καλύπτει το 1ο και δεύτερο τρίμηνο του 2022.

Αποτελέσματα

Τα αποτελέσματα της έρευνας είναι τα ακόλουθα:

- Πτώση της επιχειρηματικής δραστηριότητας σε όρους αξίας πωλήσεων: Οι εκτιμήσεις των επιχειρηματιών αναφορικά με την πορεία της επιχειρηματικής δραστηριότητας σε όρους αξίας πωλήσεων είναι ένα κρίσιμο μέγεθος στο οποίο αποτυπώνεται η επιδείνωση του επιχειρηματικού κλίματος. Η πλειοψηφία των συμμετεχόντων στην έρευνα χαρακτηρίζει μειωμένη την επιχειρηματική τους δραστηριότητα σε όρους αξίας πωλήσεων το 1ο τρίμηνο του 2022, με συνέπεια το σχετικό ισοζύγιο απαντήσεων να διαμορφώνεται σε αρνητικά επίπεδα. Αντιθέτως, οι προσδοκίες για το επόμενο τρίμηνο δείχνουν το αίσθημα αισιοδοξίας που διακατέχει τις επιχειρήσεις, καθώς το σχετικό ισοζύγιο διαμορφώνεται σε αισθητά υψηλά θετικά επίπεδα
- Σταθερές εκτιμήσεις σχετικά με την απασχόληση: Σχετικά με την εξέλιξη των θέσεων απασχόλησης στις επιχειρήσεις, οι εκτιμήσεις των επιχειρηματιών φαίνεται να παραπέμπουν σε σταθερά επίπεδα απασχόλησης. Η συντριπτική πλειοψηφία των συμμετεχόντων τηρεί ουδέτερη στάση αναφορικά με την απασχόληση, καθώς δήλωσαν ότι ο αριθμός των θέσεων απασχόλησης της επιχείρησής τους παρέμεινε σταθερός κατά το 1ο τρίμηνο του 2022. Αναφορικά με τις προσδοκίες του επόμενου τριμήνου, πολύ υψηλό διαμορφώνεται το ποσοστό των επιχειρήσεων που αναμένουν ότι δε θα μεταβληθεί ο αριθμός των θέσεων απασχόλησης, ενώ αυξημένο παρουσιάζεται το ποσοστό που δηλώνει ότι θα αυξήσει το προσωπικό του
- Επιδείνωση στις συνθήκες ρευστότητας των επιχειρήσεων: Η πλειοψηφία των επιχειρήσεων που συμμετείχαν στην έρευνα εκτιμούν ότι οι συνθήκες ρευστότητας της επιχείρησής επιδεινώθηκαν για το διάστημα που εξετάζεται. Αναφορικά με τις προσδοκίες για το επόμενο τρίμηνο, η



συνολική εικόνα αντιστρέφεται σε θετικά επίπεδα

- Βαθμός αισιοδοξίας των επιχειρήσεων: Στο πλαίσιο της έρευνας έγινε επίσης μία εκτίμηση αναφορικά με το βαθμό αισιοδοξίας των επιχειρήσεων σχετικά με την πορεία τους στο μεσοπρόθεσμο μέλλον. Κατά τη χρονική στιγμή που έγινε η έρευνα υπήρξε σχετική απαισιοδοξία για την πορεία των επιχειρήσεων. Ειδικότερα, βάσει της κατανομής των απαντήσεων η πλειοψηφία των συμμετεχόντων (58,7%) δηλώνουν «Λίγο» αισιόδοξοι σχετικά με το μέλλον της επιχείρησής τους μεσοπρόθεσμα, ενώ ακολουθεί η απάντηση «Αρκετά» με 37,3%
- Η ευμετάβλητη οικονομική κατάσταση δεν οδήγησε τις επιχειρήσεις σε οργανωτικές και λειτουργικές αλλαγές: Το 54,3% επιχειρήσεων του δείγματος δεν πραγματοποίησε οργανωτικές και λειτουργικές αλλαγές προκειμένου να ανταποκριθεί στις νέες συνθήκες που διαμορφώνονται. Οι επιχειρήσεις επιλέγουν την αναστολή συμβάσεων εργασίας καθώς και την ελαστικοποίηση του ωραρίου εργασίας ως μέτρα για την αντιμετώπιση της υπάρχουσας κατάστασης
- Ουδέτερη η πλειοψηφία των επιχειρήσεων σχετικά με την ωφέλεια των μέτρων στήριξης που έλαβε η πολιτεία: Το μεγαλύτερο ποσοστό των συμμετεχόντων δήλωσε ότι δεν αξιοποίησε κάποιο από τα μέτρα της πολιτείας για την στήριξη των επιχειρήσεων απέναντι στις δυσμενείς συνθήκες που επέφερε η πανδημία. Το 45,3% δήλωσε ότι ωφελήθηκε σε μικρό βαθμό από τα μέτρα που ελήφθησαν ενώ το 39% δήλωσε ότι η ωφέλεια ήταν μηδενική. Αναφορικά με το είδος των μέτρων στήριξης η δημοφιλέστερη απάντηση αφορά τη λήψη ενίσχυσης μέσω του προγράμματος Επιστρεπτέας Προκαταβολής
- Δυσμενής εκτίμηση για την πορεία του κλάδου από την πλειοψηφία των επιχειρηματιών: Ειδικότερα, δυσμενής διαμορφώνεται η άποψη των επιχειρήσεων για τη γενική πορεία του κλάδου στον οποίο δραστηριοποιούνται το 1ο τρίμηνο του 2022. Η πλειοψηφία (60%) των συμμετεχόντων στην έρευνα επέλεξε την απάντηση της «σταθερότητας» της πορείας του κλάδου και η δεύτερη επιλογή αποτελεί η επιδείνωση της πορείας του κλάδου με ποσοστό 25% των απαντήσεων. Αντιστροφή του κλίματος παρουσιάζουν οι προσδοκίες των επιχειρήσεων για το επόμενο τρίμηνο, με το σχετικό ισοζύγιο να σημειώνει θετική τιμή (+38,3 μονάδες)
- Μειωμένη αισιοδοξία για επιστροφή στα επίπεδα της οικονομίας πριν από την πανδημία: Από τις απαντήσεις των επιχειρηματιών δεν προκύπτει ιδιαίτερη αισιοδοξία σχετικά με το χρονικό διάστημα που απαιτείται για να επιστρέψουν σε οικονομικά επίπεδα που υπήρχαν πριν από την πανδημία. Ειδικότερα, περίπου το 36,7% των συμμετεχόντων θεωρεί ότι η επιστροφή της οικονομίας σε επίπεδα πριν από την πανδημία είναι εφικτό να επιτευχθεί σε διάστημα από 1 έως 1,5 έτος, ενώ το 25,7% εκτιμά ότι χρειάζονται από 2 έτη έως και περισσότερο για να γίνει αυτό



Π. Διαβούλευση για το Ζήτημα: Μελέτη ΣΒΑΚ Δήμου Παλαιού Φαλήρου 2021 – Φάση Β, Στάδιο 4 – Διεξαγωγή έρευνας κατοίκων

Ημερήσια Διάταξη

Στο πλαίσιο της εκπόνησης του Σχέδιου Βιώσιμης Αστικής Κινητικότητας του Δήμου Παλαιού Φαλήρου (2022), πραγματοποιήθηκε έρευνα με τη συμπλήρωση ερωτηματολογίων από τους δημότες του Δήμου Παλαιού Φαλήρου, σχετικά με τις συνθήκες των μετακινήσεων και τα προβλήματα του συστήματος μεταφορών στο Δήμο.

Συμμετέχοντες

Στην έρευνα συμμετείχαν 221 κάτοικοι του Δήμου Παλαιού Φαλήρου.

Αποτελέσματα

Οι απαντήσεις προέκυψαν ως εξής:

- Το 83% των ερωτηθέντων διαθέτει τουλάχιστον ένα (1) αυτοκίνητο, το 16% διαθέτει τουλάχιστον ένα (1) δίκυκλο, το 45% διαθέτει τουλάχιστον ένα (1) ποδήλατο και το 4% ένα (1) ηλεκτρικό πατίνι/ ηλεκτρικό ποδήλατο
- Ο κύριος τρόπος μετακίνησης για τους κατοίκους του Δήμου Παλαιού Φαλήρου είναι «Οδηγός αυτοκινήτου» με ποσοστό 50% και στη συνέχεια έρχεται ο «Πεζός/-ή» με ποσοστό 26%. Στη συνέχεια έρχεται το «μηχανοκίνητο δίκυκλο» με ποσοστό 7%, το «λεωφορείο (Τρόλλεϋ, ΟΑΣΑ)» με ποσοστό 5%, το «τραμ» και ο «επιβάτης αυτοκινήτου» με ποσοστό 4% και τέλος το «ποδήλατο» με ποσοστό 2%
- Όσον αφορά στα πιο σημαντικά προβλήματα που αντιμετωπίζουν στις μετακινήσεις των κατοίκων είναι η «έλλειψη χώρων στάθμευσης» (22%), η «κίνηση του πεζού δεν είναι άνετη και ευχάριστη» (19%), η «κίνηση του πεζού δεν είναι ασφαλής» (14%), η «κακή ποιότητα οδοστρώματος» (13%) και η «έλλειψη σεβασμού στον πολίτη από άλλους χρήστες του δρόμου» (12%). Σαν προβλήματα αναφέρονται, επιπλέον, το «κόστος», η «κυκλοφοριακή συμφόρηση», η «μικρή συχνότητα δρομολογίων δημόσιας συγκοινωνίας» και η «ρύπανση»
- Οι κάτοικοι κλήθηκαν να απαντήσουν ποιος είναι ο βαθμός συμμόρφωσής τους με τους κανόνες οδικής κυκλοφορίας στον Δήμο Παλαιού Φαλήρου. Εκφράστηκε η πεποίθηση ότι συμμορφώνονται σε μεγάλο βαθμό, με το 43% να απαντά «πολύ» και το 55% «πάρα πολύ»
- Σε επόμενη ερώτηση, οι κάτοικοι κλήθηκαν να απαντήσουν ποιος είναι ο βαθμός ικανοποίησής τους από τις μετακινήσεις στον Δήμο Παλαιού Φαλήρου. Η συχνότερη απάντηση ήταν «μέτρια» (56%) και η αμέσως



Με τη συγχρηματοδότηση
της Ευρωπαϊκής Ένωσης



επόμενη «λίγο» και «πολύ» με ποσοστό 18%. Το 7% των κατοίκων δήλωσε «καθόλου», ενώ το 1% «πάρα πολύ» ικανοποιημένοι από τις μετακινήσεις του Δήμου

- Από τους κατοίκους που διαθέτουν ποδήλατο το ~18% επιθυμεί να αγοράσει νέο, ενώ το 82% είναι αρνητικοί. Από τους κατοίκους που δε διαθέτουν ποδήλατο μόνο το ~12% επιθυμεί να αποκτήσει
- Το μεγαλύτερο ποσοστό των κατοίκων (80%) δε γνώριζε την πρόθεση της δημοτικής αρχής να εντάξει στρατηγικές Βιώσιμης Κινητικότητας στον Δήμο, ενώ το 20% ήταν ενήμερο
- Ως προς τη συμμετοχή σε δράσεις στρατηγικές Βιώσιμης Κινητικότητας, εκφράστηκε υψηλή πρόθεση, καθώς το 56% δήλωσε υψηλό ενδιαφέρον συμμετοχής («πολύ» και «πάρα πολύ» ενδιαφέρον συμμετοχής), το 29% δήλωσε «μέτριο» ενδιαφέρον συμμετοχής, ενώ το 15% δήλωσε χαμηλό ενδιαφέρον («καθόλου» και «λίγο» ενδιαφέρον συμμετοχής)
- Όσον αφορά στην πηγή από την οποία πληροφορήθηκαν την πρόθεση της δημοτικής αρχής, οι περισσότεροι απάντησαν το διαδίκτυο με ποσοστό 66%, ενώ η αμέσως επόμενη απάντηση ήταν φίλοι/ συγγενείς/ συνεργάτες
- Όσον αφορά στο πόσο συχνά οι κάτοικοι κάθονται σε μια πλατεία ή ένα παγκάκι η πιο συχνή απάντηση ήταν «μερικές φορές το μήνα» με ποσοστό 29%, η επόμενη ήταν «μερικές φορές την εβδομάδα» (28%) και «μερικές φορές το χρόνο» με ποσοστό 27%. Το 5% των κατοίκων δήλωσε ότι κάθεται καθημερινά, ενώ το 11% «σχεδόν ποτέ»
- Στην τελευταία ερώτηση οι κάτοικοι κλήθηκαν να απαντήσουν στον βαθμό ικανοποίησης από τους διαθέσιμους δημόσιους χώρους (πλατείες, πεζοδρόμους, πεζοδρόμια, πάρκα) του Δήμου:
 - Για τη διαθεσιμότητα των πεζοδρομίων για τις εμπορικές δραστηριότητες οι περισσότεροι απάντησαν «αρκετά ικανοποιημένος/ -η»
 - Για τη διαθεσιμότητα των ελεύθερων χώρων για ξεκούραση ή αναψυχή οι περισσότεροι απάντησαν «αρκετά ικανοποιημένος/ -η»
 - Για τη διαθεσιμότητα των παιδικών χαρών και χώρων πρασίνου οι περισσότεροι απάντησαν «αρκετά ικανοποιημένος/ -η»
 - Για τη διαθεσιμότητα των ελεύθερων χώρων για φυσική άσκηση οι περισσότεροι απάντησαν «αρκετά ικανοποιημένος/ -η»
 - Για την καθαριότητα/ συντήρηση των δημόσιων χώρων οι περισσότεροι απάντησαν «αρκετά ικανοποιημένος/ -η»
 - Για τον φωτισμό των δημόσιων χώρων οι περισσότεροι απάντησαν «αρκετά ικανοποιημένος/ -η»
 - Για την ύπαρξη πρασίνου στους δημόσιους χώρους οι περισσότεροι απάντησαν «αρκετά ικανοποιημένος/ -η»



- Για την ασφάλεια των δημόσιων χώρων οι περισσότεροι απάντησαν «αρκετά ικανοποιημένος/ -η»
- Για την ασφάλεια και τη φιλικότητα των δημόσιων χώρων προς τα παιδιά οι περισσότεροι απάντησαν «αρκετά ικανοποιημένος/ -η»
- Για την προσβασιμότητα των δημόσιων χώρων οι περισσότεροι απάντησαν «αρκετά ικανοποιημένος/ -η»
- Για την εξυπηρέτηση δραστηριοτήτων αναψυχής ή εμπορίου οι περισσότεροι απάντησαν «αρκετά ικανοποιημένος/ -η»
- Για τον συνωστισμό στους δημόσιους χώρους οι περισσότεροι απάντησαν «αρκετά ικανοποιημένος/ -η»

P. Διαβούλευση για το Ζήτημα: Μελέτη ΣΒΑΚ Δήμου Παλαιού Φαλήρου 2021 – Φάση Β, Στάδιο 4 – Διεξαγωγή έρευνας σε γονείς μαθητών

Ημερήσια Διάταξη

Στο πλαίσιο της εκπόνησης του Σχέδιου Βιώσιμης Αστικής Κινητικότητας του Δήμου Παλαιού Φαλήρου (2022), πραγματοποιήθηκε έρευνα με τη συμπλήρωση ερωτηματολογίων από τους δημότες του Δήμου Παλαιού Φαλήρου, σχετικά με τις συνήθειες των μετακινήσεων και τα προβλήματα του συστήματος μεταφορών στο Δήμο.

Συμμετέχοντες

Στην έρευνα συμμετείχαν 360 γονείς μαθητών του Δήμου Παλαιού Φαλήρου.

Αποτελέσματα

Οι απαντήσεις προέκυψαν ως εξής:

- Ως κυριότερος τρόπος μετακίνησης του παιδιού από το σπίτι προς το σχολείο είναι το βάδισμα με συνοδεία γονέα ή άλλου ατόμου (45%). Στη συνέχεια είναι η χρήση αυτοκινήτου του γονέα με ποσοστό 29% και ακολουθεί το βάδισμα με τα πόδια –μόνο του- (14%) ή παρέα με άλλα παιδιά (7%)
- Στην ερώτηση «συμπληρώστε τον χρόνο μετακίνησης του παιδιού σας από το σπίτι προς το σχολείο», οι γονείς απάντησαν ότι:
 - 266 παιδιά διανύουν απόσταση έως 5 λεπτών (45%)
 - 212 παιδιά διανύουν απόσταση 5-10 λεπτών (36%)
 - 96 παιδιά διανύουν απόσταση 10-15 λεπτών (14%)
 - 19 παιδιά διανύουν απόσταση 15-20 λεπτών (3%)
 - 9 παιδιά διανύουν απόσταση μεγαλύτερη των 20 λεπτών (2%)
- Στις περιπτώσεις που οι γονείς συνοδεύουν το παιδί προς το σχολείο, το 49% των γονέων συνδυάζει τη μετακίνηση αυτή με άλλες δραστηριότητες, ενώ το 51% των γονέων δε τη συνδυάζει με κάποια



άλλη δραστηριότητα

- Ως κυριότερος τρόπος μετακίνησης των παιδιών από το σχολείο προς το σπίτι είναι το βάδισμα με συνοδεία γονέα ή άλλου ατόμου (48%). Στη συνέχεια είναι η χρήση αυτοκινήτου του γονέα με ποσοστό 21% και ακολουθεί το βάδισμα με τα πόδια –μόνο του- ή παρέα με άλλα παιδιά (12%)
- Για τον χρόνο μετακίνησης από το σχολείο προς το σπίτι, οι γονείς απάντησαν ότι:
 - 234 παιδιά διανύουν απόσταση έως 5 λεπτών (39%)
 - 220 παιδιά διανύουν απόσταση 5-10 λεπτών (37%)
 - 74 παιδιά διανύουν απόσταση 10-15 λεπτών (12%)
 - 46 παιδιά διανύουν απόσταση 15-20 λεπτών (8%)
 - 19 παιδιά διανύουν απόσταση μεγαλύτερη των 20 λεπτών (3%)
- Στις περιπτώσεις που οι γονείς συνοδεύουν το παιδί από το σχολείο προς το σπίτι, το 80% των γονέων δε συνδυάζει τη μετακίνηση με κάποια άλλη δραστηριότητα
- Η πλειοψηφία των γονέων δήλωσαν ότι τα σημαντικότερα προβλήματα- ανησυχίες στη μετακίνηση των παιδιών από/ προς το σχολείο είναι «οι διασταυρώσεις και οι διαβάσεις δεν είναι ασφαλείς» (26%). Ακολουθούν «τα πεζοδρόμια είναι ακατάλληλα ή ανύπαρκτα» (21%), «υπάρχει υψηλός κυκλοφοριακός φόρτος γύρω από το σχολείο» (20%), «υπάρχει υψηλός κυκλοφοριακός φόρτος κατά τη διάρκεια της διαδρομής από το σπίτι προς το σχολείο» (15%), «η ταχύτητα των αυτοκινήτων κατά τη διάρκεια της διαδρομής είναι πολύ υψηλή» (11%) και τέλος «με ανησυχούν κάποια περιστατικά εγκληματικότητας που έχουν συμβεί» (7%)
- Ως προς την κατοχή αυτοκινήτου, δικύκλου, ποδηλάτου και ηλεκτρικού πατινιού/ ηλεκτρικού ποδηλάτου:
 - Το 82% των γονέων διαθέτει αυτοκίνητο
 - Το 17% των γονέων διαθέτει μηχανοκίνητο δίκυκλο
 - Το 30% των γονέων διαθέτουν τουλάχιστον ένα (1) ποδήλατο
 - Το 5% των γονέων διαθέτουν τουλάχιστον ένα (1) ηλεκτρικό πατίνι/ ηλεκτρικό ποδήλατο

Σ. Διαβούλευση για το Ζήτημα: Μελέτη ΣΒΑΚ Δήμου Παλαιού Φαλήρου 2021 – Φάση Β, Στάδιο 4 – Διεξαγωγή έρευνας σε μαθητές

Ημερήσια Διάταξη

Στο πλαίσιο της εκπόνησης του Σχέδιου Βιώσιμης Αστικής Κινητικότητας του Δήμου Παλαιού Φαλήρου (2022), πραγματοποιήθηκε έρευνα με τη συμπλήρωση ερωτηματολογίων από τους δημότες του Δήμου Παλαιού Φαλήρου, σχετικά με τις συνήθειες των μετακινήσεων και τα προβλήματα του συστήματος μεταφορών στο



Με τη συγχρηματοδότηση
της Ευρωπαϊκής Ένωσης



Δήμο.

Συμμετέχοντες

Στην έρευνα συμμετείχαν 547 μαθητές του Δήμου Παλαιού Φαλήρου.

Αποτελέσματα

Οι απαντήσεις προέκυψαν ως εξής:

- Οι μαθητές απάντησαν για τον χρόνο μετακίνησης προς το σχολείο ανάλογα με το μέσο μετακίνησης:
 - Από τους μαθητές που μετακινούνται με αυτοκίνητο, το 54% αυτών διανύουν απόσταση έως 5 λεπτών, ενώ μόνο το 1% διανύουν απόσταση 15-20 λεπτών
 - Το 38% των μαθητών που πηγαίνουν με τα πόδια στο σχολείο διανύουν απόσταση έως 5 λεπτών, ενώ μόνο το 1% διανύουν απόσταση μεγαλύτερη των 20 λεπτών
 - Το 63% των μαθητών που μετακινούνται με δίκυκλο, διανύουν απόσταση έως 5 λεπτών
 - Το 50% των μαθητών που μετακινούνται με σχολικό λεωφορείο, διανύουν απόσταση 5-10 λεπτών
 - Το 45% των μαθητών που μετακινούνται με δημόσια συγκοινωνία, διανύουν απόσταση 5-10 λεπτών
 - Το 44% των μαθητών που μετακινούνται με δημοτική συγκοινωνία, διανύουν απόσταση 5-10 λεπτών
 - Το 50% των μαθητών που μετακινούνται με κάποιο άλλο μέσο, διανύουν απόσταση έως 5 λεπτών
- Οι μαθητές κλήθηκαν να απαντήσουν πόσο συχνά κάνουν δραστηριότητες (αγορές αγαθών, εκπαίδευση, αθλητισμός, αναψυχή/ διασκέδαση/ βόλτα με φίλους) μόνοι τους- χωρίς την παρουσία γονέα
 - Για τις αγορές αγαθών οι περισσότεροι απάντησαν «ποτέ» (48%) και η επόμενη απάντηση ήταν «λίγες φορές» (34%)
 - Για την εκπαίδευση (σχολείο, φροντιστήριο, ξένες γλώσσες) οι περισσότεροι απάντησαν «καθημερινά μέσα στην εβδομάδα» (52%) και η αμέσως επόμενη ήταν «ποτέ» (41%)
 - Για τον αθλητισμό οι περισσότεροι απάντησαν «ποτέ» (61%) και η επόμενη απάντηση ήταν «καθημερινά μέσα στην εβδομάδα» (22%)
 - Για αναψυχή/ διασκέδαση/ βόλτα με φίλους οι περισσότεροι απάντησαν «ποτέ» (49%) και η επόμενη απάντηση ήταν «μόνο τα σαββατοκύριακα» (25%)
- Σε επόμενη ερώτηση οι μαθητές απάντησαν πόσο χρόνο διανύουν περπατώντας για καθεμία από τις δραστηριότητες που κάνουν εκτός



Με τη συγχρηματοδότηση
της Ευρωπαϊκής Ένωσης



σπιτιού.

- Για τις αγορές αγαθών το 44% περπατούν έως 10 λεπτά, ενώ το 35% των μαθητών απάντησαν ότι δεν χρησιμοποιούν τη πεζή μετακίνηση
 - Για την εκπαίδευση το 49% περπατούν έως 10 λεπτά, ενώ η αμέσως δημοφιλέστερη είναι από 10 – 30 λεπτά με ποσοστό 26%
 - Για τον αθλητισμό το 50% των μαθητών απάντησαν «δεν χρησιμοποιώ τα πόδια», ενώ η αμέσως επόμενη απάντηση ήταν από 10 – 30 λεπτά (24%)
 - Για την αναψυχή το 37% των μαθητών απάντησαν «δεν χρησιμοποιώ τα πόδια» και η αμέσως επόμενη απάντηση ήταν από 10 – 30 λεπτά (31%)
- Στη συνέχεια κλήθηκαν να απαντήσουν στην ερώτηση πόσο συχνά κάνουν βόλτα περπατώντας (εκτός σχολείου). Οι περισσότεροι απάντησαν «μερικές φορές την εβδομάδα» (50%) και οι επόμενες απαντήσεις ήταν «καθημερινά» (26%) και «μερικές φορές τον μήνα» (19%)
 - Από πλευράς οδικής ασφάλειας, οι περισσότεροι μαθητές απάντησαν υπάρχει «μέτριο» αίσθημα ασφάλειας όταν περπατούν στην πόλη (39%)
 - Από πλευρά εγκληματικότητας, οι περισσότεροι μαθητές απάντησαν υπάρχει «μέτριο» αίσθημα ασφάλειας (29%)
 - 402 μαθητές από τους 547 έχουν δικό τους ποδήλατο και το ~53% το χρησιμοποιούν μαζί με τους γονείς τους
 - Οι περισσότεροι μαθητές που κατέχουν ποδήλατο το χρησιμοποιούν μερικές φορές τον μήνα. Μόλις το 3% των μαθητών χρησιμοποιούν καθημερινά το ποδήλατο (34% «μερικές φορές τον χρόνο», 17% «μερικές φορές την εβδομάδα» και 9% «σχεδόν ποτέ») είτε μόνοι τους είτε με συνοδεία
 - Στη συνέχεια οι μαθητές απάντησαν στην ερώτηση πόσο συχνά κάθονται σε μια πλατεία ή σε ένα παγκάκι η συχνότερη απάντηση ήταν «μερικές φορές την εβδομάδα» με ποσοστό 35% και η αμέσως επόμενη «μερικές φορές τον μήνα» (32%)
 - Στην τελευταία ερώτηση οι μαθητές κλήθηκαν να απαντήσουν τον βαθμό ικανοποίησής τους από τους διαθέσιμους δημόσιους χώρους (πλατείες, πεζοδρόμους, πεζοδρόμια, πάρκα) του Δήμου:
 - Για τη διαθεσιμότητα των πεζοδρόμων για τις εμπορικές δραστηριότητες οι περισσότεροι απάντησαν «αδιάφορος/-η»
 - Για τη διαθεσιμότητα των ελεύθερων χώρων για ξεκούραση ή αναψυχή οι περισσότεροι απάντησαν «αρκετά ικανοποιημένος/-η»
 - Για τη διαθεσιμότητα των παιδικών χαρών και των χώρων πρασίνου



- οι περισσότεροι απάντησαν «αρκετά ικανοποιημένος/-η»
- Για τη διαθεσιμότητα των ανοιχτών χώρων για φυσική άθληση οι περισσότεροι απάντησαν «αρκετά ικανοποιημένος/-η»

Τ. Διαβούλευση για το Ζήτημα: έρευνα σχετικά με την συγκυρία, τα προβλήματα και τις προσδοκίες των επιχειρήσεων

Ημερήσια Διάταξη

Η έρευνα διεξάχθηκε από Ιανουάριο 2023, μέχρι και Φεβρουάριο 2023 με σκοπό την αποτύπωση των εκτιμήσεων των επιχειρήσεων σχετικά με την πορεία της δραστηριότητας τους το 4ο τρίμηνο του έτους 2022, καθώς και των προσδοκιών τους για το 1ο τρίμηνο του έτους 2023.

Συμμετέχοντες

Συμμετείχαν 300 επιχειρήσεις. Χρησιμοποιήθηκε δομημένο ερωτηματολόγιο με ερωτήσεις: i) κλειστού τύπου ii) μίας απάντησης και iii) πολλαπλών επιλογών. Η έρευνα διεξήχθη τηλεφωνικά ή μέσω ηλεκτρονικού ταχυδρομείου ή μέσω της συμπλήρωσης του ερωτηματολογίου που είχε αναρτηθεί σε ειδική πλατφόρμα.

Χρησιμοποιήθηκε η μέθοδος της στρωματοποιημένης τυχαίας δειγματοληψίας σε ομάδες ιδίων χαρακτηριστικών των στρωμάτων. Χαρακτηριστικότερες ομάδες είναι ο κλάδος άσκησης επιχειρηματικής δραστηριότητας, η νομική μορφή και το μέγεθος εκάστης επιχείρησης.

Το δείγμα, κατανέμεται αναλογικά σε κάθε στρώμα προκειμένου να διασφαλιστεί η αντιπροσωπευτικότητά του, ενώ η επιλογή εντός του στρώματος πραγματοποιείται με τυχαία δειγματοληψία.

Η πλειοψηφία (62%) των επιχειρήσεων του δείγματος λειτουργεί υπό την νομική μορφή των Ομόρρυθμων Εταιρειών (Ο.Ε.). Ακολουθούν οι Ετερόρρυθμες Εταιρείες (Ε.Ε.) καλύπτοντας το 38%.

η πλειοψηφία των επιχειρήσεων του δείγματος ανήκει στην κατηγορία των Πολύ Μικρών (XS) και Μικρών (S) επιχειρήσεων, με τα σχετικά ποσοστά να διαμορφώνονται σε 81% και 14% αντίστοιχα. Το 4% των επιχειρήσεων του δείγματος ανήκει στην κατηγορία των Μεσαίων (M) ενώ το υπόλοιπο 1% αντιστοιχεί στην κατηγορία των Μεγάλων επιχειρήσεων (L).

Η πλειοψηφία των συμμετεχόντων στην έρευνα (48%) ασκεί εμπορική δραστηριότητα, ενώ ακολουθούν με κοντινά ποσοστά 13% και 12,3% αντίστοιχα οι επιχειρήσεις που δραστηριοποιούνται στον ευρύτερο τομέα των Διοικητικών-Επιστημονικών-Τεχνικών δραστηριοτήτων και στον τομέα των Κατασκευών-Real Estate. Οι επιχειρήσεις που δραστηριοποιούνται στον τομέα της Μεταποίησης συγκεντρώνουν το 8,7% και στον τομέα του Τουρισμού (Καταλύματα-Εστίαση-Πρακτορεία) το 6,3%. Ακολουθούν, οι επιχειρήσεις που δραστηριοποιούνται στον τομέα Εκπαίδευση-Υγεία-Κοινωνική μέριμνα με ποσοστό 6% και στον τομέα της



Με τη συγχρηματοδότηση
της Ευρωπαϊκής Ένωσης



Ενημέρωσης-Επικοινωνίας με ποσοστό 3,7%. Το μικρότερο μερίδιο συμμετοχής διαμορφώνουν με ποσοστό 2% οι επιχειρήσεις που δραστηριοποιούνται στον τομέα Μεταφορά – αποθηκεύσεις.

Το 51% των επιχειρήσεων του δείγματος χωροθετούνται στον Δήμο Καλλιθέας. Ακολουθεί ο Δήμος Αλίμου με 24,7% και ο Δήμος Παλαιού Φαλήρου με 24,3%.

Αποτελέσματα

Τα αποτελέσματα της έρευνας είναι τα ακόλουθα:

- Οι επιχειρηματίες ανήκουν στις ακόλουθες ηλικιακές ομάδες: 35-44 με 30,7%, 55-70 ετών με ποσοστό 14,7% και η ηλικιακή ομάδα 25-34 με ποσοστό μόλις 1,7%

Φυσιογνωμία της επιχείρησης

- 59% λειτουργούν πάνω από 10 χρόνια, 34% από 4-10 χρόνια και 6% λιγότερο από 4 χρόνια
- Το βασικότερο κίνητρο των συμμετεχόντων για την άσκηση επιχειρηματικής δραστηριότητας κατά 87% είναι οι γνώσεις και ικανότητες που έχουν αναπτύξει, ενώ το 11% αφορά στη δυνατότητα αξιοποίησης υφιστάμενων επιχειρηματικών ευκαιριών
- Σε ποσοστό 98% δεν ανήκουν σε διεθνή επιχειρηματικό όμιλο

Εκτιμήσεις και προσδοκίες επιχειρηματικής κοινότητας

- Η πλειοψηφία των συμμετεχόντων στην έρευνα χαρακτηρίζει μειωμένη την επιχειρηματική τους δραστηριότητα σε όρους αξίας πωλήσεων το 4ο τρίμηνο του 2022, με συνέπεια το σχετικό ισοζύγιο απαντήσεων να διαμορφώνεται σε αρνητικά επίπεδα
- Σε επίπεδο οικονομικής δραστηριότητας, αρνητικά διαμορφώνονται τα ισοζύγια απαντήσεων σχετικά με την πορεία των πωλήσεων κατά τη διάρκεια του τρέχοντος τριμήνου για την συντριπτική πλειοψηφία των επιχειρήσεων
- Αναφορικά με τις προσδοκίες της πορείας της επιχειρηματικής τους δραστηριότητας σε όρους αξίας πωλήσεων για το επόμενο τρίμηνο, το σχετικό ισοζύγιο διαμορφώνεται θετικό
- Το 96% δεν έχει εξωστρεφή προσανατολισμό και δηλώνει ότι δεν πραγματοποίησε πωλήσεις σε πελάτες του εξωτερικού κατά το 2022
- Οι επιχειρήσεις εκτιμούν ότι θα παρουσιάσει μείωση η εξαγωγική τους δραστηριότητα κατά το 4ο τρίμηνο του 2022
- Αναφορικά με τις περιοχές στις οποίες προωθούν τα προϊόντα τους οι εξαγωγικές επιχειρήσεις προκύπτει ότι η συντριπτική πλειοψηφία εξάγει σε χώρες της Ευρώπης 80 % και ακολουθεί με αρκετά χαμηλότερο ποσοστό η



Ασία με ποσοστό 10% και ο Καναδάς με 10%

- Το 88,7% δήλωσε ότι ο αριθμός των θέσεων απασχόλησης στις επιχειρήσεις τους δεν μεταβλήθηκε κατά το 4ο τρίμηνο του 2022, Το 8,3% των συμμετεχόντων δήλωσε ότι αύξησε το προσωπικό του, ενώ σε μείωση προχώρησε το 3%
- Το 85,3% δηλώνει ότι δεν θα μεταβληθεί ο αριθμός των θέσεων απασχόλησης, το 13,3% δηλώνει ότι θα αυξηθούν οι θέσεις απασχόλησης και το 1,3% δηλώνει ότι θα μειωθούν
- Το 64% δεν πραγματοποίησε επενδυτικές δαπάνες το 2022 και το 36% προέβη σε επενδυτικές δαπάνες
- Στο επόμενο τρίμηνο σε ποσοστό 89,7% θα τηρήσουν ουδέτερη στάση ως προς τις επενδυτικές δαπάνες ενώ το 7,3% θα τηρήσει θετική στάση και το 3% αρνητική
- Αναφορικά με το αντικείμενο των επενδύσεων στις οποίες προβαίνουν οι επιχειρήσεις 27,7% αφορά Αγορά (ή χρηματοδοτική μίσθωση) τεχνολογικού εξοπλισμού και λοιπού εξοπλισμού πληροφορικής και το 18,8% αφορά Αγορά (ή χρηματοδοτική μίσθωση) μηχανολογικού εξοπλισμού. Ακολουθούν οι Δαπάνες προβολής – προώθησης (ιστοσελίδα, Social media, διοργάνωση εκθέσεων κτλ.) με (14,3%) και τα Λειτουργικά έξοδα (λογαριασμοί ΩΚΕ κτλ.) με ποσοστό (8,9%). Με ποσοστό (8%) ακολουθούν η Αγορά, κατασκευή ή βελτίωση ακινήτου (κτιριακές εγκαταστάσεις, συμπεριλαμβανομένου και δαπάνες για ΑμεΑ) και με ποσοστό (6,3%) η Αγορά εξοπλισμού εργαστηρίου
- Η πλειοψηφία χαρακτηρίζει σταθερές τις συνθήκες ρευστότητας της επιχείρησης στο 4ο τρίμηνο του 2022 με το σχετικό ισοζύγιο απαντήσεων να διαμορφώνεται αρνητικό. Εξειδικεύοντας, αναφορικά με τις εκτιμήσεις των επιχειρήσεων για το 4ο τρίμηνο, η «μη μεταβολή» των συνθηκών ρευστότητας συγκεντρώνει το 56% των αποκρίσεων, η αρνητική επιλογή της «επιδείνωσης» των συνθηκών ρευστότητας με 25,7% και η θετική απόκριση στη ρευστότητα το 18,3%, επομένως το σχετικό ισοζύγιο απαντήσεων είναι αρνητικό (-7,3 μονάδες)
- Θετική διαμορφώνεται η τιμή ισορροπίας των προσδοκιών για το επόμενο τρίμηνο, με την επιλογή της στασιμότητας να συγκεντρώνει το 79,3% των αποκρίσεων, η αύξηση της ρευστότητας συγκεντρώνει ποσοστό 15% των αποκρίσεων, οπότε το σχετικό ισοζύγιο απαντήσεων είναι θετικό (+9,3 μονάδες)
- Οι τιμές χρέωσης των προϊόντων/υπηρεσιών το 51,7% εκτιμά ότι αυτές κινήθηκαν σε αυξητικά επίπεδα το 4ο τρίμηνο του 2022
- Αναφορικά με τις προσδοκίες των επιχειρήσεων σχετικά με την τιμολογιακή πολιτική που θα ακολουθήσουν το επόμενο τρίμηνο, η ουδέτερη επιλογή



της «στασιμότητας των τιμών» συγκεντρώνει το 84,3% των απαντήσεων. Η επιλογή της «αύξησης των τιμών» συγκεντρώνει το 15,3%. Ως αποτέλεσμα το σχετικό ισοζύγιο απαντήσεων διαμορφώνεται θετικό (+15,0 μονάδες)

- Ως προς την είσπραξη απαιτήσεων – εξόφληση υποχρεώσεων το 90% εκτιμά ότι ο απαιτούμενος αριθμός ημερών για την είσπραξη των απαιτήσεων δεν σημείωσε ουσιαστική μεταβολή κατά τη διάρκεια του 4ου τριμήνου του 2022. Η επιλογή της «αύξησης» συγκέντρωσε ποσοστό 9,7%, άρα το σχετικό ισοζύγιο απαντήσεων διαμορφώνεται για το τρέχον τρίμηνο σε θετικά επίπεδα (+9,3 μονάδες)
- Ως προς το χρονικό διάστημα εξόφλησης υποχρεώσεων το 91,3% εκτιμά ότι ο απαιτούμενος αριθμός ημερών για την εξόφληση των υποχρεώσεων της επιχείρησης δεν σημείωσε ουσιαστική μεταβολή κατά τη διάρκεια του 4ου τριμήνου του 2022. Το 8,7% δήλωσε ότι το διάστημα εξόφλησης θα επιμηκυνθεί, έτσι το σχετικό ισοζύγιο απαντήσεων για το τρέχον τρίμηνο να διαμορφωθεί σε θετικά επίπεδα (+8,7 μονάδες)

ΕΠΙΧΕΙΡΗΜΑΤΙΚΟ ΚΛΙΜΑ

- Βαθμός αισιοδοξίας: η πλειοψηφία των επιχειρήσεων (66,7%) επέλεξε την επιλογή «Αρκετά αισιόδοξος», ενώ το 20,3% επέλεξε την επιλογή «Λίγο αισιόδοξος». Αμέσως δημοφιλέστερη απάντηση είναι η επιλογή «Πολύ αισιόδοξος» σε ποσοστό 8,7%, ενώ μόλις το 4,3% δήλωσε «Καθόλου αισιόδοξος»
- Πορεία κλάδου δραστηριοποίησης: δυσμενής διαμορφώνεται η άποψη των επιχειρήσεων για τη γενική πορεία του κλάδου στον οποίο δραστηριοποιούνται το 4ο τρίμηνο του 2022. Η πλειοψηφία (75%) των συμμετεχόντων στην έρευνα επέλεξε την απάντηση της «σταθερότητας» της πορείας του κλάδου και η δεύτερη επιλογή αποτελεί η επιδείνωση της πορείας του κλάδου με ποσοστό 21,3% των απαντήσεων
- Αντιστροφή του κλίματος παρουσιάζουν οι προσδοκίες των επιχειρήσεων για το επόμενο τρίμηνο, με το σχετικό ισοζύγιο να σημειώνει θετική τιμή (+5,0 μονάδες)

Υ. Διαβούλευση για το Ζήτημα: Έρευνα για τα κίνητρα και τις διαδικασίες του ψηφιακού μετασχηματισμού των επιχειρήσεων

Ημερήσια Διάταξη

Η έρευνα πραγματοποιήθηκε τον Φεβρουάριο 2023. Η έρευνα πραγματοποιήθηκε μέσω προσωπικών τηλεφωνικών συνεντεύξεων, με την βοήθεια δομημένου ερωτηματολογίου και αξιοποιώντας web based εργαλείο. Στόχος ήταν να προσεγγιστούν αντιπροσωπευτικά επιχειρήσεις σε όλα τα στάδια του ψηφιακού μετασχηματισμού, καθώς και να διαμορφωθεί μια σφαιρική εικόνα από όλους τους



Με τη συγχρηματοδότηση
της Ευρωπαϊκής Ένωσης



βασικούς κλάδους του τοπικού παραγωγικού ιστού.

Συμμετέχοντες

Η επιλογή των κλάδων που μελετήθηκαν τεκμηριώνεται επαρκώς με βάση τα οικονομικά χαρακτηριστικά τους και τη θέση τους και τη σημασία τους για την τοπική αγορά και τη στρατηγική ανάπτυξης στο πλαίσιο. Στο πλαίσιο αυτό τα κριτήρια τα οποία χρησιμοποιήθηκαν για την επιλογή των κλάδων δύναται να βασίζονται σε ποσοτικά στοιχεία και παραμέτρους, αλλά και να αποτελούν επίσης ζήτημα στρατηγικής προτεραιότητας.

Στην έρευνα έλαβαν μέρος 300 επιχειρήσεις με 186 εξ αυτών να έχουν την νομική μορφή των Ομόρρυθμων Εταιρειών (Ο.Ε.), ενώ οι Ετερόρρυθμες επιχειρήσεις είναι 114.

Οι τομείς με τις περισσότερες επιχειρήσεις του δείγματος είναι ο τομέας του λιανικού εμπορίου με 80 επιχειρήσεις, το χονδρικό εμπόριο με συμμετοχή 46 επιχειρήσεων οι κλάδοι υπηρεσιών εστίασης με 15 επιχειρήσεις, οι κατασκευές κτιρίων με 15 επιχειρήσεις ο κλάδος Χονδρικό και λιανικό εμπόριο· επισκευή μηχανοκίνητων οχημάτων και μοτοσικλετών με 15 επιχειρήσεις, η βιομηχανία τροφίμων με 9, οι κλάδοι της εκπαίδευσης και «Δραστηριότητες παροχής υπηρεσιών σε κτίρια και εξωτερικούς χώρους» με 8 επιχειρήσεις, οι « Άλλες δραστηριότητες παροχής προσωπικών Υπηρεσιών» με 10, οι κλάδοι «Δραστηριότητες προγραμματισμού ηλεκτρονικών υπολογιστών, παροχής συμβουλών και συναφείς», «Δραστηριότητες συναφείς προς τις χρηματοπιστωτικές υπηρεσίες και τις ασφαλιστικές» με 6 έκαστος και διάφοροι άλλοι ΚΑΔ με 64.

- Το μεγαλύτερο ποσοστό των επιχειρήσεων ανήκει στις πολύ μικρές επιχειρήσεις, με ποσοστό 91%, ενώ ακολουθούν με ποσοστό 7,67%
- Το 59% των επιχειρήσεων βρίσκονται στην αγορά περισσότερα από 10 έτη, ενώ το 34% δραστηριοποιείται από 4 έως 10 και το 7% λιγότερο από 4 έτη
- Το 91% απασχολεί μέχρι 10 άτομα, το 7,67% απασχολεί από 10 μέχρι και 50 άτομα και το 1,33% από 50 μέχρι 250 άτομα
- Με ποσοστό 81%, έχει ετήσια έσοδα λιγότερο από 0,5εκ., ενώ το 14% των επιχειρήσεων έχει έσοδα από 0,5 έως 2εκ. και από 2εκ μέχρι και 10εκ. το 5%
- Το 98% των επιχειρήσεων που συμμετείχαν στην έρευνα δεν ανήκει σε κάποιον Όμιλο

Αποτελέσματα

Τα αποτελέσματα της έρευνας είναι τα ακόλουθα:

Αποτύπωση Ψηφιακού Μετασχηματισμού επιχειρήσεων

- Το 15,67% των επιχειρήσεων θεωρεί ότι η ποιότητα των παραγόμενων



Με τη συγχρηματοδότηση
της Ευρωπαϊκής Ένωσης



υπηρεσιών ή/και προϊόντων, θα έχει αρκετή βελτίωση μετά και την ενσωμάτωση νέων ψηφιακών συστημάτων, με το 33,33% των επιχειρήσεων να θεωρούν πως η επίδραση θα είναι μηδενική

- Οι προσδοκίες αύξησης του κύκλου εργασιών, μετά και την ψηφιακή αναβάθμιση θα επιφέρει μηδενική ή σχεδόν μηδενική αύξηση, σύμφωνα με το 32,67% των επιχειρήσεων, με το υπόλοιπο 27% να θεωρεί πως η τεχνολογική αναβάθμισή τους θα έχει μέτρια έως μεγάλη επίδραση στον ετήσιο τζίρο τους
- Μέτρια έως χαμηλή επίπτωση, θεωρείται πως θα έχει η υιοθέτηση νέων τεχνολογιών για την πλειονότητα του συνόλου του δείγματος (50%-65%) και στο πεδίο του ανθρώπινου δυναμικού των επιχειρήσεων αυτών, καθώς θεωρείται πως δεν θα συμβάλλει καθοριστικά, στην αναβάθμιση των δεξιοτήτων τους, ενώ στην αύξηση της παραγωγικότητάς και στη συνολική μείωση του κόστους παραγωγής το 70% με 80% των επιχειρήσεων πιστεύουν ότι δεν θα ωφελήσει καθόλου
- *Αποτύπωση μέσων όρων του βαθμού ενσωμάτωσης των νέων τεχνολογιών στις επιχειρήσεις που έλαβαν μέρος στην έρευνα [κλίμακα: 1(καθόλου), 2 (λίγο), 3 (μέτρια), 4 (αρκετά), 5 (πολύ)]*

Σύγχρονα συστήματα ελέγχου και συντήρησης, όπως αισθητήρες: 1,22

Νέα μοντέλα για ψηφιακά περιβάλλοντα, όπως ecommerce: 2,05

Αποτελεσματική διαχείριση των κινδύνων ιδιωτικότητας και ασφάλειας δεδομένων: 1,34

IoT και πρόσβαση σε δίκτυα νέας γενιάς: 1,23

Μεγάλα Δεδομένα (Big Data) και διαχείριση δεδομένων: 1,25

Τεχνητή Νοημοσύνη και Μηχανική Μάθηση: 1,13

- Από το σύνολο των εξεταζόμενων ψηφιακών εφαρμογών και τεχνολογικών μέσων, η κατηγορία νέων μοντέλων για ψηφιακά περιβάλλοντα, όπως το e-commerce παρουσιάζει τον μεγαλύτερο βαθμό ενσωμάτωσης στη λειτουργία των επιχειρήσεων του δείγματος (30,67%), εντούτοις παρά την αξιοσημείωτη υιοθέτησή τους η υστέρηση στο υπόλοιπο δείγμα παραμένει σημαντική με το 69,34% των επιχειρήσεων να δηλώνει πως έχει προβεί σε μηδενική ή σχεδόν μηδενική ενσωμάτωσή τους. Ως προς τις υπόλοιπες κατηγορίες τεχνολογικών μέσων, δεν παρατηρούνται αξιοσημείωτες διαφοροποιήσεις ως προς τον βαθμό ενσωμάτωσής τους. Ειδικότερα, μικρή έως μηδενική κλίμακα ενσωμάτωσης παρατηρείται στη συντριπτική πλειοψηφία των επιχειρήσεων του δείγματος (95,34%) στην κατηγορία της τεχνητής νοημοσύνης και μηχανικής μάθησης ενώ εξίσου χαμηλά είναι και τα αποτελέσματα ενσωμάτωσης σύγχρονων συστημάτων ελέγχου και συντήρησης με το 92,34% των επιχειρήσεων να δηλώνει μηδενική έως



σχεδόν μηδενική κλίμακα ενσωμάτωσης. Στην ίδια περίπου κλίμακα ενσωμάτωσης αποτυπώνονται οι τεχνολογικές κατηγορίες IoT και δίκτυα νέας γενιάς, διαχείρισης κινδύνων ιδιωτικότητας και ασφάλειας δεδομένων, καθώς και μεγάλων δεδομένων (Big Data) και διαχείρισης δεδομένων, με ποσοστά υιοθέτησης σε μέτρια έως ικανοποιητική βαθμίδα 9%, 11,34% και 8,34% αντίστοιχα. Τα συγκεκριμένα ευρήματα ενσωμάτωσης των σύγχρονων ψηφιακών συστημάτων και τεχνολογικών εργαλείων, θεωρείται πως συνδέονται τόσο με τον κύκλο εργασιών και τον απασχολούμενο αριθμό εργαζομένων των υπό μελέτη επιχειρήσεων, όσο και με τον οικονομικό τομέα δραστηριοποίησής τους, καθώς και το εκπαιδευτικό και ηλικιακό επίπεδο των ιδιοκτητών τους

- Μέσοι όροι των συνεργασιών των επιχειρήσεων που έλαβαν μέρος στην έρευνα [κλίμακα: 1(καθόλου), 2 (λίγο), 3 (μέτρια), 4 (αρκετά), 5 (πολύ)].:

Με ακαδημαϊκά/ερευνητικά ιδρύματα: 1,05

Με ιδιώτες: 1,12

Με άλλες επιχειρήσεις: 1,78

Αξιοσημείωτο, ωστόσο, παραμένει το γεγονός, πως παρά την Εθνική Στρατηγική για σύνδεση της έρευνας και της γνώσης που παράγεται στα Ανώτερα Εκπαιδευτικά Ιδρύματα της χώρας με το επιχειρηματικό οικοσύστημα, η διάχυση και ενσωμάτωση νέων τεχνολογιών απευθείας από τα πρώτα στις επιχειρήσεις, παραμένει εξαιρετικά χαμηλό.

- Αποτύπωση του βαθμού στον οποίο οι επιχειρήσεις της μελέτης έχουν επενδύσει για την εισαγωγή νέων ψηφιακών τεχνολογιών στις παρακάτω διαδικασίες [κλίμακα: 1(καθόλου), 2 (λίγο), 3 (μέτρια), 4 (αρκετά), 5 (πολύ)].:

Διαχείριση και ασφάλεια δεδομένων: 1,39

Διαχείριση αποβλήτων: 1,11

Marketing, προβολή, προώθηση, πωλήσεις: 2,82

Οργάνωση εργασίας και λήψη αποφάσεων: 2,43

Επικοινωνία με πελάτες, συνεργάτες: 2,77

Παραγωγικές διαδικασίες – Συσκευασία: 1,19

Εφοδιαστική αλυσίδα: 1,43

Συνεπώς, όπως φαίνεται από τα ως άνω δεδομένα, ιδιαίτερη έμφαση δίνεται από την πλειονότητα των επιχειρήσεων σε τεχνολογικές εφαρμογές που συνδέονται σε μεγαλύτερο βαθμό με την προώθηση, την προβολή και τη διεύρυνση της πελατειακής βάσης, παρά με την εμβάθυνση της τεχνολογικής και παραγωγικής εξειδίκευσης.



- Αποτύπωση των παραγόντων που εμποδίζουν τον ψηφιακό μετασχηματισμό των επιχειρήσεων που συμμετείχαν στη μελέτη [κλίμακα: 1(καθόλου), 2 (λίγο), 3 (μέτρια), 4 (αρκετά), 5 (πολύ)].:

Έλλειψη κουλτούρας μέσα στην επιχείρηση: 1,22

Έλλειψη δεξιοτήτων του ανθρώπινου δυναμικού: 1,62

Ζητήματα ασφάλειας δεδομένων: 1,38

Ζητήματα διασφάλισης βιωσιμότητας: 2,69

Έλλειψη χρηματοδότησης για την πραγματοποίηση επενδύσεων: 3,44

- Σε επίπεδο επενδυτικής δραστηριότητας, το μεγαλύτερο ποσοστό των ερωτηθέντων επιχειρήσεων είναι ουδέτερο να επενδύσει στην εισαγωγή νέων τεχνολογιών. Ειδικότερα, 90 από τις 300 συνολικά επιχειρήσεις, δηλώνουν ουδέτερες να προχωρήσουν στον ψηφιακό μετασχηματισμό, επενδύοντας σε νέες τεχνολογίες, ενώ οι 65 δηλώνουν θετικά προσκείμενες για αυτή τη μετάβαση. Επιπροσθέτως, ανησυχητικό είναι το γεγονός, ότι ένα αρκετά μεγάλο μέρος των επιχειρηματιών δηλώνουν ελάχιστα ή και καθόλου πρόθυμοι να ενσωματώσουν νέες τεχνολογίες στην επιχείρησή τους (66 και 56 επιχειρήσεις αντίστοιχα). 17 επιχειρήσεις θεωρούν πλήρως καταρτισμένη την επιχείρησή τους
- Βαθμός ετοιμότητας του ανθρώπινου δυναμικού των επιχειρήσεων που συμμετείχαν στην έρευνα να αξιοποιήσουν τις νέες τεχνολογίες

Καθόλου: 76 (25,3%)

Λίγο: 77 (25,5%)

Μέτρια: 69 (23%)

Αρκετά: 59 (19,67%)

Πολύ: 19 (6,53%)

- Διστακτικές στην ενσωμάτωση νέων τεχνολογιών, είναι όλες οι επιχειρήσεις ανεξάρτητα των ταμειακών κύκλων τους, αναφορικά με τα αποτελέσματα στην παραγωγικότητα και το κόστος παραγωγής, ανεξάρτητα των ταμειακών κύκλων τους
- Οι επιχειρήσεις που συγκεντρώνουν πωλήσεις μεταξύ 0,5 και 2 εκατομμυρίων έχουν ήδη εφαρμόσει σε μεγαλύτερο βαθμό σε σχέση με τις άλλες επιχειρήσεις, νέα μοντέλα ψηφιακού περιβάλλοντος όπως e-commerce. Στις υπόλοιπες κατηγορίες φαίνεται όλες οι επιχειρήσεις ανεξάρτητα από τον τζίρο έχουν χαμηλά επίπεδα ενσωμάτωσης τεχνολογιών



Φ. Διαβούλευση για το Ζήτημα: Μελέτη ΣΒΑΚ Δήμου Παλαιού Φαλήρου 2021 – Φάση Β, Στάδιο 4 – 2^η Διαβούλευση

Ημερήσια Διάταξη

Η 2η Δημόσια Διαβούλευση για το ΣΒΑΚ Παλαιού Φαλήρου έχει προγραμματιστεί για τις 20/03/2023 στην αίθουσα Δημοτικού Συμβουλίου του Δήμου Παλαιού Φαλήρου, με στόχο την ενημέρωση των πολιτών σχετικά με τα Εναλλακτικά Σενάρια που αναπτύχθηκαν για το Σχέδιο Βιώσιμης Αστικής Κινητικότητας.

Συμμετέχοντες

Συμμετείχαν:

- εκπρόσωποι του Δήμου Παλαιού Φαλήρου
- εκπρόσωποι του ανάδοχου φορέα
- εκπρόσωποι της Μονάδας Βιώσιμης Αστικής Κινητικότητας ΕΜΠ
- Διεύθυνση Τεχνικών Υπηρεσιών Δήμου Παλαιού Φαλήρου
- Πολιτιστικό Αθλητικό Κέντρο Παλαιού Φαλήρου (ΠΟΑΚΕ)
- Ναυτικός Όμιλος Αμφιθέας (ΝΟΑΜ)
- Εμπορικός Σύλλογος
- ΑΛΜΑ – Πανελλήνιος Σύλλογος Προσαρμοσμένων Δραστηριοτήτων
- Φιλοζωική Παλαιού Φαλήρου
- Σύλλογος ΑΘΗΝΑ
- Οικολογική Συνεργασία
- Πολίτες

Αποτελέσματα

Αρχικά ο δήμαρχος καλωσόρισε τους παρευρισκόμενους. Ακολούθησε παρουσίαση των εναλλακτικών σεναρίων που αναπτύχθηκαν στο πλαίσιο του ΣΒΑΚ και επισημάνθηκαν τα προβλήματα που εντοπίστηκαν στην υφιστάμενη κατάσταση, καθώς και προτάσεις επίλυσής τους. Προτάθηκε η δημιουργία υπόγειων χώρων στάθμευσης κάτω από παιδικές χαρές και η δημιουργία συστήματος ελεγχόμενης στάθμευσης. Τέθηκαν προβληματισμοί για τα εμπόδια, κάτι το οποίο ήδη επιλύεται από την Τεχνική Υπηρεσία του Δήμου, το πλάτος των πεζοδρομίων καθώς και τις συνθήκες του τραμ, οι οποίες χρήζουν βελτίωσης. Εκφράστηκε από τον δήμαρχο ότι πρέπει να υλοποιηθεί ο θεσμός της Δημοτικής Αστυνομίας, ώστε να ελέγχεται η παράνομη στάθμευση και η ανάγκη ανάδειξης του ρέματος Πικροδάφνης. Εκφράστηκε ανησυχία για την ασφάλεια των πεζών από τα ποδήλατα μεταξύ του στρογγυλού του Φλοίσβου και του ΕΔΕΜ. Τέθηκε το ερώτημα αν υπάρχει πρόβλεψη για δημιουργία χώρου στάθμευσης στο ΚΠΙΣΝ, με δεδομένη την επέκταση της Γραμμής 1 (ΗΣΑΠ), ενώ αναφέρθηκε ότι ο χώρος πρασίνου επί της



Με τη συγχρηματοδότηση
της Ευρωπαϊκής Ένωσης



Αμφιθέας είναι πολύ μικρός. Προτάθηκε η δημιουργία πεζογέφυρας υπεράνω της Λ. Ποσειδώνος στο ύψος της Αγίου Αλεξάνδρου. Υπήρξαν προβληματισμοί για τις υψηλές ταχύτητες στην Λ. Αγίας Βαρβάρας, αλλά για την επικινδυνότητα της παραλιακής προς τους πεζούς και πιθανή τοποθέτηση διαχωριστικών κάγκελων μεταξύ της λεωφόρου, του χώρου κίνησης πεζών και του τραμ. Υπήρξε ερώτημα για πιθανή πρόταση επέκτασης της Γραμμής 1 μέχρι το Παλαιό Φάληρο. Μεγάλο πρόβλημα στάθμευσης παρατηρείται στην περιοχή της Παναγίτσας. Εκφράστηκε προβληματισμός για το αν τα τελικά μέτρα του ΣΒΑΚ θα υλοποιηθούν ή αν θα ανατραπούν από υπερκείμενο Σχεδιασμό.

8.2 ΔΙΑΔΙΚΑΣΙΕΣ ΔΙΑΒΟΥΛΕΥΣΗΣ ΠΟΥ ΠΡΟΓΡΑΜΜΑΤΙΖΟΝΤΑΙ

Η Διαβούλευση για την εφαρμογή σημαντικών χωρικών παρεμβάσεων σε ένα Δήμο επηρεάζει την καθημερινότητα μεγάλου αριθμού πληθυσμού ή / και μεγάλης έκτασης περιοχής. Μια τέτοια διαβούλευση (π.χ. για αλλαγή αναπτυξιακών κατευθύνσεων, για βιώσιμη αστική κινητικότητα- ΣΒΑΚ, Βιώσιμη Αστική Ανάπτυξη - ΒΑΑ κ.λπ.), έχει μεν ένα υπόβαθρο αντιλήψεων που μπορεί να διευκολύνουν ή να εμποδίζουν την αλλαγή, αλλά την τελική επιλογή θα καθορίσουν οι υπάρχουσες εφικτές τεχνικές λύσεις.

Στη λογική αυτή κατά την εφαρμογή της επικαιροποιημένης ΣΒΑΑ σχεδιάζεται ολοκληρωμένο πρόγραμμα διαβουλεύσεων με συγκεκριμένες τεχνικές διαβούλευσης για τις οποίες αποτυπώνεται στη συνέχεια το γενικό πλαίσιο.

Η επιλογή των τεχνικών διαβούλευσης γίνεται με βάση την διεθνή εμπειρία και συγκεκριμένα από τις σημαντικότερες διεθνώς τεχνικές διαβούλευσης είναι οι εξής:

1. Πάνελ Ειδικών/ Πολιτών/ ενδιαφερομένων, κλπ.
2. Διαβουλευτική Δημοσκόπηση
3. Έρευνες
4. Focus Groups
5. Workshops
6. Δημόσιες Συναντήσεις/ Συνελεύσεις
7. Επιτροπές ενδιαφερομένων μερών (Προσωπικό ΟΤΑ, ομάδες κοινού ενδιαφέροντος και ειδικοί)
8. Ομάδες εργασίας
9. Ηλεκτρονικά Φόρουμ/ Ηλεκτρονική δημόσια διαβούλευση
10. Ηλεκτρονική ψηφοφορία

Στις ενότητες Α, Β και Γ που ακολουθούν αποτυπώνονται αντίστοιχα το πλαίσιο, οι



δυσκολίες και οι εμπλεκόμενοι, οι φάσεις, τα βήματα και τα παραδοτέα της προτεινόμενης διαδικασίας, καθώς και οι προτεινόμενες τεχνικές και δράσεις και οι ενδεικτικοί τρόποι δημοσιοποίησης.

A. Το πλαίσιο, οι δυσκολίες και οι εμπλεκόμενοι

Πλαίσιο	Ο ΣΥΔΝΑ εξετάζει την Στρατηγική ΒΒΑ και για τον σκοπό αυτό θέτει το θέμα σε διαβούλευση, προκειμένου να μεγιστοποιήσει την απαραίτητη κοινωνική συναίνεση, υποστήριξη και συμμετοχή όλων των κοινωνικών και οικονομικών εταίρων της ΠΠ καθώς και των δυνητικών δικαιούχων που δραστηριοποιούνται στην ΠΠ. Με τον τρόπο αυτό διασφαλίζει, επιπλέον, την συνεργασία με όλους τους συντελεστές σε περιφερειακό και τοπικό επίπεδο, κεντρική διοίκηση, εκπροσώπους επιχειρήσεων και της κοινωνίας των πολιτών, συμπεριλαμβανομένων των φορέων που ασχολούνται με θέματα αναπηρίας, κοινωνικών δικαιωμάτων και ένταξης.
Οι δυσκολίες	<ul style="list-style-type: none"> ▪ Επιπτώσεις στο φυσικό περιβάλλον ▪ Κόστος και πηγή χρηματοδότησης ▪ Ωφελούμενοι – εκτίμηση ποσοτικών στοιχείων
Εμπλεκόμενοι	<ul style="list-style-type: none"> ▪ Δυνητικοί Δικαιούχοι και Δικαιούχοι ▪ Κοινωνικού και Οικονομικού εταίροι ▪ Κεντρική διοίκηση (κατά περίπτωση) ▪ Τοπικά συμβούλια ▪ Μελετητές – εμπειρογνώμονες ▪ Πολίτες και επιχειρήσεις ▪ Αρμόδιοι αιρετοί

B. Φάσεις, βήματα και παραδοτέα της προτεινόμενης διαδικασίας

Φάση 1	Προσδιορισμός του (κατ' αρχήν) πλαισίου της διαβούλευσης
Στόχος	Σκιαγράφηση της βασικής ανάγκης / οράματος πίσω από τη διαβούλευση
Βήματα	<ul style="list-style-type: none"> ▪ Αρχική ενημέρωση προθέσεων / προοπτικών ▪ Προετοιμασία της διαβούλευσης
Παραδοτέο	<ul style="list-style-type: none"> ▪ Αναμενόμενα οφέλη & πιθανά προβλήματα ▪ Αξίες και κριτήρια αξιολόγησης της διαβούλευσης
Φάση 2	Δημιουργία λίστας συμβατών και βιώσιμων επιλογών
Στόχος	Συλλογή ειδικής και εξειδικευμένης γνώσης από ομάδα ειδικών
Βήματα	<ul style="list-style-type: none"> ▪ Αξιολόγηση ενδεχόμενων κινδύνων ▪ Συζήτηση επί εναλλακτικών λύσεων
Παραδοτέο	Λίστα εναλλακτικών εφικτών επιλογών
Φάση 3	Έλεγχος συμβατότητας προτεινόμενων λύσεων και οράματος
Εναλλακτικές λύσεις συμβατές με αρχικό όραμα - ή επιστροφή στη 1η φάση	
Βήματα	<ul style="list-style-type: none"> ▪ Εξασφάλιση αντιπροσωπευτικότητας ομάδας ▪ Δημιουργία σαφούς παρουσίασης ▪ Επιδίωξη αξιοπιστίας απόφασης
Παραδοτέο	Σύντομη λίστα (Short list) αποδεκτών λύσεων
Παγίδα	Απόπειρα επιβολής προειλημμένων αποφάσεων
Φάση 4	Ενημέρωση και συμμετοχή κοινότητας
Στόχος	Διάχυση πληροφορίας σε ενδιαφερόμενους – Αξιολόγηση διαβούλευσης σύμφωνα με αρχικά κριτήρια
Βήματα	<ul style="list-style-type: none"> ▪ Δημόσιες συνελεύσεις/ συναντήσεις ▪ Πάνελ ▪ Ενημέρωση μέσω διαδικτύου / τοπικών ΜΜΕ



Παραδοτέο	Όλοι ενήμεροι για την τελική απόφαση και οι αποφασίζοντες υπόλογοι των επιλογών τους
Γ. Προτεινόμενες τεχνικές & δράσεις – ενδεικτικοί τρόποι δημοσιοποίησης	
Φάση 1	Προσδιορισμός του (κατ' αρχήν) πλαισίου της διαβούλευσης
Τεχνικές και δράσεις	<ul style="list-style-type: none"> ▪ Πάνελ ειδικών & τοπικών εκπροσώπων ▪ Workshops με ενδιαφερόμενους ▪ Ηλεκτρονική δημόσια διαβούλευση
Δημοσιοποίηση	Πρόσκληση συμμετοχής - Ανακοινώσεις στο διαδίκτυο και τοπικά ΜΜΕ
Φάση 2	Δημιουργία λίστας συμβατών και βιώσιμων επιλογών
Τεχνικές και δράσεις	<ul style="list-style-type: none"> ▪ Workshops ή/και πάνελ με ειδικούς ▪ Δημόσιες συνελεύσεις ▪ Ηλεκτρονική δημόσια διαβούλευση
Δημοσιοποίηση	Πρόσκληση συμμετοχής - Ανακοινώσεις στο διαδίκτυο και τοπικά ΜΜΕ
Φάση 3	Έλεγχος συμβατότητας προτεινόμενων λύσεων και οράματος
Τεχνικές και δράσεις	<ul style="list-style-type: none"> ▪ Workshops ή πάνελ με κατοίκους ▪ Ηλεκτρονική δημόσια διαβούλευση
Δημοσιοποίηση	Πρόσκληση συμμετοχής - Ανακοινώσεις στο διαδίκτυο και τοπικά ΜΜΕ
Φάση 4	Ενημέρωση και συμμετοχή κοινότητας
Τεχνικές και δράσεις	<ul style="list-style-type: none"> ▪ Δημόσιες συναντήσεις, ▪ Ηλεκτρονική δημόσια διαβούλευση ▪ Ηλεκτρονική ψηφοφορία
Δημοσιοποίηση	Πρόσκληση συμμετοχής - Ανακοινώσεις στο διαδίκτυο και τοπικά ΜΜΕ

9. ΕΠΙΚΟΙΝΩΝΙΑΚΟ ΣΧΕΔΙΟ

1. Στόχοι επικοινωνίας

Κύριος στόχος της στρατηγικής επικοινωνίας είναι η δημιουργία μιας σαφούς εικόνας για τα έργα και τις δράσεις που υλοποιούνται από το Σύνδεσμο Δήμων Νότιας Αττικής (ΣυΔΝΑ) και η προβολή της συμβολής, των αποτελεσμάτων και η προστιθέμενη αξία των Στόχων της Ε.Ε. και των Προτεραιοτήτων του ΠΠ Αττικής, με επικέντρωση στην ενεργοποίηση της συμμετοχής των πολιτών κατά την εφαρμογή του.

Οι **ειδικότεροι στόχοι** είναι:

- Η έγκυρη και άμεση ενημέρωση των δυνητικών δικαιούχων με σκοπό την ενεργοποίησή τους για την προώθηση και την υλοποίηση των δράσεων της Στρατηγικής ΒΑΑ του ΣυΔΝΑ.
- Η αύξηση του επιπέδου πρόσβασης του στοχοθετούμενου κοινού στην πληροφόρηση.
- Η ενημέρωση για την αναπτυξιακή στρατηγική, τις βασικές κατευθύνσεις του και την πρόοδο υλοποίησης της Στρατηγικής ΒΑΑ.



Με τη συγχρηματοδότηση
της Ευρωπαϊκής Ένωσης



- Η ενημέρωση και η δέσμευση των Δικαιούχων σχετικά με την τήρηση αρχών δημοσιότητας και η παρακίνηση για την ανάληψη ενεργειών δημοσιότητας, ώστε να επικοινωνήσουν αποτελεσματικά τις δράσεις τους με βάση τα προαπαιτούμενα των Κανονισμών.
- Η διασφάλιση της διαφάνειας στον τρόπο αξιολόγησης και επιλογής των έργων που χρηματοδοτούνται.
- Η διασφάλιση της συνέχειας, ομοιομορφίας και απλότητας στην πορεία υλοποίησης.
- Η αύξηση της αναγνωρισιμότητας των δράσεων της Στρατηγικής.

Η Στρατηγική Επικοινωνίας :

(α) στοχεύει στην μεγιστοποίηση του επικοινωνιακού αποτελέσματος της Στρατηγικής ΒΑΑ.

(β) καθορίζει τον τρόπο και τα μέσα με τα οποία επιλέγουμε να προσεγγίσουμε το θέμα που θέλουμε να προβάλλουμε, ώστε να επιτύχουμε όσο το δυνατόν πιο αποτελεσματικά τους στόχους της επικοινωνίας μας.

(γ) αποτελεί ένα ολοκληρωμένο σύνολο δραστηριοτήτων και εργαλείων σε αντιστοιχία με τους προς επίτευξη στόχους και το στοχοθετούμενο κοινό και καθορίζεται με βάση την ήδη αποκτηθείσα εμπειρία, καθώς και τις νέες επιδιώξεις.

2. Στοχοθετούμενο κοινό

Το κοινό στόχος αφορά στους:

- Δυνητικούς Δικαιούχους και Τελικούς Δικαιούχους
- Ωφελούμενους
- Ευρύ κοινό
- Πολλαπλασιαστές Πληροφόρησης - Ενημέρωσης

Στη βάση των ειδικών στόχων της Στρατηγικής στα παραπάνω στοχοθετούμενα κοινά περιλαμβάνονται επιμέρους κοινά – στόχοι.

- Στους Δικαιούχους περιλαμβάνονται επιλέξιμοι φορείς, άμεσα ωφελούμενοι από την υλοποίηση της Στρατηγικής, ειδικές κοινωνικές ομάδες (Νέοι & Νέες, Γυναίκες, Άνεργοι ή Υποαπασχολούμενοι, κ.ά.)
- Στο ευρύ κοινό περιλαμβάνονται άνδρες, γυναίκες, πολίτες των Δήμων του ΣυΔΝΑ
- Πολλαπλασιαστές Πληροφόρησης - Ενημέρωσης: Σημαντικός για την αποτελεσματικότητα των μηνυμάτων και την επίτευξη των επικοινωνιακών στόχων είναι και ο πολλαπλασιασμός της πληροφόρησης, μέσω των κατάλληλων φορέων ή οργανισμών ανά περίπτωση:
 - ΜΜΕ (Μέσα Μαζικής Επικοινωνίας)
 - Φορείς, Υπηρεσίες, Στελέχη & Διαμορφωτές Γνώμης
 - Εθνικές, Περιφερειακές και Τοπικές Αρχές και Αναπτυξιακοί Φορείς (Αυτοδιοίκηση και φορείς της, ΟΤΑ α΄ και β΄ βαθμού κ.λπ.)
 - Ενώσεις και Οργανισμοί που εκπροσωπούν επιχειρήσεις (Επαγγελματικές Οργανώσεις, Επιμελητήρια, ΓΕΩΤΕΕ κ.λπ.)
 - Οικονομικοί και Κοινωνικοί Εταίροι (ΕΒΕΑ, ΓΣΣΕΕ, ΣΕΒ, ΣΒΕΕ, ΞΕΕ, κ.λπ.)
 - Εκπαιδευτικά Ιδρύματα (με τα Γραφεία Διασύνδεσης και Μονάδες Καινοτομίας)



και Επιχειρηματικότητας)

- Μη Κυβερνητικοί Οργανισμοί και σύλλογοι

3. Μέθοδοι επικοινωνίας

Ζητούμενο μαζί με την κάλυψη των στόχων του κανονισμού, είναι η δημιουργία μιας σαφούς εικόνας για τα έργα και τις δράσεις που υλοποιούνται και τις θετικές επιπτώσεις που θα δημιουργηθούν. Στόχος είναι να διασφαλιστεί η πρόσβαση στην πληροφορία για κάθε επιμέρους κοινό στόχο.

Για την προσέγγιση του ευρύτερου κοινού πρέπει να γίνεται χρήση απλής και κατανοητής γλώσσας με περιεχόμενο ουσίας αντιληπτό από το μέσο πολίτη και τα επιμέρους κοινά-στόχους.

Ο ρόλος των πολλαπλασιαστών πληροφόρησης - ενημέρωσης είναι καθοριστικός στην διάδοση των μηνυμάτων της Στρατηγικής, καθώς διασφαλίζουν ταυτόχρονα ευρεία αλλά και στοχευμένη ενημέρωση.

Η Αστική αρχή θα λαμβάνει υπόψη της το Εθνικό Θεσμικό και Κανονιστικό Πλαίσιο για τις δράσεις δημοσιότητας και θα συμμορφώνεται με τον «Οδηγό Επικοινωνίας ΕΣΠΑ 2021-2027 (Προβολή – Διαφάνεια – Επικοινωνία), Αθήνα, Αύγουστος 2022» της Γενικής Γραμματείας Δημοσίων Επενδύσεων και ΕΣΠΑ και τυχόν αναμορφώσεις του.

Για την εφαρμογή των ενεργειών Πληροφόρησης και Δημοσιότητας της Στρατηγικής ΒΑΑ ακολουθείται μια αλληλουχία φάσεων επικοινωνίας.

- **Α΄ Φάση:** Γενική πληροφόρηση για την Στρατηγική ΒΑΑ και τις δράσεις της.
- **Β΄ Φάση:** Εξειδικευμένη πληροφόρηση για το πρόγραμμα και τις επιμέρους δράσεις του ΣυΔΝΑ στοχευμένη στα διαφορετικά κοινά στόχους.
- **Γ΄ Φάση:** Διάδοση των επιτευχθέντων αποτελεσμάτων της Στρατηγικής και των υλοποιημένων έργων.

Μετρήσεις γνώσης του κοινού που να τεκμηριώνει τον βαθμό στον οποίο εκπληρώνονται οι γενικοί και ειδικοί στόχοι της επικοινωνιακής πολιτικής θα υλοποιηθούν σε όλες τις φάσεις της πληροφόρησης.

4. Τεκμηρίωση χρήσης βασικών επικοινωνιακών εργαλείων

Τα επικοινωνιακά εργαλεία επιλέγονται με τέτοιο τρόπο, ώστε να γίνεται σαφές πώς προσεγγίζεται κάθε στοχοθετούμενο κοινό και ποια είναι τα αναμενόμενα αποτελέσματα.

Προσβάσιμη επικοινωνία για άτομα με αναπηρία

Ένταξη της διάστασης της αναπηρίας και της προσβασιμότητας των ατόμων με αναπηρία στα μέσα πληροφόρησης και επικοινωνίας για τον γενικό πληθυσμό, που θα χρησιμοποιηθούν ως εργαλεία της παρούσας ενότητας σύμφωνα με τα προβλεπόμενα στον Οδηγό Επικοινωνίας του ΕΣΠΑ 2021-2027, κατά περίπτωση.

Η ένταξη της αρχής της μη διάκρισης λόγω αναπηρίας ή χρόνιας πάθησης και του κριτηρίου της προσβασιμότητας για τα άτομα με αναπηρία αποτυπώνεται στην παρ. 3 του άρθρου 9 «Οριζόντιες αρχές» και παρ. 1 του άρθρου 73 «Επιλογή Πράξεων από τη



Με τη συγχρηματοδότηση
της Ευρωπαϊκής Ένωσης



Διαχειριστική Αρχή» καθώς και στον οριζόντιο αναγκαίο πρόσφορο όρο «Υλοποίηση και εφαρμογή της Σύμβασης των Ηνωμένων εθνών για τα δικαιώματα των ατόμων με αναπηρίες σύμφωνα με την απόφαση 2010/48/ΕΚ του Συμβουλίου» του Κανονισμού περί Κοινών Διατάξεων 2021/1060. Η υποχρέωση πρόσβασης στην πληροφόρηση και επικοινωνία επιβάλλεται από το Σύνταγμα της χώρας (άρθρο 5Α, παρ.1) και το εθνικό θεσμικό πλαίσιο, ιδίως από τα άρθρα 65 «Επικοινωνία ΑμεΑ με διοικητικές αρχές, γλώσσες και μορφές επικοινωνίας» και 66 «Ενημέρωση, ευαισθητοποίηση, εκπαίδευση και κατάρτιση σε θέματα δικαιωμάτων ΑμεΑ» του Ν. 4488/2017. Προκύπτει, λοιπόν, η ανάγκη για εξασφάλιση ισότιμης πρόσβασης των ατόμων με αναπηρία στην πληροφόρηση και επικοινωνία για τον ρόλο των Ταμείων και τις δυνατότητες χρηματοδότησης που παρέχουν.

4.1 Χρήση Internet

Σημαντική θέση στη επικοινωνία της πληροφορίας της Στρατηγικής ΒΑΑ, έχει το Διαδίκτυο, η χρήση του οποίου διατρέχει το σύνολο των φάσεων της επικοινωνίας και διαρθρώνεται ως εξής:

4.1.1 Ιστοσελίδα

Στην επίσημη ιστοσελίδα του ΣυΔΝΑ θα περιλαμβάνονται: Λεπτομερής παρουσίαση του προγράμματος και περίληψή του, προκηρύξεις, νέα που αφορούν οδηγίες διαχείρισης των έργων, λεπτομέρειες για τις διαδικασίες υλοποίησης του προγράμματος, το θεσμικό πλαίσιο, παραδείγματα πράξεων, σύνδεσμοι με χρήσιμες ιστοσελίδες, κ.ά.

Οι υπηρεσίες και το περιεχόμενο της ιστοσελίδας θα προσφέρονται σε όλους τους επισκέπτες/χρήστες αυτής, συμπεριλαμβανομένων των ατόμων με αναπηρία (ΑμεΑ). Ως εκ τούτου, η κατασκευή της θα συμμορφώνεται πλήρως με τις «Οδηγίες για την Προσβασιμότητα του Περιεχομένου του Ιστού», σύμφωνα με το νέο εναρμονισμένο ευρωπαϊκό πρότυπο EN 301 549 v3.2.1 (2021-03), το οποίο καθορίζει, μεταξύ άλλων, τεχνικές απαιτήσεις για την προσβασιμότητα ιστοτόπων και περιλαμβάνει αντιστοίχιση των σχετικών διατάξεων του προτύπου στις απαιτήσεις προσβασιμότητας που ορίζονται στο άρθρο 4 της οδηγίας (ΕΕ) 2016/2102, η οποία ενσωματώθηκε στην εθνική μας νομοθεσία εκ νέου με τον Ν. 4727/2020 –Κεφάλαιο Η. Το εν λόγω πρότυπο, που αντικαθιστά το μέχρι τώρα εν ισχύ πρότυπο EN 301 549 v2.1.2 (2018-08), το οποίο εμπεριέχει μεταξύ άλλων ως απαίτηση τη συμμόρφωση με τις πιο πρόσφατες Οδηγίες για την Προσβασιμότητα του Περιεχομένου του Ιστού (έκδοση 2.12), σε επίπεδο συμμόρφωσης «AA» (WCAG 2.1 Level AA). Γενικότερα η ιστοσελίδα θα πρέπει να συμμορφώνεται με τις τρέχουσες προδιαγραφές από τον «Οδηγό Επικοινωνίας ΕΣΠΑ 2021-2027 (Προβολή – Διαφάνεια – Επικοινωνία), Αθήνα, Αύγουστος 2022» και τυχόν αναμορφώσεις του.

Μέσω της ιστοσελίδας θα επιδιωχθούν οι παρακάτω εφαρμογές:

- Εφαρμογή για τη μέτρηση της επισκεψιμότητας της ιστοσελίδας
- Εφαρμογή για μέτρηση της γνώσης του κοινού

Στοχοθετούμενο Κοινό:

- Ευρύ κοινό.



Με τη συγχρηματοδότηση
της Ευρωπαϊκής Ένωσης



- Δικαιούχοι.

4.1.2 Σύγχρονα ψηφιακά μέσα κοινωνικής δικτύωσης

Τα κοινωνικά δίκτυα - social media αποτελούν βασικό εργαλείο για διαδικτυακή παρουσία οποιασδήποτε παρέμβασης. Ως εκ τούτου, η χρήση και αξιοποίηση ενδεικτικά των ακολούθων:

- Του λογαριασμού Facebook
- Του λογαριασμού Instagram
- Του λογαριασμού Twitter

καθώς και η διασύνδεσή τους με την επίσημη ιστοσελίδα του ΣυΔΝΑ και αντιστρόφως, με στόχο να αποβούν ιδιαιτέρως χρήσιμα για την ταχεία διάδοση του συνόλου της πληροφορίας.

Στοχοθετούμενο Κοινό:

- Ευρύ κοινό.
- Ωφελοόμενοι.

4.2 Ημερίδες, Ενημερωτικές Εκδηλώσεις, Τεχνικές Συναντήσεις

Οι ενημερωτικές εκδηλώσεις και ημερίδες εξασφαλίζουν την προσωπική επαφή με το κοινό – στόχος και λειτουργούν συμπληρωματικά με τις υπόλοιπες δράσεις επικοινωνίας, ως προωθητικές και υποστηρικτικές ενέργειες. Οι πάσης φύσεως ενημερωτικές εκδηλώσεις είναι καίριας σημασίας, διότι προσφέρουν την ευκαιρία στο κοινό – στόχος να διατυπώσει τους προβληματισμούς και τις απορίες του, στις οποίες δίνονται απαντήσεις άμεσα και κατανοητά. Ανάλογα με τους στόχους, απευθύνονται σε εξειδικευμένο ή σε ευρύ κοινό και με τις κατάλληλες επικοινωνιακές μεθόδους εξασφαλίζεται η συμμετοχή των πραγματικά ενδιαφερομένων. Επίσης, οι εκδηλώσεις αυτές είναι εξαιρετικά χρήσιμες στην περίπτωση των πολλαπλασιαστών πληροφόρησης καθώς η ενημέρωση που λαμβάνουν αυτοί μέσω των εκδηλώσεων μπορεί να μεταδοθεί στη συνέχεια πολλαπλασιαστικά προς τα κοινά ευθύνης τους. Ως εκ τούτου, η προσωπική επαφή με τους πολλαπλασιαστές πληροφόρησης είναι συνήθως η προτιμώμενη μέθοδος επικοινωνίας, καθότι με τον τρόπο αυτό καλλιεργείται κλίμα εμπιστοσύνης και κινητοποίησης για τη διάχυση της ενημέρωσης.

Οι εν λόγω δράσεις θα γίνονται και από τους δικαιούχους των δράσεων στο πλαίσιο των προβλεπόμενων στις σχετικές προκηρύξεις.

Αντίστοιχα, οι Τεχνικές Συναντήσεις συμβάλλουν πάντα στη διασφάλιση της ομαλής συνεργασίας μεταξύ των Εταίρων (κοινωνικών & οικονομικών) της Περιοχής Παρέμβασης, στην ενημέρωση και ενεργοποίηση των δυνητικών δικαιούχων που δραστηριοποιούνται στην ΠΠ και βοηθούν στην τακτική αναθεώρηση των διαδικασιών που σχετίζονται με την επικοινωνία.

Στοχοθετούμενο Κοινό:

- Ευρύ κοινό.
- Δικαιούχοι.

4.3 Ενημερωτικός Οδηγός & Θεματικοί Οδηγοί



Με τη συγχρηματοδότηση
της Ευρωπαϊκής Ένωσης



Θα παρέχεται στοχευμένη πληροφορία σχετικά με δράσεις του προγράμματος. Το υλικό θα αναρτάται και στην ιστοσελίδα του ΣυΔΝΑ.

Στοχοθετούμενο Κοινό:

- Ευρύ κοινό
- Δικαιούχοι
- Ευάλωτες ομάδες
- Νέοι και νέες

Για τις παραπάνω ενέργειες, θα χρησιμοποιείται γλώσσα και σύνταξη απλή και κατανοητή από τον μέσο πολίτη αποφεύγοντας γραφειοκρατικές διατυπώσεις που αποθαρρύνουν τον αναγνώστη. Επίσης, σε όλες τις δημοσιεύσεις, ανακοινώσεις, εκδόσεις θα περιλαμβάνονται στοιχεία του φορέα, ο οποίος είναι υπεύθυνος για την πληροφόρηση των ενδιαφερομένων.

5. Υποχρεωτικές δράσεις επικοινωνίας

- **Ηλεκτρονική δημοσίευση του καταλόγου των πράξεων.** Η λίστα όλων των έργων θα υπάρχει δημοσιευμένη ιστοσελίδα του ΣυΔΝΑ.
- **Επικαιροποίηση των στοιχείων** σχετικά με την υλοποίηση της Στρατηγικής ΒΑΑ, συμπεριλαμβανομένων, κατά περίπτωση, των βασικών επιτευγμάτων του, στον διαδικτυακό τόπο του ΣυΔΝΑ.
- **Επικοινωνία με Δικαιούχους.** Η Αστική αρχή θα βοηθήσει τους Δικαιούχους ώστε να επικοινωνήσουν αποτελεσματικά, με βάση τα προαπαιτούμενα από τους σχετικούς Κανονισμούς, εφαρμόζοντας συγκεκριμένες διαδικασίες, όπως η έκδοση Οδηγιών και προτύπων για πινακίδες, αφίσες, διαφημίσεις καθώς και σήμανση στους οικείους διαδικτυακούς τόπους.

6. Ευθύνες των Δικαιούχων

Στον επίσημο διαδικτυακό τόπο του ΣυΔΝΑ θα αναρτηθεί το προβλεπόμενο από το ΕΣΠΑ 2021-2027 επικοινωνιακό υλικό για την προβολή, διαφάνεια και επικοινωνία των δράσεων καθώς και οι σχετικές προδιαγραφές και τα τεχνικά χαρακτηριστικά του παραγόμενου επικοινωνιακού υλικού και υλικού προβολής (λογότυπο, σηματοδότηση ΕΣΠΑ, χρήση εμβλήματος της Ευρωπαϊκής Ένωσης κ.λπ.).

7. Αξιολόγηση

Η Αστική αρχή θα αξιολογήσει τις δράσεις πληροφόρησης και δημοσιότητας που προβλέπεται να οργανωθούν στα πλαίσια υλοποίησης της Στρατηγικής. Η αξιολόγηση γίνεται με βάση τη συμβολή των ενεργειών στην επίτευξη των στόχων του Επικοινωνιακού Σχεδίου και σύμφωνα με ποιοτικούς και ποσοτικούς στόχους και τις κατά περίπτωση κατάλληλες μετρικές, ανάλογα με τη φύση των ενεργειών.

Οι επικοινωνιακοί στόχοι θα πρέπει να είναι συγκεκριμένοι, μετρήσιμοι, ακριβείς και χρονικά καθορισμένοι ώστε να μπορούν να αξιολογηθούν οι δράσεις πληροφόρησης και επικοινωνίας ως προς την αποτελεσματικότητά τους και να τροποποιηθούν εφόσον κριθεί απαραίτητο.

Θα παρακολουθείται επίσης η τήρηση των δεσμεύσεων σχετικά με τα μέτρα δημοσιότητας εκ



Με τη συγχρηματοδότηση
της Ευρωπαϊκής Ένωσης



μέρους των Δικαιούχων.

Η Αστική αρχή θα αξιολογεί τακτικά την υλοποίηση των δράσεων πληροφόρησης και δημοσιότητας. Η αξιολόγηση των δράσεων θα λειτουργεί ανατροφοδοτικά και θα δίνει την δυνατότητα σε περαιτέρω εξειδίκευση των ομάδων στόχου, του περιεχομένου των δράσεων, την προώθηση και αξιοποίηση ορισμένων επικοινωνιακών εργαλείων.

Η αξιολόγηση/ παρακολούθηση θα επικεντρώνεται τόσο στα **ποσοτικά** όσο και στα **ποιοτικά στοιχεία** των αποτελεσμάτων κάθε δράσης επικοινωνίας του σχεδίου, εξετάζοντας:

- τον αριθμό των συμμετεχόντων στις διάφορες δράσεις επικοινωνίας του έργου (ποσοτική διάσταση) και
- την ποιότητα της συμμετοχής αυτών, π.χ. ενεργοποίηση, έκφραση απόψεων, αλληλεπίδραση με λοιπούς συμμετέχοντες (ποιοτική διάσταση).

ΕΝΔΕΙΚΤΙΚΟΣ ΠΡΟΫΠΟΛΟΓΙΣΜΟΣ

ΦΑΣΕΙΣ	ΠΕΡΙΓΡΑΦΗ ΕΝΕΡΓΕΙΩΝ	ΔΑΠΑΝΗ ΜΕ ΦΠΑ
<u>Α' Φάση:</u> Γενική πληροφόρηση για την Στρατηγική ΒΑΑ και τις δράσεις της.	Ανασχεδιασμός επίσημης ιστοσελίδας του ΕΦΔ – Λειτουργία – Συντήρηση (στην ελληνική και στην αγγλική γλώσσα).	12.000,00 €
<u>Β' Φάση:</u> Εξειδικευμένη πληροφόρηση για το πρόγραμμα και τις επιμέρους δράσεις του ΣυΔΝΑ στοχευμένη στα διαφορετικά κοινά στόχους.	Ενημερωτικά Φυλλάδια, Δελτία Τύπου, Newsletters, Internet, Social Media.	10.000,00 €
<u>Γ' Φάση:</u> Διάδοση των επιτευχθέντων αποτελεσμάτων της Στρατηγικής και των υλοποιημένων έργων.	Ημερίδες (Ενημερωτικό υλικό, αφίσες, επικοινωνιακό υλικό, banners κ.α.).	30.000,00 €
	Έκδοση και διάχυση υλικού αποτελεσμάτων και ωφελειών από την ολοκλήρωση των Δράσεων της Στρατηγικής ΒΑΑ.	8.000,00 €
ΣΥΝΟΛΟ (περιλαμβανομένου ΦΠΑ)		60.000,00 €

Η χρηματοδότηση του ανωτέρω ενδεικτικού προϋπολογισμού θα καλυφθεί από την Τεχνική Βοήθεια του ΕΠ ΑΤΤΙΚΗ 2021-2027.



Με τη συγχρηματοδότηση
της Ευρωπαϊκής Ένωσης

